Declassified and Approved For Release @ 50-Yr 2014/05/08 : CIA-RDP81-01043R003800010001-4

Verzeichnis

Staatlicher Standards der UdSSR

1957

Deutsche Übersetzung
und russischer Originaltext

Band 11

Declassified and Approved For Release @ 50-Yr 2014/05/08 : CIA-RDP81-01043R003800010001-4

Declassified and Approved For Release @ 50-Yr 2014/05/08 : CIA-RDP81-01043R003800010001-4

1. Ergänzung zur Übersetzung des Verzeichnisses Staatlicher Standards der UdSSR 1957

Stand: 1. 4. 1958

Band 11

Erklärung: f. = für, n. = nach, v. = vor

Seite			
14	f. GOST 2791-45	1) GOST 2791-57	Vitamin D_2. Alkohol und Ölpräparate. — Ersatz für GOST 2791-45 —
	f. GOST 2268-43 GOST 2859-45	2) GOST 8460-57	Vitamin C. Sirup und Pulver aus pflanzlichen Rohstoffen. — Ersatz für GOST 2268-43 im Teil: Pulver und GOST 2859-45 —
16	f. OST 4288	1) GOST 8535-57	Kalinkenbeere (Rinde) — Ersatz für OST 4288 —
	f. NKVT 6603/193	2) GOST 8533-57	Birkenknospen. — Ersatz für OST NKVT 6603/193 —
	f. NKVT 6604/194	3) GOST 8466-57	Kiefernknospen. — Ersatz für OST NKVT 6604/194 —
17	f. GOST 6550-53	1) GOST 8694-58	Maiglöckchen (Convallaria mayalis L.) — Ersatz für OST 4348, GOST 3319-53 und GOST 6550-53 —
18		1) OST 4348	zurückgezogen
19		1) GOST 3319-53	zurückgezogen
20		1) GOST 2015-45	zurückgezogen
20	f. VKS 6290	1) GOST 8550-57	Wärmeeinheiten — Ersatz für VKS 6290 —
21	f. GOST 4137-48	1) GOST 4137-57	Haushalts-Gasherde. Allgem. techn. Forderungen. — Ersatz für GOST 4137-48 —
	f. GOST 3924-47	2) GOST 8561-57	Durchfluß-Haushalts-Gasthermen. Prüfverfahren.
	f. GOST 3924-47	3) GOST 3924-57	Haushalts-Gasherde. Prüfmethoden. — Ersatz für GOST 3924-47 —
24		1) OST 1778	zurückgezogen

I-16-7 Ag 108 725 B

Declassified and Approved For Release @ 50-Yr 2014/05/08 : CIA-RDP81-01043R003800010001-4

Declassified and Approved For Release @ 50-Yr 2014/05/08 : CIA-RDP81-01043R003800010001-4

V e r z e i c h n i s
Staatlicher Standards der UdSSR
1957

Deutsche Übersetzung
Russischer Originaltext

Band 11
Übersicht, Vorwort, Klassifikator
Gesundheitsschutz, sanitäre und Hygieneartikel
Wissenschaftlich-technische Terminologie, Bezeichnungen und Größen
Haushalts-, Gebrauchs- und Büroware

Herausgeber
Amt für Standardisierung
der Deutschen Demokratischen Republik
Berlin O 17, Köpenicker Straße 8o/82

Vertrieb: Fachbuchversandhaus Leipzig, Leipzig C 1, Postfach 287

Declassified and Approved For Release @ 50-Yr 2014/05/08 : CIA-RDP81-01043R003800010001-4

Declassified and Approved For Release @ 50-Yr 2014/05/08 : CIA-RDP81-01043R003800010001-4

Die Herausgabe der Übersetzung und des Originaltextes des Verzeichnisses der Staatlichen Standards der UdSSR erfolgt in 11 Bänden:

Band 1	Übersicht und Vorwort Klassifikator
Band 2	Bergbau. Bodenschätze Erdölprodukte Metalle und Metallerzeugnisse
Band 3	Maschinen, Ausrüstungen und Werkzeuge
Band 4	Transport- und Verpackungsmittel
Band 5	Energetische und elektrotechnische Ausrüstung
Band 6	Bauwesen und Baustoffe Silikat-keramische Materialien und Erzeugnisse
Band 7	Hölzer. Erzeugnisse aus Holz. Zellstoff. Papier. Karton Textilien und Leder
Band 8	Chemische Produkte und Gummi-Asbest-Erzeugnisse
Band 9	Nahrungs- und Genußmittel Land- und Forstwirtschaft
Band 10	Kontroll- und Meßgeräte
Band 11	Gesundheitsschutz, sanitäre und Hygieneartikel Wissenschaftlich-technische Terminologie, Bezeichnungen und Größen Haushalts-, Gebrauchs- und Büroware

Übersetzung als Manuskript gedruckt.
Originaltext fotomechanisch nachgedruckt.

Ag 103/57/DDR/Druck: AfS

Declassified and Approved For Release @ 50-Yr 2014/05/08 : CIA-RDP81-01043R003800010001-4

Declassified and Approved For Release @ 50-Yr 2014/05/08 : CIA-RDP81-01043R003800010001-4

Übersicht und Vorwort

Band/Seite

A. Bergbau. Bodenschätze

Allgemeine Vorschriften und Normen für den Bergbau.... 2/11

Kohelstoffhaltige Bodenschätze..... 2/11

Metallische Bodenschätze (Erze)..... 2/3o

Naturbaustoffe und Natursteine..... 2/32

Sonstige nichtmetallische Bodenschätze..... 2/33

B. Erdöl-Produkte

Allgemeine Vorschriften und Normen für die erdölverarbeitende Industrie..... 2/36

Flüssige und gasförmige Brennstoffe..... 2/39

Schmieröle..... 2/44

Schmierfette..... 2/5o

Erdölprodukte für die Industrie und für allgemeinen Bedarf..... 2/56

Komponenten und Zusätze zu Kraftstoffen und Schmierölen..... 2/61

V. Metalle und Metall-Erzeugnisse

Allgemeine Vorschriften und Normen für das Hüttenwesen 2/65

Fe-Einsatzmetalle und Schlacken..... 2/68

Kohlenstoffstahl in Normalgüte (Walzmaterial in Normalgüte)..... 2/71

Gütestahl und Sondergütestahl (Qualitäts-Walzmaterial) 2/77

Erzeugnisse aus Fe-Metallen für die Eisenbahn..... 2/83

Buntmetalle und deren Legierungen, Walzmaterial aus Buntmetallen..... 2/86

Declassified and Approved For Release @ 50-Yr 2014/05/08 : CIA-RDP81-01043R003800010001-4

Declassified and Approved For Release @ 50-Yr 2014/05/08 : CIA-RDP81-01043R003800010001-4

Band/Seite

Metallrohre und Erzeugnisse aus Rohren..... 2/101

Draht und Drahterzeugnisse..... 2/101

Gußstücke aus verschiedenen Metallen..... 2/124

G. Maschinen, Ausrüstungen und Werkzeuge

Allgemeine Vorschriften und Normen für den Maschinenbau 3/11

Allgemeine Maschinenelemente und Konstruktionsgruppen von Maschinen..... 3/17

Werkzeuge und Vorrichtungen für die Industrie..... 3/40

Befestigungselemente und sonstige industrielle Normteile 3/78

Maschinen und Ausrüstungen für die Schwerindustrie..... 3/93

Maschinen und Ausrüstungen für die Holzindustrie, die Papier- und Zellulose-Industrie sowie das Druckereiwesen.. 3/105

Maschinen und Ausrüstungen für die Leichtindustrie..... 3/113

Maschinen und Ausrüstungen für Lebensmittelindustrie und Handel..... 3/118

Maschinen und Ausrüstungen für allgemeine Verwendung... 3/122

Landwirtschaftliche Maschinen und landwirtschaftliches Inventar..... 3/148

D. Transport- und Verpackungsmittel

Allgemeine Vorschriften und Normen für das Transportwesen..... 4/11

Luftfahrt..... 4/11

Kraftwagen, Schlepper und Zugmaschinen..... 4/12

Krafträder und Fahrräder..... 4/27

Schiffbau..... 4/29

Eisenbahnwesen..... 4/47

Fuhrwerke..... 4/55

Verpackungsmittel aus Holz, Papier und Karton..... 4/56

Declassified and Approved For Release @ 50-Yr 2014/05/08 : CIA-RDP81-01043R003800010001-4

Declassified and Approved For Release @ 50-Yr 2014/05/08 : CIA-RDP81-01043R003800010001-4

	Band/Seite
Verpackungsmittel aus Metall	4/63
Verpackungsmaterial aus Glas und Gewebe sowie Hilfsstoffe	4/64

E. Energetische und elektrotechnische Ausrüstung

Allgemeine Vorschriften und Normen für die Elektrotechnik und Wärmetechnik	5/11
Dampfkraftanlagen	5/13
Elektrotechnisches Material und Isolatoren	5/15
Elektrische Kabel, Leitungen und Schnüre	5/19
Akkumulatoren, Elemente und Kondensatoren	5/24
Elektrische Maschinen, Transformatoren und Wandler	5/27
Elektrische Apparate und Armaturen	5/33
Beleuchtungstechnik und Röntgentechnik	5/46
Fernmeldetechnik	5/58

F. Bauwesen und Baustoffe

Allgemeine Vorschriften und Normen für das Bauwesen	6/11
Baustoffe	6/11
Sanitäre und Brandschutz-Technik	6/21
Baukonstruktionen und Bauteile	6/26
Zivile Gebäude und Anlagen	6/30
Industriegebäude und -anlagen	6/31
Landwirtschaftliche Gebäude und Anlagen	6/34
Wasserbau	6/35
Straßen-, Brücken- und Eisenbahn-Bau	6/37

Declassified and Approved For Release @ 50-Yr 2014/05/08 : CIA-RDP81-01043R003800010001-4

Declassified and Approved For Release @ 50-Yr 2014/05/08 : CIA-RDP81-01043R003800010001-4

Band/Seite

I. Silikat-keramische Materialien und Erzeugnisse

Erzeugnisse aus Glas, Porzellan und Keramik..... 6/38

Feuerfestes Material und feuerfeste Erzeugnisse..... 6/46

K. Hölzer. Erzeugnisse aus Holz. Zellstoff. Papier. Karton

Allgemeine Vorschriften und Regeln für die Holz-, Zellstoff- und Papierindustrie..... 7/11

Rohholz..... 7/12

Schnittholz und Erzeugnisse aus Holz..... 7/17

Zellstoff und Halbfabrikate für die Papierindustrie... 7/26

Papier und Erzeugnisse aus Papier (ausser Büroerzeugnissen)..... 7/29

Pappe und Fiber..... 7/39

L. Chemische Produkte und Gummi-Asbest-Erzeugnisse

Allgemeine Vorschriften und Normen für die chemische Industrie..... 8/11

Anorganische chemische Produkte..... 8/11

Organische chemische Produkte..... 8/25

Erzeugnisse der Kokschemie..... 8/42

Produkte der Holzchemie..... 8/46

Reagenzien..... 8/47

Gummi- und Asbest-Erzeugnisse..... 8/65

Sprengstoffe und Pyrotechnik..... 8/77

Fotochemische Erzeugnisse..... 8/81

Sonstige chemische Produkte..... 8/82

M. Textilien und Leder

Allgemeine Vorschriften und Normen für die Leichtindustrie..... 7/43

Declassified and Approved For Release @ 50-Yr 2014/05/08 : CIA-RDP81-01043R003800010001-4

Declassified and Approved For Release @ 50-Yr 2014/05/08 : CIA-RDP81-01043R003800010001-4

	Band/Seite
Erzeugnisse aus Leder und aus Filz	7/46
Rauchwaren	7/52
Erzeugnisse der Bekleidungsindustrie	7/59
Trikotagen	7/66
Galanteriewaren	7/71
Gewebe und Stückwaren aus Baumwolle	7/71
Gewebe und Stückware aus Bastfasern	7/85
Wollgewebe und Stückware aus Wolle	7/95
Gewebe und Stückware aus Seide	7/102
E. Nahrungs- und Genußmittel	
Allgemeine Vorschriften und Normen für die Lebensmittelindustrie	9/11
Fleisch- und Molkereiprodukte	9/14
Fische und Erzeugnisse der fischverarbeitenden Industrie	9/25
Müllerei- und Bäckerei-Erzeugnisse	9/31
Zucker-, Konditorwaren und Stärke- und Sirupwaren	9/37
Obst und Gemüse	9/40
Öle und Fette	9/42
Weine und Getränke	9/50
Tabakwaren	9/51
Geschmackstoffe sowie konservierende und Klebstoffe	9/53
F. Kontroll- und Meßgeräte	
Allgemeine Vorschriften und Normen für den Gerätebau	10/11
Mechanische Geräte	10/13
Thermometer und sonstige wärmetechnische Geräte	10/17
Elektrische Meßgeräte	10/22

Declassified and Approved For Release @ 50-Yr 2014/05/08 : CIA-RDP81-01043R003800010001-4

Declassified and Approved For Release @ 50-Yr 2014/05/08 : CIA-RDP81-01043R003800010001-4

	Band/Seite
Optische und optisch-mechanische Geräte	1o/25
physikalisch-chemische Meßgeräte und Laborausrüstung	1o/29
Regelung, Automatik und Fernsteuerung	1o/34
Rechen-, analytische Schreib- und Zeichengeräte	1o/34
Film- und Foto-Apparaturen	1o/35
R. Gesundheitsschutz, sanitäre und Hygiene-Artikel	
Apotheker- sowie Parfümerie- und kosmetische Waren	11/11
Mittel, Instrumente und Ausrüstungen für das Veterinärwesen	11/15
Medizinisch-technische Rohstoffe	11/16
S. Land- und Forstwirtschaft	
Allgemeine Vorschriften und Normen für die Land- und Forstwirtschaft	9/55
Feldkulturen	9/55
Technische Kulturen	9/61
Gemüse und Blumen	9/63
Seidenraupenzucht	9/66
Viehzucht	9/66
Tierzucht, Jagd- und Fischzucht	9/73
Forstwirtschaft und Agromelioration in der Forstwirtschaft	9/79
T. Wissenschaftlich-technische Terminologie. Bezeichnungen und Größen.	
Allgemeine technische und metrologische Terminologie Bezeichnungen und Größen	11/26
Mathematik	11/27
Astronomie	11/27
Physik und Mechanik	11/27

Declassified and Approved For Release @ 50-Yr 2014/05/08 : CIA-RDP81-01043R003800010001-4

Declassified and Approved For Release @ 50-Yr 2014/05/08 : CIA-RDP81-01043R003800010001-4

	Band/Seite
U. Haushalts-, Gebrauchs- und Bürowaren	
Geschirr- und Wirtschaftswaren.....	11/30
Gegenstände des täglichen Gebrauchs.....	11/30
Schreibwaren, Bürowaren und Kanzleibücher.....	11/31
Musikinstrumente.....	11/32
Sportzubehör.....	11/32
Gegenstände der Verwaltungstechnik und des allgemeinen Gebrauchs.....	11/33

Declassified and Approved For Release @ 50-Yr 2014/05/08 : CIA-RDP81-01043R003800010001-4

Declassified and Approved For Release @ 50-Yr 2014/05/08 : CIA-RDP81-01043R003800010001-4

V o r w o r t

Die staatlichen Standards sind die einzige Form von Standards in der UdSSR. Ihre Anwendung ist verbindlich in allen Zweigen der Volkswirtschaft der UdSSR, für alle Organisationen und Betriebe im Zuständigkeitsbereich der Union, der Republiken und der örtlichen Organe.

Ziel der Schaffung staatlicher Standards ist die Sicherstellung qualitativ hochwertiger industrieller und landwirtschaftlicher Erzeugnisse. Die Vereinheitlichung sowie die Sicherung von Maschinen, Elementen und ganzen Baugruppen von Maschinen oder an Erzeugnissen, die verbesserte Ausnutzung von metallischen und sonstigen Werkstoffen, die Einsparung von Energie und Brennstoffen sowie die Senkung der Selbstkosten, Kürzung der Projektierungszeiträume und der zur Aufnahme neuer Verpflichtungen erforderlichen Vorbereitungszeiten.

Die staatlichen Standards für industrielle und landwirtschaftliche Erzeugnisse werden vom Komitee für Standards, Maße und Meßgeräte beim Ministerrat der UdSSR bestätigt. Besonders wichtige staatliche Standards werden vom Ministerrat der UdSSR bestätigt und zwar in Übereinstimmung mit den Jahresplänen für Standardisierungsarbeiten oder im Zusammenhang mit Beschlüssen des Ministerrats der UdSSR.

Die staatlichen Standards für Baustoffe und Einzelteile von Baukonstruktionen werden vom Staatlichen Komitee für Bauangelegenheiten beim Ministerrat der UdSSR bestätigt.
In der Zeit von 1925 bis 1940 erhielten die staatlichen Standards der UdSSR die Bezeichnung "OST", während, beginnend mit August 1940, die Bezeichnung "GOST" gegeben wurde. Das vorliegende Verzeichnis umfaßt die gültigen staatlichen Standards (GOST - OST), die seit Einführung der staatlichen Standards in der UdSSR bestätigt wurden (bis zum 1.Mai 1957).

Declassified and Approved For Release @ 50-Yr 2014/05/08 : CIA-RDP81-01043R003800010001-4

Declassified and Approved For Release @ 50-Yr 2014/05/08 : CIA-RDP81-01043R003800010001-4

Die Aufteilung der Standards nach Gruppen erfolgte im "Verzeichnis 1957" entsprechend dem 1949 eingeführten "Klassifikator für staatliche Standards", der hinsichtlich einiger Gruppen vervollkommnet wurde.

Zur Erzielung günstiger Bedingungen für die Benutzung ist das Verzeichnis in 3 Teile unterteilt:

Teil I : Übersicht der gültigen GOST - OST, unterteilt nach Abschnitten, Klassen und Gruppen (entsprechend dem am Anfang des Verzeichnisses angeordneten Klassifikator).

Teil II : Übersicht der gleichen Standards in alphabetischer Ordnung (in zusammengefaßter Form).

Teil III: Übersicht der Nummern der gültigen Standards.

Im ersten Teil des Verzeichnisses sind die Standards im Rahmen jeder Gruppe in der Regel alphabetisch nach den Anfangs-Buchstaben des ersten Wortes ihrer Titel geordnet. Die Art des Standards (Klassifizierung, technische Bedingungen, Prüfverfahren usw.) wird hinter dem Titel nur dann angegeben, wenn der Standard nicht komplett ist.

Der zweite Teil des Verzeichnisses dient zum Auffinden der Nummern von Standards nach ihrem Titel, gleichzeitig wurde angegeben, zu welcher Gruppe des Klassifikators der jeweilige Gegenstand gehört. Genauere Angaben über diese Standards findet man dann im ersten Teil des Verzeichnisses. Im dritten Teil des Verzeichnisses ist schließlich eine Übersicht der Standards in der Reihenfolge ihrer Nummern und Bezeichnungen (GOST, OST usw.) mit Anführung der Gruppen des Klassifikators gegeben.

Bei den Standards mit der Bezeichnung "OST", die zusätzlich die Abkürzung der bestätigenden Dienststelle enthalten (NKTP 3548, NKLP 1682, VKS 5539) wurde in allen Fällen die Bezeichnung "OST" ausgelassen. Bei Bezugnahme auf solche

Declassified and Approved For Release @ 50-Yr 2014/05/08 : CIA-RDP81-01043R003800010001-4

Declassified and Approved For Release @ 50-Yr 2014/05/08 : CIA-RDP81-01043R003800010001-4

im vorliegenden Verzeichnis enthaltenen Standards sind also den in der ersten Spalte aufgeführten Nummern (NKTP 3548, NKLP 1682, VKS 5539) noch die Buchstaben "OST" vorzusetzen.

Laufende Informationen über neu bestätigte Standards und in gültigen Normen vorgenommene Änderungen werden in dem monatlich erscheinenden "Informationsanzeiger für Standards" und in der Zeitschrift "Standardisierung" veröffentlicht. Bestellungen auf staatliche Standards sind zu richten an die Vertriebsabteilung des Verlages "Standartgis" Moskau I-90, 2. Mestschanskaja, Haus 51.

- - -

Mai 1957

Declassified and Approved For Release @ 50-Yr 2014/05/08 : CIA-RDP81-01043R003800010001-4

Declassified and Approved For Release @ 50-Yr 2014/05/08 : CIA-RDP81-01043R003800010001-4

Index und Nummer des Standards	Benennung des Standards

Abschnitt R: Gesundheitsschutz, sanitäre und Hygieneartikel.

Klasse R 1. Apotheker-, Parfümerie- und kosmetische Waren.

Gruppe R 11. Heil- und Vorbeugungsmittel

NKLMP 66	Biolaktin.
GOST 3582-52	Medizinische Vaseline. Technische Bedingungen. - Ersatz für GOST 3582-47 und OST NKTP 7872/2292, M.I. 30a-37.
GOST 6824-54	Glycerin, destilliert. - Ersatz für OST NKPP 533.
GOST 6823-54	Glycerin, roh. - Ersatz für OST NKPP 532.
NKPP 336	Flüssige medizinische Bierhefe.
NKPP 337	Trockene medizinische Bierhefe.
GOST 2760-44	Tran von Fischen und Meerestieren für medizinische Zwecke. - Ersatz für OST NKLP 109 und OST NKLP 110.
GOST 4576-49	Kollodium für medizinische Zwecke und für die polygraphische Industrie.
GOST 3164-52	Medizinisches Vaselinöl. Technische Bedingungen. - Ersatz für GOST 3164-46.
OST 220	Medizinisches Rizinusöl.

Gruppe R 12. Gegenstände aus Textilstoffen für sanitäre und hygienische Zwecke.

OST 1401/1	Medizinisches Alignin (Lignin) für Verbände.

Declassified and Approved For Release @ 50-Yr 2014/05/08 : CIA-RDP81-01043R003800010001-4

Declassified and Approved For Release @ 50-Yr 2014/05/08 : CIA-RDP81-01043R003800010001-4

Index und Nummer des Standards	Benennung des Standards
GOST 1752-42	Baumwollbinden für veterinäre Zwecke.
GOST 1172-46	Mullbinden. - Ersatz für GOST 1172-41.
OST 38815	Elastische Binden.
GOST 5556-50	Entfettete (hygroskopische) medizinische Watte. - Ersatz für OST 1630.
GOST 1218-41	Medizinische Verbandtücher. - Ersatz für OST 4639.
GOST 1179-41	Verbandpäckchen. - Ersatz für OST 4635.
GOST 1206-41	Verbandpäckchen für Lehrzwecke. (Einzelpäckchen). - Ersatz für OST 4640.
OST 4637	Aseptische Binden (Ersetzt durch GOST 1207-41, außer Brandbinden).
GOST 1207-41	Sterile medizinische Verbände. - Ersatz für OST 4637, außer Brandbinden.
OST 30112-40	Baumwollgewebe. Hygroskopischer, gebleichter und ungebleichter Mull, Artikel 768 und 769. - Ersatz für OST 1303, OST 1304 und OST [illegible] 1873.
GOST 396-52	Natürliche chirurgische, gezwirnte Seide (unsterilisiert). - Ersatz für GOST 396-41.
	Gruppe R 13. Gegenstände aus Gummi für sanitäre und hygienische Zwecke.
GOST 3303-46	Gummi-Wärmflaschen (gewöhnliche und kombinierte).

Declassified and Approved For Release @ 50-Yr 2014/05/08 : CIA-RDP81-01043R003800010001-4

Declassified and Approved For Release @ 50-Yr 2014/05/08 : CIA-RDP81-01043R003800010001-4

Index und Nummer des Standards	Benennung des Standards
GOST 3251-46	Unterlagen aus gummiertem Gewebe.
GOST 3-53	Chirurgische Gummihandschuhe. - Ersatz für GOST 3-42.
GOST 4251-48	Sauerstoffkissen aus gummiertem Gewebe.
GOST 4645-49	Präservative für Männer.
GOST 3356-46	Gummisauger für Milchflaschen.
GOST 3399-54	Medizinische Gummirohre. - Ersatz für GOST 3399-46.
Gruppe R 14.	Gegenstände aus sonstigen Werkstoffen für sanitäre und hygienische Zwecke.
GOST 4746-49	Medizinischer Gips.
GOST 7983-56	Zahnpaste.
MKSnab 6344/177	Catgut, trocken (chirurgischer Faden).
GOST 8253-56	Chemische Kreide, gefällt. - Ersatz für OST MKPP 523.
GOST 5972-51	Zahnpulver. - Ersatz für OST MKLP 5312/44.
GOST 6388-52	Zahnbürsten.
Gruppe R 15.	Optische Waren und medizinisches Glas
GOST 8207-56	Glaszylinder für Präparate und Verbandstoffe. - Ersatz für OST 10055-39.

Declassified and Approved For Release @ 50-Yr 2014/05/08 : CIA-RDP81-01043R003800010001-4

Declassified and Approved For Release @ 50-Yr 2014/05/08 : CIA-RDP81-01043R003800010001-4

Gruppe R 17. Vitaminpräparate.

T 4815-54 — Askorbinsäure (Vitamin C). — Ersatz für GOST 4815-49.

T 2867-45 — Dragees und Tabletten mit den Vitaminen C, B_1 u. CB_1. (Teil Dragees ist ersetzt durch GOST 7280-54, Teil Tabletten ist ersetzt durch GOST 7279-54).

7280-54 — Dragees mit den Vitaminen A, B_1, B_2, C, D, RR. Ersatz für GOST 2867-45, Teil Dragees, GOST 4412-48 und GOST 4413-48.

2266-43 — Karotin (Provitamin A). (Teil Bestimmungsverfahren ersetzt durch GOST 6604-53).

2269-43 — Flüssige Konzentrate aus Hagebutten mit Vitamin C.

2268-43 — Pulver und Tabletten aus Hagebutten und aus Hagebutten-Konzentraten mit dem Vitamin C. (Ersetzt durch GOST 7279-54 bezüglich der Tabletten).

7279-54 — Tabletten mit den Vitaminen B_1, C und K_3 (Vikasol). Ersatz für GOST 2867-45 und GOST 2268-43 bezüglich der Tabletten.

2791-45 — Vitamin-D-Präparate.

2859-45 — Syrup mit Vitamin C (aus Hagebutten).

Gruppe R 19. Prüfungsmethoden, Verpackung, Markierung.

1401/2 — Medizinisches Alignin. Verpackung und Markierung.

Declassified and Approved For Release @ 50-Yr 2014/05/08 : CIA-RDP81-01043R003800010001-4

Declassified and Approved For Release @ 50-Yr 2014/05/08 : CIA-RDP81-01043R003800010001-4

[illegible]	[illegible]
Gruppe R 17. Vitaminpräparate.	
4815-51	Askorbinsäure (Vitamin C). - Ersatz für GOST 4815-49.
2867-45	Dragees und Tabletten mit den Vitaminen C, B_1 u. CB_1. (Teil Dragees ist ersetzt durch GOST 7280-54, Teil Tabletten ist ersetzt durch GOST 7279-54)
7280-54	Dragees mit den Vitaminen A, B_1, B_2, C, D, RR. Ersatz für GOST 2867-45, Teil Dragees, GOST 4412-48 und GOST 4413-48.
2266-43	Karotin (Provitamin A). (Teil Bestimmungsverfahren ersetzt durch GOST 6604-53.
2269-43	Flüssige Konzentrate aus Hagebutten mit Vitamin C.
2268-43	Pulver und Tabletten aus Hagebutten und aus Hagebutten-Konzentraten mit dem Vitamin C (Ersetzt durch GOST 7279-54 bezüglich der Tabletten).
7279-54	Tabletten mit den Vitaminen B_1, C und K_3 (Vikasol). - Ersatz für GOST 2867-45 und GOST 2268-43 bezüglich der Tabletten.
2791-45	Vitamin-D-Präparate.
2859-45	Syrup mit Vitamin C (aus Hagebutten).
Gruppe R 19. Prüfungsmethoden, Verpackung, Markierung.	
1401/2	Medizinisches Alignin. Verpackung und Markierung.

Declassified and Approved For Release @ 50-Yr 2014/05/08 : CIA-RDP81-01043R003800010001-4

Declassified and Approved For Release @ 50-Yr 2014/05/08 : CIA-RDP81-01043R003800010001-4

Index und Nummer des Standards	Benennung des Standards
GOST 7047-55	Vitamine A, C, D, B_1, B_2 u. RR. Probenahme und Bestimmungsmethode für Vitamine und Qualitätsprüfung der Vitaminpräparate. - Ersatz für GOST 7047-54.
GOST 7482-55	Glycerin. Prüfverfahren. - Ersatz für OST NKPP 534.
GOST 6604-53	Karotin (Provitamin A). Methoden der Bestimmung. - Ersatz für GOST 6266-43 bezüglich der Bestimmungsmethoden.
GOST 1177-51	Fertiges Verbandmaterial. Pakettierung, Verpackung und Markierung. - Ersatz für GOST 1177-41.
GOST 790-41	Feste Haushaltsseife und pillierte Feinseife. Prüfungsmethoden. - Ersatz für OST 110, OST 5134, OST NKPP 273, OST NKPP 274 und OST NKPP 275.
GOST 2267-43	Pulver, Tabletten und flüssige Konzentrate mit einem Gehalt an Vitamin C, erhalten aus Hagebutten oder aus Hagebutten-Konzentraten. Entnahme der Proben und Prüfungsmethoden. (Ersetzt durch GOST 7047-54 bezüglich der Entnahme von Proben und der Bestimmung des Gehalts an Askorbinsäure).

Klasse R 3. Mittel, Instrumente und Ausrüstung für veterinäre Zwecke.

Gruppe R 31. Veterinäre Heilmittel.

NKRP 112	Delphintran für veterinäre Zwecke.
NKRP 111	Fischtran für veterinäre Zwecke.

Declassified and Approved For Release @ 50-Yr 2014/05/08 : CIA-RDP81-01043R003800010001-4

Declassified and Approved For Release @ 50-Yr 2014/05/08 : CIA-RDP81-01043R003800010001-4

Nummer des Standards	Benennung des Standards
	Gruppe R 34. Mittel für den Hufbeschlag.
OST 1217-50	Hufnägel. - Ersatz für GOST 1217-41.
ST 4880	Schlüssel für eingeschraubte Hufeisenstollen. Hauptabmessungen und technische Bedingungen.
OST 5408-50	Hufeisen für Pferde. - Ersatz für OST 327 und OST 1652.
OST 5409-50	Hufeisenstollen. - Ersatz für OST NKTP 329/1469.
	Klasse R 6. Arzneitechnische Rohstoffe.
	Gruppe R 61. Knospen, Rinden.
ST 4287	Eichenrinde. - Ersatz für OST 840.
ST 4288	Rinde des russischen Schneeballs. - Ersatz für OST 841.
ST 4290	Schwarzpappelrinde. - Ersatz für OST 843.
OST 2399-56	Faulbaum, erlenartig (Rinde). - Ersatz für GOST 2399-44.
KVT 6603/193	Birkenknospen. - Ersatz für OST 4284 (Export).
KVT 6604/194	Kiefernknospen. - Ersatz für OST 4285 (Export).
ST 4286	Pappelknospen. - Ersatz für OST 839.
KVT 5522/5	Konservierte Knospen der schwarzen Johannisbeere (Export).

Declassified and Approved For Release @ 50-Yr 2014/05/08 : CIA-RDP81-01043R003800010001-4

Declassified and Approved For Release @ 50-Yr 2014/05/08 : CIA-RDP81-01043R003800010001-4

[illegible] Nummer [illegible]	[illegible]

Gruppe R 62. Blüten.

GOST 4395-48	Maisgriffel mit Narben.
GOST 6550-53	Maiglöckchenblüten. – Ersatz für OST 4373.
GOST 6518-53	Lindenblüten. – Ersatz für OST NKVT 6621/211
NKVT 6941/310	Schwarzmalve. – Ersatz für OST 4376 (Export).
GOST 6717-53	Ringelblume (Blütenkörbchen). – Ersatz für OST NKVT 6623/213.
GOST 3024-53	Pyrethrum-Pulver. – Ersatz für GOST 3024-50.
GOST 2626-44	Wermut (Blütenkörbchen). – Ersatz für OST NKVT 6630/220 und OST 4401.
GOST 2237-53	Aromatische und Apotheker-Kamille (Blütenkörbchen). – Ersatz für GOST 2237-45.
GOST 2628-53	Dalmatinische und kaukasische Kamille. – Ersatz für GOST 2628-49.
NKVT 6618/208	Hollunderblüte. – Ersatz für OST 4367 (Export).
OST 4364	Arnikablüten. – Ersatz für OST 906.
NKVT 6944/313	Beladonnablüten. – Ersatz für OST 4371 (Export).
NKVT 6622/212	Brustlattichblüten (Tussilago farfarae). – Ersatz für OST 4375 (Export).
GOST 4100-48	"Flizid".

Declassified and Approved For Release @ 50-Yr 2014/05/08 : CIA-RDP81-01043R003800010001-4

Declassified and Approved For Release @ 50-Yr 2014/05/08 : CIA-RDP81-01043R003800010001-4

Standard-Nummer	Benennung des Standards
OST 4412	Safran.
	Gruppe R 63. Blätter.
OST 1997-43	Blätter des schwarzen Bilsenkrautes. - Ersatz für OST MKVT 6614/204 und OST 4342.
OST 1996-43	Beladonna-Blätter. - Ersatz für OST MKVT 6615/205 und OST 4343.
GOST 7526-55	Gemeiner Stechapfel (Blätter). - Ersatz für OST MKVT 6616/206.
MKVT 5528/11	Brennesselblätter. - Ersatz für OST 4347 (Export).
OST 4348	Maiglöckchenblätter (Convallaria majalis).
MKVT 7363/338	Majoranblätter. - Ersatz für OST 4349 (Export).
MKVT 5533/16	Brustlattichblätter. - Ersatz für OST 4351 (Export).
OST 4352	Pfefferminzblätter (englische Minze). - Ersatz für OST 897.
GOST 2627-54	Blätter des roten Fingerhuts. - Ersatz für GOST 2627-44.
GOST 3166-46	Blätter der medizinischen Primel.
MKVT 7330/347	Wegerich. - Ersatz für GOST 4355 (Export)
GOST 2558-44	Senna-Blätter.
GOST 4564-49	Skumpia-Blätter.
GOST 4565-49	Färberbaum-Blätter.

Declassified and Approved For Release @ 50-Yr 2014/05/08 : CIA-RDP81-01043R003800010001-4

Declassified and Approved For Release @ 50-Yr 2014/05/08 : CIA-RDP81-01043R003800010001-4

Index und Nummer des Standards	Benennung des Standards
GOST 2830-48	Bärentraubenblätter. - Ersatz für GOST 2830-45.
NKVT 6617/207	Klee. - Ersatz für OST 4350 (Export).
GOST 4812-56	Teestrauch (Fermentiert). - Ersatz für GOST 4812-49.
GOST 6715-53	Medizinische [illegible]. - Ersatz für OST NKVT [illegible].
GOST 7071-54	Eukalyptusblätter. - Ersatz für OST 4348.

Gruppe R 64. Gräser, Moose, Filze.

GOST 2663-47	Frühlings-Adonis (Lichtröschen). Ersatz für GOST 2663-44.
GOST 2566-44	Anabasisgras (Beerensalzkraut).
GOST 3321-46	Bilsenkraut (geschnittenes Kraut).
GOST 3165-53	Belladonna (Tollkirsche), (geschnittenes Kraut). - Ersatz für GOST 3165-46.
GOST 2698-44	Wasserpfeffer (Kraut). - Ersatz für OST 4317.
NKVT 7900/363	Katzenpfötchen. - Ersatz für OST 4320 (Export).
NKVT 7901/364	Steinklee (Wiesenkönigin). - Ersatz für OST 4321 (Export).
GOST 3893-47	Grauer Hederich (Kraut).
GOST 2398-44	Tausendguldenkraut. - Ersatz für OST NKVT 7329/346 und OST 4324.
GOST 3319-53	Maiglöckchen (Kraut). - Ersatz für GOST 3319-46.

Declassified and Approved For Release @ 50-Yr 2014/05/08 : CIA-RDP81-01043R003800010001-4

Declassified and Approved For Release @ 50-Yr 2014/05/08 : CIA-RDP81-01043R003800010001-4

Index und Nummer des Standards	Benennung des Standards
KVT 8238/454	Eichenmoos (Export).
ST 4329	Islandmoos. - Ersatz für OST 877.
OST 3558-47	Wermut (Kraut und Blätter). - Ersatz für OST NKVT 7332/349.
OST 4747-49	Santoninhaltiger Wermut (Beifuß) (Kraut).
OST 3126-46	Gemeiner Wolfstrapp (Kraut).
OST 2236-51	Katzenpfötchen (Kraut). - Ersatz für GOST 2236-43.
ST 4319	Grindelkraut. - Ersatz für OST 867.
T 4322	Bestenkraut. - Ersatz für OST 870.
T 4323	Johanniskraut. - Ersatz für OST 871.
VT 5521/4	Honiggras (Export).
VT 7327/344	Stiefmütterchen (Wechselweisen). (Kraut).- Ersatz f.OST 4325 (Export)
T 4327	Lobelienkraut. - Ersatz für OST 875.
T 4328	Majorankraut. - Ersatz für OST 876.
T 4330	Hirtentäschelkraut. - Ersatz für OST 878.
T 4338	Pfefferkraut. - Ersatz für OST 864.
T 4338	Fieberkraut. (Bidens tripartita) Ersatz für OST 886.
VT 7914/377	Schachtelhalm. - Ersatz für OST 4337 (Export).
OST 2915-45	Steppenhimbeere (Kraut). - Ersatz für OST 4336.

Declassified and Approved For Release @ 50-Yr 2014/05/08 : CIA-RDP81-01043R003800010001-4

Declassified and Approved For Release @ 50-Yr 2014/05/08 : CIA-RDP81-01043R003800010001-4

Index und Nummer des Standards	Benennung des Standards
	Gruppe R 65. Knollen. Wurzeln. Wurzelstöcke.
GOST 3892-47	Akonitum (Knollen). - Ersatz für OST NKVT 7906/369.
GOST 1995-55	Baldrian (Wurzeln und Wurzelstöcke). - Ersatz für GOST 1995-43.
GOST 3205-46	Medizinischer Heilwurz (Wurzeln). Ersatz für OST NKVT 6607/197 und OST 4293.
NKVT 7905/368	Wolfkraut. - Ersatz für OST 4296 (Export).
NKVT 7909/372	Engelwurz. - Ersatz für OST 4299 (Export).
NKVT 7904/367	Schlangenwurz. - Ersatz für OST 4297 (Export).
GOST 2632-44	Schmalblättrige Kreuzblume (Wurzeln).
GOST 3448-46	Turkestanische Seifenwurzeln. - Ersatz für OST NKVT 6610/200.
OST 4294	Belladonna-Wurzeln. - Ersatz für OST 846.
KZ SNK 351	Wildwachsende Kraftwurz (Export).
OST 4301	Krapp (Wurzeln). - Ersatz für OST 853.
OST 4303	Weiße Seifenwurzeln. - Ersatz für OST 855.
NKVT 7910/373	Rote Seifenwurzeln. - Ersatz für OST 4301 (Export).
NKVT 5993/36	Ungereinigte Süßholzwurzeln. - Ersatz für OST 4310 (Export).
KZ SNK 355	Gereinigte (ganze und geschnittene) Ural-Süßholzwurzeln (Export). - Ersatz für OST NKVT 8607/538.

Declassified and Approved For Release @ 50-Yr 2014/05/08 : CIA-RDP81-01043R003800010001-4

Declassified and Approved For Release @ 50-Yr 2014/05/08 : CIA-RDP81-01043R003800010001-4

dex und Nummer es Standard.	Benennung des Standards
T 4292	Rhizoma airi (Wurzelstöcke). - Ersatz für OST 844.
ST 3271-46	Breitblättriges Kreuzkraut (Wurzelstöcke mit Wurzeln).
ST 2979-45	Sperberkraut (Wurzelstöcke mit Wurzeln).
ST 6716-53	Fingerkraut (Wurzelstöcke). - Ersatz für OST NKVT 6609/199.
ST 2397-44	Löwenzahn (Wurzeln). - Ersatz für OST NKVT 6611/201 und OST 4305.
ST 2872-45	Männliches Farnkraut (Wurzelstöcke). - Ersatz für OST 4307.
ST 2980-53	Tangutischer Rharbarber (Wurzelstöcke und Wurzeln). - Ersatz für GOST 2980-45.
ST 2792-45	Salep-Knollen (Familie Orchis). - Ersatz für OST NKVT 5520/3.
ST 3557-47	Kornblume (Wurzelstock mit Wurzeln).
ST 2901-45	Scopolia Japonika (Wurzelstöcke). - Ersatz für OST 4309.
ST 3320-54	Süßholzpulver. - Ersatz für OST 3320-46.
KVT 7301/344	Stahlkraut. - Ersatz für OST 4311 (Export).
OST 9094-51	Beerenlauch (Wurzelstöcke mit Wurzeln). - Ersatz für OST NKVT 7326/343.
	Gruppe R 66. Früchte, Beeren.
OST 3852-47	Rote Mehlbeere (Früchte).

Declassified and Approved For Release @ 50-Yr 2014/05/08 : CIA-RDP81-01043R003800010001-4

Declassified and Approved For Release @ 50-Yr 2014/05/08 : CIA-RDP81-01043R003800010001-4

Index und Nummer des Standards	Benennung des Standards
T 4092	Rhizoma airi (Wurzelstöcke). – Ersatz für OST 844.
ST 3271-46	Breitblättriges Kreuzkraut (Wurzelstöcke mit Wurzeln).
ST 2979-45	Sperberkraut (Wurzelstöcke mit Wurzeln).
ST 6716-53	Fingerkraut (Wurzelstöcke). – Ersatz für OST NKVT 6609/199.
ST 2397-44	Löwenzahn (Wurzeln). – Ersatz für OST NKVT 6611/201 und OST 4305.
ST 2872-45	Männliches Farnkraut (Wurzelstöcke). – Ersatz für OST 4307.
ST 2980-53	Tangutischer Rharbarber (Wurzelstöcke und Wurzeln). – Ersatz für GOST 2980-45.
ST 2792-45	Salep-Knollen (Familie Orchis). – Ersatz für OST NKVT 5520/3.
ST 3557-47	Kornblume (Wurzelstock mit Wurzeln).
ST 2901-45	Scopolia Japonika (Wurzelstöcke). – Ersatz für OST 4309.
ST 3320-54	Süßholzpulver. – Ersatz für OST 3320-46.
VT 7903/366	Stahlkraut. – Ersatz für OST 4311 (Export).
OST 5894-51	Beerenlauch (Wurzelstöcke mit Wurzeln). – Ersatz für OST NKVT 7326/343.

Gruppe R 66. Früchte, Beeren.

OST 3852-47	Rote Mehlbeere (Früchte).

Declassified and Approved For Release @ 50-Yr 2014/05/08 : CIA-RDP81-01043R003800010001-4

Declassified and Approved For Release @ 50-Yr 2014/05/08 : CIA-RDP81-01043R003800010001-4

Index und Nummer des Standards	Benennung des Standards
OST 4397	Eicheln. - Ersatz für OST 936.
GOST 6517-53	Samenkapseln des Schlafmohns.
GOST 3857-47	Zitronenbaum (Früchte).
GOST 3525-47	Getrocknete Himbeeren (Früchte). - Ersatz für OST NKVT 6627/217.
GOST 2802-45	Wacholderbeeren. - Ersatz für OST NKVT 6625/215 und OST 4391.
GOST 3851-47	Erlenzapfen.
NKVT 6629/219	Pfefferschoten. - Ersatz für OST 4400 (Export).
GOST 6714-53	Getrocknete Ebereschenbeeren. - Ersatz für OST NKVT 6626/216.
GOST 223[illegible]-43	Richtersches Salzkraut (Früchte).
GOST 3318-46	Faulbaumbeeren.
GOST 3322-46	Getrocknete Heidelbeeren. - Ersatz für OST NKVT 6628/218.
GOST 1994-43	Hagebutten (ganze und gereinigte Früchte). - Ersatz für OST NKVT 5531/14 und OST 4394.
NKVT 7897/360.	Holunderbeeren. - Ersatz für OST 4387 (Export).
OST 4388	Walderdbeeren. - Ersatz für OST 929.
NKVT 5527/10	Schwarze Johannisbeere (Beeren) (Export).

Declassified and Approved For Release @ 50-Yr 2014/05/08 : CIA-RDP81-01043R003800010001-4

Declassified and Approved For Release @ 50-Yr 2014/05/08 : CIA-RDP81-01043R003800010001-4

Index und Nummer des Standards	Benennung des Standards
	Gruppe R 67. Samen.
VT 7366/341	Anis (Export).
VT 7918/381	Sarepta-Senf (Export).
VT 7365/340	Koriander-Samen (Export).
ST 5241-50	Zitronenbaumsamen.
VT 7899-362	Quittensamen. - Ersatz für OST 4396 (Export).
T 4398	Stechapfelsamen. - Ersatz für OST 937.
T 4399	Hagebuttensamen. - Ersatz für OST 938.
VT 5519/2	Dillsamen (Export).
ST 2801-45	Thermopsis-Samen (Herba Thermopsi).
VT 5535/18	Fenchelsamen. - Ersatz für OST 2458 (Export).
VT 5534/17	Schwarzkümmel. - Ersatz für OST 4402 (Export).
	Gruppe R 68. Rohstoffe verschiedener Herkunft.
VT 5526/9	Galläpfel (Export).
VT 7912/375	Baumschwamm (agaricinae). - Ersatz für OST 4408 (Export).
VT 6631/221	Lycopodien. - Ersatz für OST 4407 (Export).
VT 6633/223	Spanische Fliegen. - Ersatz für OST 4414 (Export).
VT 7917/380	Opium (Rohstoff). - Ersatz für OST 4410 (Export).

Declassified and Approved For Release @ 50-Yr 2014/05/08 : CIA-RDP81-01043R003800010001-4

Declassified and Approved For Release @ 50-Yr 2014/05/08 : CIA-RDP81-01043R003800010001-4

Index und Nummer des Standards	Benennung des Standards
GOST 4813-51	Roh-Opium (halbflüssig). - Ersatz für GOST 4813-49.
GOST 4227-48	Konservierter Bast vom Maral-Hirsch- und vom Isjubr-Hirsch. - Ersatz für OST NKVT 8241/458.
GOST 3573-47	Konservierter Bast vom Damhirsch.- Ersatz für OST NKVT 8240/457.
NKVT 6632/222	Mutterkorn. - Ersatz für OST 4412 (Export).
NKVT 6943/312	Ameiseneier. - Ersatz für OST 4409 (Export).

Gruppe R 69. Prüfungsmethoden, Verpackung, Markierung.

GOST 6076-51	Medizinisch-technische Rohstoffe. Abnahmebedingungen und Prüfungsmethoden. - Ersatz für OST 4415 bezüglich der Abnahmebedingungen, sowie für OST NKVT 6947/316.
GOST 6077-51	Medizinisch-technische Rohstoffe. Verpackung und Markierung. - Ersatz für OST 4415 bezüglich Verpackung und Markierung, sowie für OST NKVT 6946/315.

- - -

Declassified and Approved For Release @ 50-Yr 2014/05/08 : CIA-RDP81-01043R003800010001-4

Declassified and Approved For Release @ 50-Yr 2014/05/08 : CIA-RDP81-01043R003800010001-4

Index und Nummer des Standards	Benennung des Standards

Abschnitt T: Wissenschaftlich-technische Terminologie, Bezeichnungen und Großen.

Klasse T 0. Allgemeine technische Terminologie, Bezeichnungen und Größen.

Gruppe T 00. Allgemeine technische Terminologie, Bezeichnungen und Größen

GOST 1493-47	Bezeichnungen der wichtigsten allgemeinen technischen Großen. Ersatz für GOST 1493-42 (Empfehlung).
VKS 8483	Transkription russischer Bezeichnungen mit lateinischen Buchstaben.
GOST 8032-56	Vorzugszahlen und Reihen. - Ersatz für OST 3530.

Gruppe T 01. Metrologische Terminologie, Bezeichnungen und Maßeinheiten.

OST 85000-39	Planparallele Längenendmaße, Definitionen, Klassifizierung. Metrologische und technische Forderungen, Bestimmung und Verwendung. Prüfungsbedingungen. - Ersatz für OST VKS 7622 und VKS 8517
GOST 3950-47	Maße und Meßgeräte. Metrologische Grundbezeichnungen und Definitionen. Ersatz für VKS 7636 (Empfehlung).
GOST 7663-55	Bildung vom Vielfachen und Teilen von Maßeinheiten. Kurzbezeichnungen von Maßeinheiten.
VKS 6921	Verhältnis zwischen Zoll und Millimeter.

Declassified and Approved For Release @ 50-Yr 2014/05/08 : CIA-RDP81-01043R003800010001-4

Declassified and Approved For Release @ 50-Yr 2014/05/08 : CIA-RDP81-01043R003800010001-4

[illegible]	Benennung des Standards

Klasse T 1. Mathematik

Gruppe T 10. Allgemeine Fragen der Mathematik

OST 573	Mathematische Grundbezeichnungen. (Redaktion vom Jahre 1931.)

Gruppe T 27. Anwendung der Astronomie in der Seefahrt, Luftfahrt usw.

GOST 3295-46	Hypsometrische Tabelle für Höhen bis zu 30 000 m.
GOST 5212-50	Ärodynamische Tabelle. Dynamische Drücke bei Geschwindigkeiten der Luftströmung bis zu 3 000 km/h.
GOST 4401-48	Tabelle der Standard-Atmosphäre.

Klasse T 3. Physik und Mechanik.

Gruppe T 31. Theoretische Mechanik. Mechanik fester Körper.

GOST 7664-55	Einheiten der Mechanik. - Ersatz für OST 169, OST 5037, OST WKS 5859, OST WKS 6052, OST WKS 6053, OST WKS 7132.

Gruppe T 32. Flüssigkeiten, Hydromechanik, Hydraulik.

GOST 4680-49	Methode für die Umrechnung des Gewichts hygroskopischer Stoffe und Waren bei einem von der Norm abweichenden Feuchtigkeitsgehalt (Empfehlung).
VKS 7283	Dichte des Wassers bei Temperaturen von 0 bis 100°C.

Declassified and Approved For Release @ 50-Yr 2014/05/08 : CIA-RDP81-01043R003800010001-4

Declassified and Approved For Release @ 50-Yr 2014/05/08 : CIA-RDP81-01043R003800010001-4

Index und Nummer des Standards	Benennung des Standards
	Gruppe T 33. Gase. Mechanik der Gase, Pneumatik.
OST 2939-45	Maßeinheiten zur Mengenmessung von Industriegasen.
	Gruppe T 34. Schwingungs- und Wellenbewegungen, Vibration der Körper. Schall. Akustik.
WKS 7242	Einheiten auf dem Gebiet der Akustik.
WKS 7710	Der A-Ton. Der Grundton zum Stimmen von Musikinstrumenten.
	Gruppe T 35. Strahlung. Licht. Optik
WKS 7762	Grundwelle des Lichts. Konstanten.
OST 7427-55	Geometrische Optik. Bezeichnung der Grundgrößen. - Ersatz für OST WKS 6145.
WKS 7159	Einheiten der Radioaktivität.
OST 5159	Einheiten des Radiums.
WKS 7623	Einheiten der Röntgenstrahlung.
OST 7932-56	Lichteinheiten. - Ersatz für OST 4891.
WKS 8485	Lichtmessungen. Relative Sichtbarkeit des monochromatischen Lichtes.
OST 7601-55	Physikalische Optik. Bezeichnungen der Grundgrößen. - Ersatz für OST WKS 6146.

Declassified and Approved For Release @ 50-Yr 2014/05/08 : CIA-RDP81-01043R003800010001-4

Declassified and Approved For Release @ 50-Yr 2014/05/08 : CIA-RDP81-01043R003800010001-4

Index und Nummer des Standards	Benennung des Standards
Gruppe T 36. Wärme, Thermodynamik	
VKS 6954	Internationale Temperaturskala.
OST 85002-39	Normaltemperatur. - Ersatz für OST 349.
VKS 6259	Wärmeeinheiten.
Gruppe T 37. Elektrizität.	
GOST 8033-56	Elektrische und magnetische Einheiten. - Ersatz für OST 515 und OST VKS 5578.

- - -

Declassified and Approved For Release @ 50-Yr 2014/05/08 : CIA-RDP81-01043R003800010001-4

Declassified and Approved For Release @ 50-Yr 2014/05/08 : CIA-RDP81-01043R003800010001-4

Index und Nummer des Standards	Benennung des Standards
Abschnitt U: Gegenstände des täglichen Gebrauchs	
Klasse U 1. Geschirr und Wirtschaftswaren	
Gruppe U 17. Wirtschaftsgeräte für allgemeine Zwecke	
GOST 8030-56	Technische Nadeln zum Handnähen. - Ersatz für OST 3116, OST 3117 und OST 3118.
GOST 1170-54	Nähnadeln zum Handnähen. - Ersatz für GOST 1170-41.
Gruppe U 18. Metallbeschläge und Metallwaren	
GOST 1322-48	Beschläge für rechtwinklige Holzkisten. Abmessungen und technische Bedingungen. - Ersatz für GOST 1322-43, GOST 2360-43 und GOST 2359-43.
GOST 1777-42	Metallwaren für Sonderzwecke. Platznieten.
Klasse U 2. Gegenstände des täglichen Gebrauchs.	
Gruppe U 21. Wohnungsausstattung.	
GOST 2056-54	Zerlegbare Militärbetten. - Ersatz für GOST W-2056-43.
Gruppe U 22. Hygiene im Haushalt.	
GOST 7834-55	Elektrische Bohnermaschinen für den Haushalt. Allgemeine technische Anforderungen.
Gruppe U 25. Küchengeräte (Herdplatten, Kühlanlagen.	
GOST 5507-55	Gasbeheizte Warmwasserversorgung f.d.Haushalt. Techn.Bedingungen. Ersatz für GOST 5507-50

Declassified and Approved For Release @ 50-Yr 2014/05/08 : CIA-RDP81-01043R003800010001-4

Declassified and Approved For Release @ 50-Yr 2014/05/08 : CIA-RDP81-01043R003800010001-4

Index und Nummer des Standards	Benennung des Standards
GOST 8051-56	Elektrische Waschmaschinen für den Haushalt. Hauptparameter, Abmessungen und technische Anforderungen.
GOST 4137-48	Haushalts-Gasherde. Technische Bedingungen.
	Gruppe U 29. Prüfungsmethoden. Verpackung. Markierung.
GOST 3824-47	Haushalts-Gasherde. Prüfungsmethoden.
	Klasse U 3. Schreibwaren, Bürowaren und Kanzleibücher.
	Gruppe U 33. Bürozubehör.
GOST 6048-51	Schreib- und Rechenmaschinenbänder. - Ersatz für OST 2755.
	Gruppe 35. Bücher, Zeitschriften, Zeitungen
GOST 6087-51	Große sowjetische Enzyklopädie (BSE). Verlagsgestaltung und polygraphische Ausführung.
OST 5116	Zeitungen. Formate.
GOST 5773-51	Bücher und Zeitschriften. Formate. - Ersatz für OST VKS 8518 bezüglich der Formate für Bücher und Zeitschriften.

Declassified and Approved For Release @ 50-Yr 2014/05/08 : CIA-RDP81-01043R003800010001-4

Declassified and Approved For Release @ 50-Yr 2014/05/08 : CIA-RDP81-01043R003800010001-4

Index und Nummer des Standards	Benennung des Standards
	Klasse U 4. Musikinstrumente.
	Gruppe U 46. Apparate zur Schallwiedergabe.
ST 7893-56	Mechanische Tonaufnahme auf eine Platte.
ST 8303-57	Bänder für Magnetaufnahme. Abmessungen und Methoden zum Messen.
ST 8304-57	Meßbänder (Testfilme).
ST 7704-55	Magnetophone. Kassetten zum Aufwickeln des ferromagnetischen Bandes mit einer Breite von 6,35 mm. Hauptabmessungen. Technische Anforderungen.
ST 8068-56	Magnetophone. Hauptparameter.
ST 7705-55	Magnetophone. Magnetkern (Spule) zum Aufwickeln des ferromagnetischen Bandes mit einer Breite von 6,35 mm. Hauptabmessungen. Technische Anforderungen.
ST 8305-57	Magnetische Phonogramme mit Innenkühlung. Abmessungen und Anordnung. Bewegungsgeschwindigkeit.
ST 8383-57	Elektrischer Musikspiel-Automat.
	Gruppe U 49. Prüfungsmethoden. Verpackung. Markierung.
ST 7332-55	Koffergramophone mit Federmechanismus. Akustische Parameter. Prüfungsmethoden.
	Klasse U 6. Geräte für Körperkultur und Sport
	Gruppe U 61. Turnen.
ST 7292-54	Turnschuhe.

Declassified and Approved For Release @ 50-Yr 2014/05/08 : CIA-RDP81-01043R003800010001-4

Declassified and Approved For Release @ 50-Yr 2014/05/08 : CIA-RDP81-01043R003800010001-4

Index und Nummer des Standards	Benennung des Standards
	Gruppe U 66. Wintersport.
GOST 7695-55	Schlittschuhstiefel (Massenherstellung).
GOST 7472-55	Ski-Stiefel.
	Gruppe U 67. Geräte und Zubehör für den Schießsport, die Jagd und den Angelsport.
GOST 7839-55	Papierhülsen für Jagdpatronen. Kaliber 12, 16 und 20. - Ersatz für OST 40169.
GOST 7921-56	Metallhülsen für Jagdpatronen. - Ersatz für OST 40168.
GOST 7837-55	Schrot und Kartätschen für die Jagd. - Ersatz für OST 2353.
GOST 7840-55	Jagdpatronen, Kaliber 12, 16 und 20.
GOST 7838-55	Ladepfropfen und Zwischenlagen für Jagdpatronen. Kaliber 12, 16 und 20.
	Gruppe U 68. Ballspiele.
GOST 7458-55	Fußballstiefel.
	Klasse U 7. Gegenstände der Verwaltungstechnik und des allgemeinen Gebrauchs.
	Gruppe U 72. Standards und ihre Gestaltung
GOST 1-55	Standards. Formate und Gestaltung. - Ersatz für GOST 1-41.
	Gruppe U 73. Schriftwechsel, Schriftführung, Archivwesen
GOST 34-55	Briefumschläge. - Ersatz für GOST 34-40.

Declassified and Approved For Release @ 50-Yr 2014/05/08 : CIA-RDP81-01043R003800010001-4

Declassified and Approved For Release @ 50-Yr 2014/05/08 : CIA-RDP81-01043R003800010001-4

Index und Nummer des Standards	Benennung des Standards
ST 1778	Fensterumschläge.
ST 1789	Löcher zum Einordnen von Schriftstücken.
Gruppe U 77.	**Verlagsorganisation und Verlagstechnik.**
KS 8900	Korrekturzeichen. - Ersatz für OST VKS 6080.

Declassified and Approved For Release @ 50-Yr 2014/05/08 : CIA-RDP81-01043R003800010001-4

Declassified and Approved For Release @ 50-Yr 2014/05/08 : CIA-RDP81-01043R003800010001-4

Р ЗДРАВООХРАНЕНИЕ, ПРЕДМЕТЫ САНИТАРИИ И ГИГИЕНЫ

Р1 АПТЕКАРСКИЕ И ПАРФЮМЕРНО-КОСМЕТИЧЕСКИЕ ТОВАРЫ

Р11. Лечебно-профилактические средства

НКММП 66 — Биолактин

ГОСТ 3582—52 — Вазелин медицинский. Технические условия. — Взамен ГОСТ 3582—47 и ОСТ НКПП 7873/2202, ст. 36а—37

ГОСТ 6824—54 — Глицерин дистиллированный. — Взамен ОСТ НКПП 534

ГОСТ 6823—54 — Глицерин сырой. — Взамен ОСТ НКПП 532

НКПП 336 — Дрожжи жидкие медицинские пивные

НКПП 337 — Дрожжи сухие медицинские пивные

ГОСТ 2760—44 — Жиры рыб и морских зверей медицинские. — Взамен ОСТ НКРП 109 и ОСТ НКРП 110

ГОСТ 4576—49 — Коллодий медицинский и полиграфический

ГОСТ 3164—52 — Масло вазелиновое медицинское. Технические условия. — Взамен ГОСТ 3164—46

ОСТ 220 — Масло касторовое (рицинковое) медицинское

Р12. Предметы санитарии и гигиены из тканей

ОСТ 1401.1 — Алигнин (лигнин) медицинский перевязочный

ГОСТ 1752—42 — Бинт ветеринарный хлопчатобумажный

ГОСТ 1172—46 — Бинты марлевые. — Взамен ГОСТ 1172—41

ОСТ 38815 — Бинт эластичный

ГОСТ 5556—50 — Вата медицинская обеззараженная (гигроскопическая). — Взамен ОСТ 1685

БОСТ 1218—41 — Косынки медицинские (перевязочные). — Взамен ОСТ 4639

ГОСТ 1179—41 — Пакет перевязочный. — Взамен ОСТ 4635

ГОСТ 1206—41 — Пакет учебный перевязочный (индивидуальный). Взамен ОСТ 4640

ОСТ 4637 — Повязки асептические (заменен ГОСТ 1207—41, кроме повязок противожоговых)

ГОСТ 1207—41 — Повязки медицинские стерильные. — Взамен ОСТ 4637, кроме повязок противожоговых

ОСТ 30112—40 — Ткани хлопчатобумажные. Марля отбельная гигроскопическая и суровая арт. 786 и 788. — Взамен ОСТ 1303, ОСТ 1304 и ОСТ НКЛП 1879

ГОСТ 396—52 — Шелк хирургический натуральный крученый (нестерилизованный). — Взамен ГОСТ 396—41

Р13. Предметы санитарии и гигиены из резины

ГОСТ 3303—46 — Грелки резиновые (обычные и комбинированные)

ГОСТ 3251—46 — Клеенка подкладная резино-тканевая

ГОСТ 3—53 — Перчатки резиновые хирургические. — Взамен ГОСТ 3—42

ГОСТ 4251—48 — Подушки для кислорода резиновые

ГОСТ 4645—49 — Презервативы мужские

ГОСТ 3356—46 — Соски резиновые молочные

ГОСТ 3399—54 — Трубки резиновые медицинские. Взамен ГОСТ 3399—46

Р14. Предметы санитарии и гигиены из других материалов

ГОСТ 4746—49 — Гипс медицинский

ГОСТ 7983—56 — Зубная паста

НКСнаб 6344/177 — Кетгут сухой (хирургическая нить)

ГОСТ 8283—56 — Мел химически осажденный — Взамен ОСТ НКПП 5..

ГОСТ 8972—51 — Порошок зубной — Взамен ОСТ НКЛП 5312/44

ГОСТ 6366—52 — Щетки зубные

Р15. Оптические товары и стекло медицинское

ГОСТ 8307—56 — Цилиндры стеклянные для препаратов и перевязочных материалов. — Взамен ОСТ 10055—39

Р17. Витаминные препараты

ГОСТ 4815—54 — Аскорбиновая кислота (витамин С) — Взамен ГОСТ 4815—49

ГОСТ 2867—45 — Драже и таблетки, содержащие витамины С, B_1, CB_1. (В части драже заменен ГОСТ 7280—54, в части таблеток заменен ГОСТ 7279—54)

ГОСТ 7280—54 — Драже с витаминами А, B_1, B_2, С, Д, РР. Взамен ГОСТ 2867—45 в части драже, ГОСТ 4412—48 и ГОСТ 4413—48

ГОСТ 2768—43 — Каротин (провитамин А) (В части методов определения заменен ГОСТ 6604—53)

ГОСТ 2269—43 — Концентраты жидкие из плодов шиповника, содержащие витамин С

ГОСТ 2268—43 — Порошок и таблетки из плодов и концентрата плодов шиповника, содержащие витамин С (В части таблеток заменен ГОСТ 7279—54)

ГОСТ 7279—54 — Таблетки с витаминами B_1, С и K_3 (викасол) — Взамен ГОСТ 2867—45 и ГОСТ 2268—43 в части таблеток

ГОСТ 2791—45 — Препарат витамина Д

ГОСТ 2859—45 — Сиропы с витамином С (из плодов шиповника)

Р19. Методы испытаний. Упаковка. Маркировка

ОСТ 1401/2 — Алигнин медицинский. Упаковка и маркировка

ГОСТ 7047—55 — Витамины А, С, Д, B_1, B_2 и РР. Отбор проб, методы определения витаминов и испытания качества витаминных препаратов. — Взамен ГОСТ 7047—54

ГОСТ 7482—55 — Глицерин. Методы испытаний. — Взамен ОСТ НКПП 534

ГОСТ 6604—53 — Каротин (провитамин А). Методы определения — Взамен ГОСТ 2266—43 в части методов определения

ГОСТ 1177—51 — Материал перевязочный готовый. Расфасовка, упаковка и маркировка. — Взамен ГОСТ 1177—41

ГОСТ 790—41 — Мыло хозяйственное твердое и мыло туалетное пилированное. Методы испытаний. — Взамен ОСТ 110 и ОСТ 5134, ОСТ НКПП 273, ОСТ НКПП 274 и ОСТ НКПП 275

Declassified and Approved For Release @ 50-Yr 2014/05/08 : CIA-RDP81-01043R003800010001-4

Declassified and Approved For Release @ 50-Yr 2014/05/08 : CIA-RDP81-01043R003800010001-4

ГОСТ 2267—43 Порошок, таблетки и жидкие концентраты, содержащие витамин «С», полученные из плодов и концентрата плодов шиповника. Отбор проб и методы испытаний. (В части отбора проб и определения содержания аскорбиновой кислоты см. ГОСТ 7047—55)

Р3. ВЕТЕРИНАРНЫЕ СРЕДСТВА, ИНСТРУМЕНТ И ОБОРУДОВАНИЕ

Р31 Ветеринарные лечебные средства

НКРП 112 Жир дельфиний ветеринарный
НКРП 111 Жир рыбий ветеринарный

Р34. Средства для ковки животных

ГОСТ 1217—50 Гвозди подковные. — Взамен ГОСТ 1217—41
ОСТ 4880 Ключ подковный для ввинтных шипов. Основные размеры и технические условия
ГОСТ 5408—50 Подковы конные. — Взамен ОСТ 327 и ОСТ 1652
ГОСТ 5409—50 Шипы подковные. — Взамен ОСТ НКТП 329/1489

Р6 ЛЕКАРСТВЕННО-ТЕХНИЧЕСКОЕ СЫРЬЁ

Р61 Почки. Коры

ОСТ 4287 Кора дубовая. — Взамен ОСТ 840
ОСТ 4288 Кора калины русской. — Взамен ОСТ 841
ОСТ 4290 Кора тополя черного. — Взамен ОСТ 843
ГОСТ 2399—56 Крушина ольховидная ломкая (кора). — Взамен ГОСТ 2399—44
НКВТ 6603/193 Почки березовые. — Взамен ОСТ 4284 (экспортный)
НКВТ 6604/194 Почки сосновые. — Взамен ОСТ 4285 (экспортный)
ОСТ 4286 Почки тополя. — Взамен ОСТ 839
НКВТ 5522/5 Почки черной смородины консервированные (экспортный)

Р62 Цветы

ГОСТ 4395—48 Кукурузные столбики с рыльцами
ГОСТ 6550—53 Ландыш-цветы. — Взамен ОСТ 4373.
ГОСТ 6518—53 Липовый цвет — Взамен ОСТ НКВТ 6621/211
НКВТ 6941/310 Мальва черная. — Взамен ОСТ 4376 (экспортный)
ГОСТ 6717—53 Ноготки (цветочные корзинки). — Взамен ОСТ НКВТ 6623/213
ГОСТ 3024—53 Пиретрум-порошок — Взамен ГОСТ 3024—50
ГОСТ 2626—44 Полынь цитварная (цветочные корзинки). — Взамен ОСТ НКВТ 6630/220 и ОСТ 4401
ГОСТ 2237—53 Ромашка аптечная и душистая (цветочные корзинки).— Взамен ГОСТ 2237—45
ГОСТ 2628—53 Ромашка далматская и кавказская. — Взамен ГОСТ 2628—49
НКВТ 6618/208 Цвет бузиновый — Взамен ОСТ 4367 (экспортный)
ОСТ 4364 Цветы арники (черный бархатник). — Взамен ОСТ 906
НКВТ 6944/313 Цветы коровяка — Взамен ОСТ 4371 (экспортный)
НКВТ 6622/212 Цветы мать и мачехи — Взамен ОСТ 4375 (экспортный)
ГОСТ 1106—48 Фиалка
ГОСТ 1173 Ромашка

Р63. Листья

ГОСТ 1997—43 Белена черная (листья). — Взамен ОСТ НКВТ 6614/204 и ОСТ 4342
ГОСТ 1996—43 Белладонна-красавка (листья) Взамен ОСТ НКВТ 6615/205 и ОСТ 4343
ГОСТ 7526—55 Дурман обыкновенный (листья) — Взамен ОСТ НКВТ 6616/206
НКВТ 5526/11 Листья крапивы — Взамен ОСТ 4347 (экспортный)
ОСТ 4348 Листья ландыша (конвалия).
НКВТ 7363/338 Листья майорана — Взамен ОСТ 4349 (экспортный)
НКВТ 5532/16 Листья мать и мачехи — Взамен ОСТ 4351 (экспортный)
ОСТ 4352 Листья мяты перечной (английская мята, мята холодная). — Взамен ОСТ 897
ГОСТ 2627—54 Наперстянка красная (листья). — Взамен ГОСТ 2627—44
ГОСТ 3166—46 Первоцвет лекарственный (листья)
НКВТ 7330/347 Подорожник. — Взамен ОСТ 4355 (экспортный)
ГОСТ 2556—44 Сенна (листья)
ГОСТ 4564—49 Скумпия (листья)
ГОСТ 4565—49 Сумах (листья)
ГОСТ 2830—48 Толокнянка (листья) - Взамен ГОСТ 2830—45
НКВТ 6617/207 Трифоль. Взамен ОСТ 4358 (экспортный)
ГОСТ 4812—56 Чайный куст (формовочный материал) — Взамен ГОСТ 4812—49
ГОСТ 6715—53 Шалфей лекарственный (листья) — Взамен ОСТ НКВТ 6940/309
ГОСТ 7071—54 Эвкалипт (листья). — Взамен ОСТ 4362

Р64. Травы. Мхи. Грибы

ГОСТ 2663—47 Адонис весенний (горицвет). — Взамен ГОСТ 2663—44
ГОСТ 2566—44 Анабазис трава (ежовник безлистный)
ГОСТ 3321—46 Белена (трава резаная)
ГОСТ 3165—53 Белладонна-трава. — Взамен ГОСТ 3165—46
ГОСТ 2698—44 Горец перечный (водяной перец) Трава — Взамен ОСТ 4317
НКВТ 7900/363 Грыжник. — Взамен ОСТ 4320 (экспортный)
НКВТ 7901/364 Донник. — Взамен ОСТ 4321 (экспортный)
ГОСТ 3898—47 Желтушник серый (трава)
ГОСТ 2398—44 Золототысячник (трава) — Взамен ОСТ НКВТ 7329/345 и ОСТ 4324
ГОСТ 3319—53 Ландыш-трава. — Взамен ГОСТ 3319—46
НКВТ 8238/454 Мох дубовый (экспортный)
ОСТ 4329 Мох исландский. — Взамен ОСТ 877
ГОСТ 3558—47 Полынь горькая (трава и листья) — Взамен ОСТ НКВТ 7332/349
ГОСТ 4747—49 Полынь цитварная (сантонинная) — трава
ГОСТ 3126—46 Пустырник обыкновенный (трава)
ГОСТ 2236—51 Сушеница топяная (болотная) трава - Взамен ГОСТ 2236—43
ОСТ 4319 Трава гринделии — Взамен ОСТ 867
ОСТ 4322 Трава душицы (материнка). — Взамен ОСТ 870
ОСТ 4323 Трава зверобоя (кривая заячья) Взамен ОСТ 871
НКВТ 6521/4 Трава зубровки (экспортный)
НКВТ 7327/344 Трава Иван-да Марья — Взамен ОСТ 4325- (экспортный)
ОСТ 4327 Трава лобелии — Взамен ОСТ 87[illegible]

Declassified and Approved For Release @ 50-Yr 2014/05/08 : CIA-RDP81-01043R003800010001-4

Declassified and Approved For Release @ 50-Yr 2014/05/08 : CIA-RDP81-01043R003800010001-4

НКВТ 6618/208	Цвет бузиновый. — Взамен ОСТ [illegible]
ОСТ 4364	Цветы арники (черный баранник). — Взамен [illegible]
НКВТ 6944/313	Цветы коровяка. — Взамен ОСТ 4371 (экспортный)
НКВТ 6622/212	Цветы мать и мачехи. — Взамен ОСТ 4378 (экспортный)
ГОСТ 4100—48	Флицид
ОСТ 4413	Шафран

[illegible] топяная (болотная) трава — Взамен ГОСТ [illegible]

[illegible] елин. — Взамен ОСТ 867

[illegible] (материнка). — Взамен ОСТ 870

[illegible] бок (кривая заячья). — Взамен ОСТ 871

НКВТ 5521/4	[illegible] овки (экспортный)
НКВТ 7327/344	Трава Иван-да-Марья — Взамен ОСТ 4325 (экспортный)
ОСТ 4327	Трава лобелии. — Взамен ОСТ 875

Р65, Р66

ОСТ 4328	Трава майорана. — Взамен ОСТ 876
ОСТ 4330	Трава пастушьей сумки. — Взамен ОСТ 878
ОСТ 4338	Трава чабреца (чабрец). — Взамен ОСТ 864
ОСТ 4339	Трава череда (стрелка, золотушная трава причена). — Взамен ОСТ 865
НКВТ 7914/377	Хвощ. — Взамен ОСТ 4337 (экспортный)
ГОСТ 2915—45	Эфедра (хвойник) — трава. — Взамен ОСТ 4336

Р65. Клубни. Корни. Корневища

ГОСТ 3892—47	Аконит-Борец (клубни). — Взамен ОСТ НКВТ 7906/369
ГОСТ 3205—46	Алтей лекарственный (корни). — Взамен ОСТ НКВТ 6607/197 и ОСТ 4293
ГОСТ 1995—55	Валериана (корневища с корнями). — Взамен ГОСТ 1995—43
НКВТ 7905/368	Девясил. — Взамен ОСТ 4296 (экспортный)
НКВТ 7909/372	Дягиль. — Взамен ОСТ 4299 (экспортный)
НКВТ 7904/367	Змеевик (раковые шейки). — Взамен ОСТ 4297 (экспортный)
ГОСТ 2632—44	Истод узколистный (корни)
ГОСТ 3448—46	Колючелистник корни (мыльный корень туркестанский). — Взамен ОСТ НКВТ 6610/200
ОСТ 4294	Корень белладонны. — Взамен ОСТ 846
КЗ СНК 351	Корень жень-шень дикорастущий экспортный
ОСТ 4301	Корень марены красильной (крап). — Взамен ОСТ 853
ОСТ 4303	Корень мыльный белый. — Взамен ОСТ 855
НКВТ 7910/373	Корень мыльный красный. — Взамен ОСТ 4301 (экспортный)
НКВТ 5993/36	Корень солодковый неочищенный. — Взамен ОСТ 4310 (экспортный)
КЗ СНК 355	Корень солодковый уральский очищенный (цельный и резаный) экспортный. — Взамен ОСТ НКВТ 6607/[illegible]
ОСТ 4292	Корневище аира. — Взамен ОСТ 844
ГОСТ 3271—46	Крестовник широколистный (корневище с корнями)
ГОСТ 2979—45	Кровохлебка (корневище с корнями)
ГОСТ 6716—53	Лапчатка (дубровка, калган дикий) корневища. — Взамен ОСТ НКВТ [illegible]
ГОСТ 2897—44	Одуванчик (корни). — Взамен ОСТ НКВТ [illegible] и ОСТ 4305
ГОСТ 2872—45	Папортник мужской (корневище). — Взамен ОСТ 4307
ГОСТ 2980—53	Ревень тангутский (корни и корневища). — Взамен ГОСТ 2980—45
ГОСТ 2792—45	Салеп (клубни растений семейства ятрышниковых). — Взамен ОСТ НКВТ [illegible]
ГОСТ 3557—47	Синюха лазуревая (корневище с корнями)
ГОСТ 2901—45	Скополия (корневище). — Взамен ОСТ 4309
ГОСТ 3320—54	Солодка-порошок. — Взамен ГОСТ 3320—46
НКВТ 7903/366	Стальник. — Взамен ОСТ 4311 (экспортный)
ГОСТ 5894—51	Чемерица (корневище с корнями). — Взамен ОСТ НКВТ 7336/343

Р66. Плоды. Ягоды

ГОСТ 3852—47	Боярышник кровавокрасный (плоды)
ОСТ 4397	Желуди дубовые. — Взамен ОСТ 936
ГОСТ 6517—53	Коробочки мака (снотворного)

Р67—Р69

ГОСТ 3857—47	Лимонник (плоды)
ГОСТ 3525—47	Малина сушеная (плоды) — Взамен ОСТ НКВТ 6627/217
ГОСТ 2802—45	Можжевельник обыкновенный (плоды) — Взамен ОСТ НКВТ 6625/215 и ОСТ 4391
ГОСТ 3851—47	Ольховые соплодия («шишки»)
НКВТ 6629/219	Перец стручковый. — Взамен ОСТ 4400 (экспортный)
ГОСТ 6714—53	Рябина сушеная (плоды). — Взамен ОСТ НКВТ 6626/216
ГОСТ 2234—43	Солянка Рихтера (плоды)
ГОСТ 3318—46	Черемуха (плоды)
ГОСТ 3322—46	Черника сушеная (ягоды) — Взамен ОСТ НКВТ 6628/218
ГОСТ 1994—43	Шиповник (плоды цельные и очищенные) — Взамен ОСТ НКВТ 5531/14 и ОСТ 4394
НКВТ 7897/360	Ягоды бузиновые. — Взамен ОСТ 4387 (экспортный)
ОСТ 4398	Ягоды лесной земляники. — Взамен ОСТ 929
НКВТ 5527/10	Ягоды черной смородины (экспортный)

Р67. Семена

НКВТ 7366/341	Анис (экспортный)
НКВТ 7918/381	Горчица сизая (бурая) (горчица сарептская) (экспортный)
НКВТ 7365/340	Кориандр (семя кориандровое) (экспортный)
ГОСТ 5241—50	Лимонник (семена)
НКВТ 7899/362	Семена айвы. — Взамен ОСТ 4396 (экспортный)
ОСТ 4398	Семена дурмана (див-дерево), (дурнишник, нимица) Взамен ОСТ 937
ОСТ 4399	Семена шиповника (шипшина). — Взамен ОСТ 938
НКВТ 5519/2	Семя укропное (экспортный)
ГОСТ 2801—45	Термопсис (семена)
НКВТ 5535/18	Фенхель. — Взамен ОСТ 2458 (экспортный)
НКВТ 5534/17	Чернушка. — Взамен ОСТ 4402 (экспортный)

Р68. Сырье разного происхождения

НКВТ 5526/9	Бузгунча (экспортный)
НКВТ 7912/375	Губка лиственничная (Агарикус) — Взамен ОСТ 4408 (экспортный)
НКВТ 6631/221	Ликоподий. — Взамен ОСТ 4407 (экспортный)
НКВТ 6633/223	Мушка шпанская. — Взамен ОСТ 4414 (экспортный)
НКВТ 7917/380	Опий (сырец). — Взамен ОСТ 4410 (экспортный)
ГОСТ 4813—51	Опий-сырец (полужидкий). — Взамен ГОСТ 4813—49
ГОСТ 4227—48	Панты марала и изюбря консервированные. — Взамен ОСТ НКВТ 8241/458
ГОСТ 3573—47	Панты пятнистого оленя консервированные. — Взамен ОСТ НКВТ 8240/457
НКВТ 6632/222	Спорынья. — Взамен ОСТ 4412 (экспортный)
НКВТ 6943/312	Яйца муравьиные. — Взамен ОСТ 4409 (экспортный)

Р69. Методы испытаний. Упаковка. Маркировка

ГОСТ 6076—51	Лекарственно-техническое сырье. Правила приемки и методы испытаний. — Взамен ОСТ 4415 в части правил приемки и ОСТ НКВТ 6947/316
ГОСТ 6077—51	Лекарственно-техническое сырье. Упаковка и маркировка. — Взамен ОСТ 4415 в части упаковки и маркировки и ОСТ НКВТ 6946/315

Declassified and Approved For Release @ 50-Yr 2014/05/08 : CIA-RDP81-01043R003800010001-4

Declassified and Approved For Release @ 50-Yr 2014/05/08 : CIA-RDP81-01043R003800010001-4

Т. НАУЧНО-ТЕХНИЧЕСКИЕ ТЕРМИНЫ, ОБОЗНАЧЕНИЯ И ВЕЛИЧИНЫ

Т0. ОБЩЕТЕХНИЧЕСКИЕ И МЕТРОЛОГИЧЕСКИЕ ТЕРМИНЫ, ОБОЗНАЧЕНИЯ И ВЕЛИЧИНЫ

Т00. Общетехнические термины, обозначения и величины

ГОСТ 1493—47 Обозначения основных общетехнических величин. — Взамен ГОСТ 1493—42 (рекомендуемый)

ВКС 8483 Передача русских терминов латинскими буквами

ГОСТ 8032—56 Предпочтительные числа и ряды предпочтительных чисел. — Взамен ОСТ 3530

Т01. Метрологические термины, обозначения и единицы измерения

ОСТ 85000—39 Меры длины концевые плоскопараллельные. Определения. Классификация. Метрологические и технические требования. Назначение и применение. Условия проверки. — Взамен ОСТ ВКС 7622 и ОСТ ВКС 8617

ГОСТ 3951—47 Меры и измерительные приборы. Основные метрологические термины и определения. — Взамен ОСТ ВКС 7636 (рекомендуемый)

ГОСТ 7663—55 Образование кратных и дольных единиц измерений.

ВКС 6921 Сокращенные обозначения единиц измерений
Соотношение между дюймом и миллиметром

Т1 МАТЕМАТИКА

Т10. Общие вопросы по математике

ОСТ 573 Математические обозначения основные (редакция 1931 г.).

Т27 Применение астрономии в мореплавании, авиации и т. п.

ГОСТ 3295—46 Тиссометрическая таблица для высот до 30 000 м

ГОСТ 5212—50 Таблица аэродинамическая. Динамические давления при скоростях воздушного потока до 3000 км/час

ГОСТ 4401—48 Таблица стандартной атмосферы

Т3. ФИЗИКА И МЕХАНИКА

Т31. Теоретическая механика. Механика твердого тела

ГОСТ 7664—55 Механические единицы. — Взамен ОСТ 169, ОСТ 5037, ОСТ ВКС 5859, ОСТ ВКС 6052, ОСТ ВКС 6053, ОСТ ВКС 7132

Т32. Жидкости. Гидромеханика. Гидравлика

ГОСТ 4680—49 Методы пересчета веса гигроскопических материалов и продуктов при отклонении их влажности от нормированной (рекомендуемый)

ВКС 7283 Плотности воды при температурах от 0 до 100°

Т39. Газы. Механика газов. Пневматика

ГОСТ 2939—45 Единица измерения количества вещества

Т34. Колебательные и волнообразные движения. Вибрации. Звук. Акустика

ВКС 7242 Единица в области акустики

ВКС 7710 Тон «La» Основной тон музыкальной гаммы

Т35. Излучение. Свет. Оптика

ВКС 7762 Волна световая основная Константы

ГОСТ 7427—55 Геометрическая оптика Обозначения основных величин. — Взамен ОСТ ВКС 6145

ВКС 7159 Единицы радиоактивности

ОСТ 5159 Единица радия

ВКС 7623 Единицы рентгеновского излучения

ГОСТ 7932—56 Световые единицы. — Взамен ОСТ 4891

ВКС 8485 Световые измерения Относительная видимость монохроматического света

ГОСТ 7601—55 Физическая оптика. Обозначения основных величин. Взамен ОСТ ВКС 6146

Т36. Теплота. Термодинамика

ВКС 6954 Международная температурная шкала

ОСТ 85002—39 Нормальная температура — Взамен ОСТ 319

ВКС 8259 Тепловые единицы

Т37. Электричество

ГОСТ 8033—56 Электрические и магнитные единицы — Взамен ОСТ 515 и ОСТ ВКС 5578

У35. Книги. Журналы. Газеты

ГОСТ 6087—51 Большая Советская Энциклопедия (БСЭ) Издательское оформление и полиграфическое исполнение

ОСТ 5116 Газеты. Форматы

ГОСТ 5773—51 Книги и журналы. Форматы изданий — Взамен ОСТ ВКС 8618 в части форматов книг и журналов

У. ИЗДЕЛИЯ КУЛЬТУРНО-БЫТОВОГО НАЗНАЧЕНИЯ И ТЕХНИКА УПРАВЛЕНИЯ

У4. МУЗЫКАЛЬНЫЕ ИНСТРУМЕНТЫ

У46. Аппараты для записи и воспроизведения звука

Механическая на диск

Declassified and Approved For Release @ 50-Yr 2014/05/08 : CIA-RDP81-01043R003800010001-4

Declassified and Approved For Release @ 50-Yr 2014/05/08 : CIA-RDP81-01043R003800010001-4

ГОСТ 3295—46 Тинсометрическая табл[illegible] и т. д.
ГОСТ 5212—50 Таблица аэродинамич[illegible] до 30 000 м
при скоростях воздуш[illegible]ские давления
ГОСТ 4401—48 Таблица стандартной [illegible] 3000 км/час

Т3. ФИЗИКА И МЕХАНИКА

Т31. Теоретическая механика. Механика твердого тела

ГОСТ 7664—55 Механические единицы. — Взамен ОСТ 169, ОСТ 5037, ОСТ ВКС 5859, ОСТ ВКС 6052, ОСТ ВКС 6053, ОСТ ВКС 7132

У ИЗДЕЛИЯ КУЛЬТУРНО-БЫТОВОГО НАЗНАЧЕНИЯ И ТЕХНИКА УПРАВЛЕНИЯ

У1 ПОСУДО-ХОЗЯЙСТВЕННЫЕ ТОВАРЫ

У17. Инструменты хозяйственного общего назначения

ГОСТ 8030—56 Иглы ручные швейные технические. — Взамен ОСТ 3116, ОСТ 3117 и ОСТ 3118
ГОСТ 1170—54 Иглы швейные ручные. — Взамен ГОСТ 1170—41

У18. Фурнитура металлическая

ГОСТ 1322—48 Арматура для деревянных прямоугольных ящиков. Размеры и технические условия. — Взамен ГОСТ 1322—43, ГОСТ [illegible] и ГОСТ [illegible]
ГОСТ 1777—42 Фурнитура специального назначения. Зацепки-ушки (блочки)

У2. ПРЕДМЕТЫ ДОМАШНЕГО ОБИХОДА

У21. Обстановка дома

ГОСТ 2056—54 Кровать армейская разборная. — Взамен ГОСТ Б-2056—43

У22. Гигиена дома

ГОСТ 7834—55 Машины полотерные электрические бытовые. Общие технические требования

У25. Кухонное оборудование (плиты, холодильники)

ГОСТ 5507—55 Аппараты водонагревательные проточные газовые бытовые. Технические условия. — Взамен ГОСТ 5507—50
ГОСТ 8051—56 Машины стиральные электрические бытовые. Основные параметры, размеры и технические требования
ГОСТ 4137—48 Плиты бытовые газовые. Технические условия

У29. Методы испытаний. Упаковка. Маркировка

ГОСТ 3824—47 Плиты газовые бытовые. Методы испытаний

У3. ПИСЧЕБУМАЖНЫЕ И КАНЦЕЛЯРСКИЕ ПРИНАДЛЕЖНОСТИ И КНИГИ

У33. Принадлежности для канцелярий

ГОСТ 6048—51 Ленты для пишущих и счетных машин. — Взамен ОСТ 2755

У35. Книги. Журналы. Газеты

ГОСТ 6087—51 Большая Советская Энциклопедия (БСЭ) Издательское оформление и полиграфическое исполнение
ОСТ 3116 Газеты. Форматы
ГОСТ 5773—51 Книги и журналы. Форматы изданий — Взамен ОСТ ВКС 8518 в части форматов книг и журналов

У4. МУЗЫКАЛЬНЫЕ ИНСТРУМЕНТЫ

У46. Аппараты для записи и воспроизведения звука

ГОСТ 7893—56 Звукозапись механическая на диск
ГОСТ 8303—57 Ленты для магнитной записи Размеры и методы измерений
ГОСТ [illegible]04—57 Ленты измерительные (тестфильмы)
ГОСТ [illegible]—55 Магнитофоны. Кассеты для намотки ферромагнитной ленты шириной 6,35 *мм*. Основные размеры Технические требования
ГОСТ [illegible]—56 Магнитофоны. Основные параметры
ГОСТ 7705—55 Магнитофоны. Сердечник (бобышка) для намотки ферромагнитной ленты шириной 6,35 *мм* Основные размеры. Технические требования
ГОСТ 8305—57 Фонограммы магнитные внутристудийные Размеры в расположение. Скорость движения
ГОСТ 8363—57 Устройство электропроигрывающие

У49. Методы испытаний. Упаковка. Маркировка

ГОСТ 7332—55 Граммофоны портативные с пружинным механизмом Акустические параметры. Методы испытаний

У6. ПРЕДМЕТЫ ФИЗИЧЕСКОЙ КУЛЬТУРЫ И СПОРТА

У61. Гимнастика

ГОСТ 7292—54 Туфли гимнастические

У62. Зимний спорт

ГОСТ 7695—55 Ботинки для коньков (массового производства)
ГОСТ 7472—55 Ботинки лыжные

У67. Принадлежности для стрелкового спорта, охоты и рыболовства.

ГОСТ [illegible]—55 Гильзы охотничьи бумажные 12, 16 и 20 калибров Взамен ОСТ 40189
ГОСТ [illegible]—56 Гильзы охотничьи металлические. — Взамен ОСТ 40168
ГОСТ [illegible]—55 Дробь и картечь охотничья. — Взамен ОСТ 2353
ГОСТ [illegible]—55 Патроны охотничьи 12, 16 и 20 калибров
ГОСТ [illegible]—55 Пыжи и прокладки для охотничьих патронов 12 16 и 20 калибров

У68. Игры с мячом

ГОСТ 7458—55 Ботинки футбольные

Declassified and Approved For Release @ 50-Yr 2014/05/08 : CIA-RDP81-01043R003800010001-4

Declassified and Approved For Release @ 50-Yr 2014/05/08 : CIA-RDP81-01043R003800010001-4

У7. ТЕХНИКА УПРАВЛЕНИЯ И БЫТОВОГО ОБСЛУЖИВАНИЯ

У72. Стандарты и их оформление

ГОСТ 1—55 Стандарты. Форматы и оформление. — Взамен ГОСТ 1—41

У73. Корреспонденция. Делопроизводство. Архивное дело

ГОСТ 34—55 Конверты почтовые. — Взамен ГОСТ 34—40
ОСТ 1778 Конверты с окном
ОСТ 1789 Отверстия для скрепления документов

У77. Организация и техника издательства

ВКС 8900 Корректурные знаки. — Взамен ОСТ ВКС 8900

Declassified and Approved For Release @ 50-Yr 2014/05/08 : CIA-RDP81-01043R003800010001-4

Declassified and Approved For Release @ 50-Yr 2014/05/08 : CIA-RDP81-01043R003800010001-4

Declassified and Approved For Release @ 50-Yr 2014/05/08 : CIA-RDP81-01043R003800010001-4

Declassified and Approved For Release @ 50-Yr 2014/05/08 : CIA-RDP81-01043R003800010001-4

Declassified and Approved For Release @ 50-Yr 2014/05/08 : CIA-RDP81-01043R003800010001-4

Declassified and Approved For Release @ 50-Yr 2014/05/08 : CIA-RDP81-01043R003800010001-4

Declassified and Approved For Release @ 50-Yr 2014/05/08 : CIA-RDP81-01043R003800010001-4

Declassified and Approved For Release @ 50-Yr 2014/05/08 : CIA-RDP81-01043R003800010001-4

Verzeichnis

Staatlicher Standards der UdSSR

1957

Deutsche Übersetzung
und russischer Originaltext

Band 10

Declassified and Approved For Release @ 50-Yr 2014/05/08 : CIA-RDP81-01043R003800010001-4

Declassified and Approved For Release @ 50-Yr 2014/05/08 : CIA-RDP81-01043R003800010001-4

1. Ergänzung zur Übersetzung des Verzeichnisses Staatlicher Standards der UdSSR 1957

Stand: 1. 4. 1958

Band 10

Erklärung: f. = für, n. = nach, v. = vor

Seite				
11	n. GOST 3150-57	1)	GOST 5365-57	Meßgeräte. Zifferblätter und Skalen. Technische Bedingungen. — Ersatz für GOST 3007-45 und GOST 5365-50 —
12	f. GOST 3051-45	1)	GOST 3051-58	Zeiger für Schalttafelgeräte. Typen, Form und Maße des Anzeigenteils. Technische Forderungen. — Ersatz für GOST 3051-45 —
	n. GOST 7936-56	2)	GOST 8781-58	Uhrenöle für niedrige Temperaturen.
13	f. GOST 3145-51	1)	GOST 3145-57	Tischwecker. — Ersatz für GOST 3145-51 —
14	f. GOST 703-54	1)	GOST 703-58	Pendelwanduhren. — Ersatz für GOST 703-54 —
	f. GOST 6519-53	2)	GOST 6519-58	Armbanduhren. Technische Forderungen. — Ersatz für GOST 6519-53 —
	f. GOST 3309-51	3)	GOST 3309-58	Balance-Tischuhren. — Ersatz für GOST 3309-51 —
15		1)	GOST 7231-55 GOST 1011-53	zurückgezogen
	n. GOST 2405-52	2)	GOST 8625-57	Manometer, Manovakuum-Meter und Anzeige-Vakuummeter zur allgemeinen Verwendung. — Ersatz für GOST 1011-53 und GOST 7231-55 —
16	f. GOST 3819-51	1)	GOST 6019-58	Kaltwasser-Flügelzähler. — Ersatz für GOST 6019-51 —
	f. GOST 3304-50	2)	GOST 3304-57	Gaszähler für Haushalte. Technische Bedingungen. — Ersatz für GOST 3304-50 —
	n. GOST 3304-57	3)	GOST 9709-59	Umlauf-Gasmesser. Technische Anforderungen.
	f. GOST 574-49	4)	GOST 574-57	Tischwagen. — Ersatz für GOST 574-49 —
18		1)	GOST 3007-45	zurückgezogen
19	f. GOST 215-41	1)	GOST 215-57	Gläserne Quecksilber-Thermometer für Laboratorien. — Ersatz für GOST 215-41 —
20	f. GOST 2708-51 GOST 3195-46 GOST 2870-45	1)	GOST 8624-57	Feder-Thermometer. — Ersatz für GOST 2708-51, GOST 2870-45 und GOST 3195-46 —
21	f. GOST 7164-54	1)	GOST 7164-58	Potentiometer und automatische Elektronen-Ausgleichbrücken. — Ersatz für GOST 7164-54 —
22	n. GOST 3043-53	1)	GOST 8711-58	Ampere-Meter und Voltmeter. Technische Forderungen. — Ersatz für GOST 1845-52 und GOST 3043-53 im Teil: Ampere-Meter und Voltmeter —
		2)	GOST 5365-50	streichen (in Gruppe P 04 aufgenommen)
23		1)	GOST 7560-55	streichen (in Gruppe P 34 aufgenommen)
	f. GOST 1827-47	2)	GOST 8623-57	Geeichte Zusatzwiderstände. Technische Forderungen. — Ersatz für GOST 1845-52, GOST 3043-53 im Teil: Zusatzwiderstände und GOST 1827-47 —
24	v. GOST 6570-53	1)	GOST 8476-57	Wattmeter. — Technische Forderungen. — Ersatz für GOST 1845-52 und GOST 3043-53 im Teil: Wattmeter —
	n. GOST 3043-56	2)	GOST 7560-55	Frequenzmesser. Technische Bedingungen. — Ersatz für GOST 1845-52 und GOST 3043-53 bezüglich der Frequenzmesser —
25	f. GOST 7865-45	1)	GOST 7865-56	Schraubenmikrometer mit Okular
26	n. GOST 1121-54	1)	GOST 5405-54	Meßgeräte mit einer Einteilung von 0,001 mm. Optimeter. Technische Bedingungen. Ersatz für GOST 5405-50 im Teil: Optimeter —
	f. GOST 3469-46	2)	GOST 3469-49	Objektivgewinde für Mikroskope

Declassified and Approved For Release @ 50-Yr 2014/05/08 : CIA-RDP81-01043R003800010001-4

Declassified and Approved For Release @ 50-Yr 2014/05/08 : CIA-RDP81-01043R003800010001-4

V e r z e i c h n i s

Staatlicher Standards der UdSSR

1 9 5 7

Deutsche Übersetzung
Russischer Originaltext

Band 10
Übersicht. Vorwort. Klassifikator.
Kontroll- und Meßgeräte und Apparate

Herausgeber
Amt für Standardisierung
der Deutschen Demokratischen Republik
Berlin O 17, Köpenicker Straße 80/82

Vertrieb: Fachbuchversandhaus Leipzig, Leipzig C 1, Postfach 287

Declassified and Approved For Release @ 50-Yr 2014/05/08 : CIA-RDP81-01043R003800010001-4

Declassified and Approved For Release @ 50-Yr 2014/05/08 : CIA-RDP81-01043R003800010001-4

Die Herausgabe der Übersetzung und des Originaltextes des Verzeichnisses der Staatlichen Standards der UdSSR erfolgt in 11 Bänden:

Band 1	Übersicht und Vorwort Klassifikator
Band 2	Bergbau. Bodenschätze Erdölprodukte Metalle und Metallerzeugnisse
Band 3	Maschinen, Ausrüstungen und Werkzeuge
Band 4	Transport- und Verpackungsmittel
Band 5	Energetische und elektrotechnische Ausrüstung
Band 6	Bauwesen und Baustoffe Silikat-keramische Materialien und Erzeugnisse
Band 7	Hölzer. Erzeugnisse aus Holz, Zellstoff. Papier. Karton Textilien und Leder
Band 8	Chemische Produkte und Gummi-Asbest-Erzeugnisse
Band 9	Nahrungs- und Genußmittel Land- und Forstwirtschaft
Band 10	Kontroll- und Meßgeräte
Band 11	Gesundheitsschutz, sanitäre und Hygieneartikel Wissenschaftlich-technische Terminologie, Bezeichnungen und Größen Haushalts-, Gebrauchs- und Büroware

Übersetzung als Manuskript gedruckt.
Originaltext fotomechanisch nachgedruckt.

Ag 10[illegible]/57/DDR/Druck: AfS

Declassified and Approved For Release @ 50-Yr 2014/05/08 : CIA-RDP81-01043R003800010001-4

Declassified and Approved For Release @ 50-Yr 2014/05/08 : CIA-RDP81-01043R003800010001-4

Übersicht und Vorwort

Band/Seite

A. Bergbau, Bodenschätze

Allgemeine Vorschriften und Normen für den Bergbau... 2/11

Kohlenstoffhaltige Bodenschätze..... 2/11

Metallische Bodenschätze (Erze)..... 2/30

Naturbaustoffe und Natursteine..... 2/32

Sonstige nichtmetallische Bodenschätze..... 2/33

B. Erdöl-Produkte

Allgemeine Vorschriften und Normen für die erdölverarbeitende Industrie..... 2/36

Flüssige und gasförmige Brennstoffe..... 2/39

Schmieröle..... 2/44

Schmierfette..... 2/50

Erdölprodukte für die Industrie und für allgemeinen Bedarf..... 2/56

Komponenten und Zusätze zu Kraftstoffen und Schmierölen..... 2/61

V. Metalle und Metall-Erzeugnisse

Allgemeine Vorschriften und Normen für das Hüttenwesen 2/65

Fe-Einsatzmetalle und Schlacken..... 2/68

Kohlenstoffstahl in Normalgüte (Walzmaterial in Normalgüte)..... 2/71

Gütestahl und Sondergütestahl (Qualitäts-Walzmaterial) 2/77

Erzeugnisse aus Fe-Metallen für die Eisenbahn..... 2/83

Buntmetalle und deren Legierungen, Walzmaterial aus Buntmetallen..... 2/86

Declassified and Approved For Release @ 50-Yr 2014/05/08 : CIA-RDP81-01043R003800010001-4

Declassified and Approved For Release @ 50-Yr 2014/05/08 : CIA-RDP81-01043R003800010001-4

Band/Seite

Metallrohre und Erzeugnisse aus Rohren..... 2/101

Draht und Drahterzeugnisse..... 2/101

Gußstücke aus verschiedenen Metallen..... 2/124

F. Maschinen, Ausrüstungen und Werkzeuge

Allgemeine Vorschriften und Normen für den Maschinenbau 3/11

Allgemeine Maschinenelemente und Konstruktionsgruppen von Maschinen..... 3/17

Werkzeuge und Vorrichtungen für die Industrie..... 3/40

Befestigungselemente und sonstige industrielle Normteile 3/78

Maschinen und Ausrüstungen für die Schwerindustrie..... 3/93

Maschinen und Ausrüstungen für die Holzindustrie, die Papier- und Zellulose-Industrie sowie das Druckereiwesen.. 3/105

Maschinen und Ausrüstungen für die Leichtindustrie..... 3/113

Maschinen und Ausrüstungen für Lebensmittelindustrie und Handel..... 3/116

Maschinen und Ausrüstungen für allgemeine Verwendung... 3/122

Landwirtschaftliche Maschinen und landwirtschaftliches Inventar..... 3/148

G. Transport- und Verpackungsmittel

Allgemeine Vorschriften und Normen für das Transportwesen..... 4/11

Luftfahrt..... 4/11

Kraftwagen, Schlepper und Zugmaschinen..... 4/12

Krafträder und Fahrräder..... 4/27

Schiffbau..... 4/29

Eisenbahnwesen..... 4/47

Fuhrwerke..... 4/55

Verpackungsmittel aus Holz, Papier und Karton..... 4/56

Declassified and Approved For Release @ 50-Yr 2014/05/08 : CIA-RDP81-01043R003800010001-4

Declassified and Approved For Release @ 50-Yr 2014/05/08 : CIA-RDP81-01043R003800010001-4

	Band/Seite
Verpackungsmittel aus Metall	4/63
Verpackungsmaterial aus Glas und Gewebe sowie Hilfsstoffe	4/64

E. Energetische und elektrotechnische Ausrüstung

Allgemeine Vorschriften und Normen für die Elektrotechnik und Wärmetechnik	5/11
Dampfkraftanlagen	5/
Elektrotechnisches Material und Isolatoren	5/
Elektrische Kabel, Leitungen und Schnüre	5/
Akkumulatoren, Elemente und Kondensatoren	5/24
Elektrische Maschinen, Transformatoren und Wandler	5/27
Elektrische Apparate und Armaturen	5/33
Beleuchtungstechnik und Röntgentechnik	5/46
Fernmeldetechnik	5/38

F. Bauwesen und Baustoffe

Allgemeine Vorschriften und Normen für das Bauwesen	6/11
Baustoffe	6/11
Sanitäre und Brandschutz-Technik	6/21
Baukonstruktionen und Bauteile	6/26
Zivile Gebäude und Anlagen	6/30
Industriegebäude und -anlagen	6/31
Landwirtschaftliche Gebäude und Anlagen	6/34
Wasserbau	6/35
Straßen-, Brücken- und Eisenbahn-Bau	6/37

Declassified and Approved For Release @ 50-Yr 2014/05/08 : CIA-RDP81-01043R003800010001-4

Declassified and Approved For Release @ 50-Yr 2014/05/08 : CIA-RDP81-01043R003800010001-4

Band/Seite

I. Silikat-keramische Materialien und Erzeugnisse

Erzeugnisse aus Glas, Porzellan und Keramik..... 6/38

Feuerfestes Material und feuerfeste Erzeugnisse..... 6/46

K. Hölzer. Erzeugnisse aus Holz. Zellstoff. Papier. Karton

Allgemeine Vorschriften und Regeln für die Holz-, Zellstoff- und Papierindustrie..... 7/11

Rohholz..... 7/12

Schnittholz und Erzeugnisse aus Holz..... 7/17

Zellstoff und Halbfabrikate für die Papierindustrie... 7/26

Papier und Erzeugnisse aus Papier (ausser Bürobedarfserzeugnissen)..... 7/29

Pappe und Fiber..... 7/39

L. Chemische Produkte und Gummi-Asbest-Erzeugnisse

Allgemeine Vorschriften und Normen für die chemische Industrie..... 8/11

Anorganische chemische Produkte..... 8/11

Organische chemische Produkte..... 8/25

Erzeugnisse der Kokschemie..... 8/42

Produkte der Holzchemie..... 8/46

Reagenzien..... 8/47

Gummi- und Asbest-Erzeugnisse..... 8/65

Sprengstoffe und Pyrotechnik..... 8/77

Fotochemische Erzeugnisse..... 8/81

Sonstige chemische Produkte..... 8/82

M. Textilien und Leder

Allgemeine Vorschriften und Normen für die Leichtindustrie..... 7/43

Declassified and Approved For Release @ 50-Yr 2014/05/08 : CIA-RDP81-01043R003800010001-4

Declassified and Approved For Release @ 50-Yr 2014/05/08 : CIA-RDP81-01043R003800010001-4

	Band/Seite
Erzeugnisse aus Leder und aus Filz	7/46
Rauchwaren	7/52
Erzeugnisse der Bekleidungsindustrie	7/59
Trikotagen	7/66
Galanteriewaren	7/71
Gewebe und Stückwaren aus Baumwolle	7/71
Gewebe und Stückware aus Bastfasern	7/85
Wollgewebe und Stückware aus Wolle	7/95
Gewebe und Stückware aus Seide	7/102
M. Nahrungs- und Genußmittel	
Allgemeine Vorschriften und Normen für die Lebensmittelindustrie	9/11
Fleisch- und Molkereiprodukte	9/14
Fische und Erzeugnisse der fischverarbeitenden Industrie	9/25
Müllerei- und Bäckerei-Erzeugnisse	9/31
Zucker-, Konditorwaren und Stärke- und Sirupwaren	9/37
Obst und Gemüse	9/40
Öle und Fette	9/42
Weine und Getränke	9/50
Tabakwaren	9/51
Geschmackstoffe sowie konservierende und Klebstoffe	9/53
P. Kontroll- und Meßgeräte	
Allgemeine Vorschriften und Normen für den Gerätebau	10/11
Mechanische Geräte	10/13
Thermometer und sonstige wärmetechnische Geräte	10/17
Elektrische Meßgeräte	10/22

Declassified and Approved For Release @ 50-Yr 2014/05/08 : CIA-RDP81-01043R003800010001-4

Declassified and Approved For Release @ 50-Yr 2014/05/08 : CIA-RDP81-01043R003800010001-4

	Band/Seite
Optische und optisch-mechanische Geräte.....	10/25
physikalisch-chemische Meßgeräte und Laborausrüstung	10/29
Regelung, Automatik und Fernsteuerung.....	10/34
Rechen-, analytische Schreib- und Zeichengeräte.....	10/34
Film- und Foto-Apparaturen.....	10/35

R. Gesundheitsschutz, sanitäre und Hygiene-Artikel

Apotheker- sowie Parfümerie- und kosmetische Waren..	11/11
Mittel, Instrumente und Ausrüstungen für das Veterinärwesen.....	11/15
Medizinisch-technische Rohstoffe.....	11/16

S. Land- und Forstwirtschaft

Allgemeine Vorschriften und Normen für die Land- und Forstwirtschaft.....	9/55
Feldkulturen.....	9/55
Technische Kulturen.....	9/61
Gemüse und Blumen.....	9/65
Seidenraupenzucht.....	9/66
Viehzucht.....	9/66
Tierzucht, Jagd- und Fischzucht.....	9/75
Forstwirtschaft und Agromelioration in der Forstwirtschaft.....	9/79

T. Wissenschaftlich-technische Terminologie. Bezeichnungen und Größen.

Allgemeine technische und metrologische Terminologie Bezeichnungen und Größen.....	11/26
Mathematik.....	11/27
Astronomie.....	11/27
Physik und Mechanik.....	11/27

Declassified and Approved For Release @ 50-Yr 2014/05/08 : CIA-RDP81-01043R003800010001-4

Declassified and Approved For Release @ 50-Yr 2014/05/08 : CIA-RDP81-01043R003800010001-4

Band/Seite

U. Haushalts-, Gebrauchs- und Bürowaren

Geschirr- und Wirtschaftswaren..... 11/30

Gegenstände des täglichen Gebrauchs..... 11/30

Schreibwaren, Bürowaren und Kanzleibücher..... 11/31

Musikinstrumente..... 11/32

Sportzubehör..... 11/32

Gegenstände der Verwaltungstechnik und des allgemeinen Gebrauchs..... 11/33

Declassified and Approved For Release @ 50-Yr 2014/05/08 : CIA-RDP81-01043R003800010001-4

Declassified and Approved For Release @ 50-Yr 2014/05/08 : CIA-RDP81-01043R003800010001-4

Vorwort

Die staatlichen Standards sind die einzige Form von Standards in der UdSSR. Ihre Anwendung ist verbindlich in allen Zweigen der Volkswirtschaft der UdSSR, für alle Organisationen und Betriebe im Zuständigkeitsbereich der Union, der Republiken und der örtlichen Organe.

Ziel der Schaffung staatlicher Standards ist die Sicherstellung qualitativ hochwertiger industrieller und landwirtschaftlicher Erzeugnisse, die Vereinheitlichung sowie die Sicherung von Maschinen, Elementen und ganzen Baugruppen von Maschinen oder an Erzeugnissen, die verbesserte Ausnutzung von metallischen und sonstigen Werkstoffen, die Einsparung von Energie und Brennstoffen sowie die Senkung der Selbstkosten, Kürzung der Projektierungszeiträume und der zur Aufnahme neuer Verpflichtungen erforderlichen Vorbereitungszeiten.

Die staatlichen Standards für industrielle und landwirtschaftliche Erzeugnisse werden vom Komitee für Standards, Maße und Meßgeräte beim Ministerrat der UdSSR bestätigt. Besonders wichtige staatliche Standards werden vom Ministerrat der UdSSR bestätigt und zwar in Übereinstimmung mit den Jahresplänen für Standardisierungsarbeiten oder im Zusammenhang mit Beschlüssen des Ministerrats der UdSSR.

Die staatlichen Standards für Baustoffe und Einzelteile von Baukonstruktionen werden vom Staatlichen Komitee für Bauangelegenheiten beim Ministerrat der UdSSR bestätigt.

In der Zeit von 1925 bis 1940 erhielten die staatlichen Standards der UdSSR die Bezeichnung "OST", während, beginnend mit August 1940, die Bezeichnung "GOST" gegeben wurde. Das vorliegende Verzeichnis umfaßt die gültigen staatlichen Standards (GOST - OST), die seit Einführung der staatlichen Standards in der UdSSR bestätigt wurden (bis zum 1.Mai 1957).

Declassified and Approved For Release @ 50-Yr 2014/05/08 : CIA-RDP81-01043R003800010001-4

Declassified and Approved For Release @ 50-Yr 2014/05/08 : CIA-RDP81-01043R003800010001-4

Die Aufteilung der Standards nach Gruppen erfolgte im "Verzeichnis 1957" entsprechend dem 1949 eingeführten "Klassifikator für staatliche Standards", der hinsichtlich einiger Gruppen vervollkommnet wurde.

Zur Erzielung günstiger Bedingungen für die Benutzung ist das Verzeichnis in 3 Teile unterteilt:

Teil I : Übersicht der gültigen GOST - OST, unterteilt nach Abschnitten, Klassen und Gruppen (entsprechend dem am Anfang des Verzeichnisses angeordneten Klassifikator).

Teil II : Übersicht der gleichen Standards in alphabetischer Ordnung (in zusammengefaßter Form).

Teil III: Übersicht der Nummern der gültigen Standards.

Im ersten Teil des Verzeichnisses sind die Standards im Rahmen jeder Gruppe in der Regel alphabetisch nach den Anfangs-Buchstaben des ersten Wortes ihrer Titel geordnet. Die Art des Standards (Klassifizierung, technische Bedingungen, Prüfverfahren usw.) wird hinter dem Titel nur dann angegeben, wenn der Standard nicht komplett ist.

Der zweite Teil des Verzeichnisses dient zum Auffinden der Nummern von Standards nach ihrem Titel, gleichzeitig wurde angegeben, zu welcher Gruppe des Klassifikators der jeweilige Gegenstand gehört. Genauere Angaben über diese Standards findet man dann im ersten Teil des Verzeichnisses. Im dritten Teil des Verzeichnisses ist schließlich eine Übersicht der Standards in der Reihenfolge ihrer Nummern und Bezeichnungen (GOST, OST usw.) mit Anführung der Gruppen des Klassifikators gegeben.

Bei den Standards mit der Bezeichnung "OST", die zusätzlich die Abkürzung der bestätigenden Dienststelle enthalten (NKTP 3548, MAP 1682, VKS 5539) wurde in allen Fällen die Bezeichnung "OST" ausgelassen. Bei Bezugnahme auf solche

Declassified and Approved For Release @ 50-Yr 2014/05/08 : CIA-RDP81-01043R003800010001-4

Declassified and Approved For Release @ 50-Yr 2014/05/08 : CIA-RDP81-01043R003800010001-4

im vorliegenden Verzeichnis enthaltenen Standards sind also den in der ersten Spalte aufgeführten Nummern (NKTP 3548, NKLP 1682, VKS 5539) noch die Buchstaben "OST" vorzusetzen.

Laufende Informationen über neu bestätigte Standards und in gültigen Normen vorgenommene Änderungen werden in dem monatlich erscheinenden "Informationsanzeiger für Standards" und in der Zeitschrift "Standardisierung" veröffentlicht. Bestellungen auf staatliche Standards sind zu richten an die Vertriebsabteilung des Verlages "Standartgis" Moskau I-90, 2. Mestschanskaja, Haus 51.

Mai 1937

Declassified and Approved For Release @ 50-Yr 2014/05/08 : CIA-RDP81-01043R003800010001-4

Declassified and Approved For Release @ 50-Yr 2014/05/08 : CIA-RDP81-01043R003800010001-4

Index und Nummer des Standards	Benennung des Standards

Abschnitt P: Kontroll- und Meßgeräte und Apparate.

Klasse P 0. Allgemeine Vorschriften und Normen für den Gerätebau.

Gruppe P 00. Terminologie und Bezeichnungen.

GOST 3926-47 — Grundsätzliche Schaltbilder der Kontrolle der Regelung und der Steuerung der technologischen Vorgänge. Inhalt der Schaltbilder und Art ihrer Darstellung. (Empfehlung)

GOST 3925-47 — Sinnbilder für die grundsätzlichen Schaltbilder der Kontrolle, der Regelung und der Steuerung technologischer Vorgänge. (Empfehlung).

Gruppe P 04. Teile und Baugruppen.

GOST 2641-44 — Synchro-Motoren mit einer Nennleistung an der Austrittswelle von 12 und von 0,6 mW. Technische Bedingungen.

GOST 7137-54 — Uhrenlagersteine.

GOST 913-53 — Befestigungsringe für Flugzeug-Bordgeräte. - Ersatz für GOST 913-41.

GOST 40006 — Federringe für die Scheiben von Flugzeug-Bordgeräten.

GOST 406-54 — Gehäuse für Flugzeuggeräte. - Ersatz für GOST 406-48.

GOST 3150-57 — Federn für Selbstschreiber. - Ersatz für GOST 3150-46.

GOST 7826-55 — Wärmetechnische- und elektrotechnische Selbstschreiber. Diagramme.

Declassified and Approved For Release @ 50-Yr 2014/05/08 : CIA-RDP81-01043R003800010001-4

Declassified and Approved For Release @ 50-Yr 2014/05/08 : CIA-RDP81-01043R003800010001-4

Index und Nummer des Standards	Benennung des Standards
GOST 3575-47	Biegsame luftdichte Metallschläuche mit beweglicher Naht.
GOST 838-53	Scheiben für Flugzeuggeräte. Technische Bedingungen. - Ersatz für GOST 838-49.
GOST 1851-53	Zeiger für Flugzeug-Geräte. - Ersatz für GOST 1851-46.
GOST 3051-45	Zeiger für Schalttafelgeräte der elektrischen und wärmetechnischen Kontrolle. Formen und Abmessungen des anzeigenden Teils. Technische Bedingungen.
GOST 823-41	Pyrometrische Porzellanrohre. - Ersatz für GOST 10554-40.
GOST 124-41	Zifferblätter für Flugzeuggeräte. - Ersatz für GOST 124-46.
Gruppe P C5.	Schmiermittel für Geräte.
GOST 7935-56	Uhrenöle für allgemeine Verwendung.
GOST 7936-56	Uhren-Schmiermittel für allgemeine Verwendung.
Gruppe P C6.	Verwendung und Anwendung im Betrieb.
GOST 4875-49	Tinte für Selbstschreiber.
Gruppe P C9.	Prüfungsmethoden. Verpackung. Lagerung.
GOST 7934-56	Öle und Schmiermittel für Uhren. Prüfungsmethoden.

Declassified and Approved For Release @ 50-Yr 2014/05/08 : CIA-RDP81-01043R003800010001-4

Declassified and Approved For Release @ 50-Yr 2014/05/08 : CIA-RDP81-01043R003800010001-4

Index und Nummer des Standards	Benennung des Standards
GOST 918-53	Taschenuhren. Technische Bedingungen. - Ersatz für GOST 918-41.
GOST 703-54	Wand-Pendeluhren. - Ersatz für GOST 703-41.
GOST 6519-53	Armbanduhren. Technische Bedingungen.
GOST 3309-51	Balance-Tischuhren. - Ersatz für GOST 3309-46.
GOST 6979-54	Schachuhren. - Ersatz für OST 23036-40.
GOST 7412-55	Elektrische Primär- und Sekundäruhren. - Ersatz für OST 23042-39 und OST 23043-40.
Gruppe P 13. Niveaumesser.	
GOST 3779-55	Massiver Kupferzylinder zur Druckmessung von Explosionsgasen. - Ersatz für GOST 3779-49 und GOST 3780-49.
Gruppe P 14. Druckmeßgeräte.	
GOST 6359-52	Meteorologische Barographen. - Ersatz für OST 40196.
GOST 113-41	Aneroid-Barometer (Höhenmesser).
GOST 6466-53	Meteorologische Aneroid-Barometer. Technische Bedingungen.
GOST 4863-55	Meteorologische Quecksilberbarometer. - Ersatz für GOST 636-41 und GOST 4863-49.
GOST 1701-53	Kraftfahrzeug-Manometer. Technische Bedingungen. - Ersatz für GOST W-1701-42 und GOST W-1702-42.

Declassified and Approved For Release @ 50-Yr 2014/05/08 : CIA-RDP81-01043R003800010001-4

Declassified and Approved For Release @ 50-Yr 2014/05/08 : CIA-RDP81-01043R003800010001-4

Index und Nummer des Standards	Benennung des Standards
GOST 8291-57	Kolbenmanometer mit Gegengewichten.
GOST 3720-54	Differential-Manometer. - Ersatz für GOST 956-41, GOST 2864-45 und GOST 3720-47.
GOST 5214-50	Tauchermanometer mit Röhrenfeder. Technische Bedingungen.
GOST 6400-52	Kontroll-Federmanometer und Federvacuum-Meter.
GOST 6521-53	Muster-Federmanometer und Federvacuum-Meter.
GOST 7331-55	Manometer kleiner Abmessungen.
GOST 2405-52	Federmanometer, Manovacuum-Meter und Vacuum-Meter. Allgemeine technische Bedingungen. - Ersatz für GOST 2405-44.
GOST 7919-56	Kreisdiagramm, selbstschreibende Manometer, Manovacuum-Meter und Vacuum-Meter.
GOST 1011-53	Manometer, Manovacuum-Meter und Vacuum-Meter mit Röhrenfeder für allgemeine Verwendung. - Ersatz für GOST 1011-44.
GOST 6915-54	Membrangerät zur Messung des arteriellen Druckes. Technische Bedingungen.
GOST 2648-54	Zugmesser, Druckmesser und Zug-Druckmesser. - Ersatz für GOST 959-41 und GOST 2648-44.
GOST 8138-56	Impuls-Öldruck- und Wassertemperaturanzeiger für Kraftwagen. Technische Bedingungen.
	Gruppe P 15. Strömungsmesser und Geschwindigkeitsmesser.
GOST 7193-54	Induktions-Handanemometer.

Declassified and Approved For Release @ 50-Yr 2014/05/08 : CIA-RDP81-01043R003800010001-4

Declassified and Approved For Release @ 50-Yr 2014/05/08 : CIA-RDP81-01043R003800010001-4

Index und Nummer des Standards	Benennung des Standards
OST 6376-52	Handanemometer mit Zählwerk. - Ersatz für OST 40060.
OST 6019-51	Wasseruhren. Technische Bedingungen.
OST 1578-52	Geschwindigkeitsanzeiger (Speedometer) für Kraftwagen und Krafträder mit Antrieb von einer biegsamen Welle. Technische Bedingungen. - Ersatz für GOST 1578-42 und GOST 4400-48.
OST 6463-53	Trommel-Gasuhren (mit Flüssigkeitsverschluß).
OST 5364-50	Haushalts-Gasuhren für einen Normverbrauch bis einschließlich 6 m3/h. Technische Bedingungen. - Ersatz für OST 4157 bezüglich Trockengasuhren.

Gruppe P 16. Geräte für Gewichts- und Volumenmessung

OST 7862-56	Wage für Kraftwagen.
OST 574-49	Gewöhnliche Tischwaagen (mit offenem Mechanismus). - Ersatz für GOST 574-41.
OST 7327-55	Zifferblatt-Tischwaagen.
OST 7863-56	Transportable Flächenwaagen mit Gewichten für allgemeinen Gebrauch.
OST 359-54	Gleicharmige Handwaagen. - Ersatz für GOST 359-48.
OST 7328-55	Gewichte. - Ersatz für OST 85005-40.
OST 7861-56	Getreidewaage mit Litermaß und Fallgewicht.

Declassified and Approved For Release @ 50-Yr 2014/05/08 : CIA-RDP81-01043R003800010001-4

Declassified and Approved For Release @ 50-Yr 2014/05/08 : CIA-RDP81-01043R003800010001-4

Index und Nummer des Standards	Benennung des Standards
	Gruppe P 17. Tachometrische Geräte.
GOST 5031-49	Maschinen für Dauerprüfungen von Seilen. (Empfehlung).
	Gruppe P 18. Geräte für die mechanische Prüfung von Werkstoffen.
GOST 7762-55	Zerreißmaschinen für Gummi. Typen. Wichtigste Kennwerte und Genauigkeitsnormen.
GOST 7038-54	Geräte zur Härteprüfung von Metallen. Typ., Genauigkeitsnormen.
GOST 7855-55	Zerreiß-, Tor- und Universalmaschinen zur Prüfung von Metallen. Die wichtigsten Kennwerte und Abmessungen.
GOST 7761-55	Härtemesser für Gummi. Typen. Wichtigste Kennwerte und Genauigkeitsnormen.
	Gruppe P 19. Abnahmebedingungen. Prüfungsmethoden. Verpackung. Markierung.
VKS 8114	Manometer. Methode der Druckmessung mit Hilfe von Quecksilber-Manometern.
	Klasse P 2. Thermometrische und thermische Geräte.
	Gruppe P 20. Klassifizierung. Nomenklatur und allgemeine Normen.
GOST 6568-53	Logometer zu Widerstandsthermometern. - Ersatz für GOST 2261-43 und GOST 3049-45 bezüglich Logometer.

Declassified and Approved For Release @ 50-Yr 2014/05/08 : CIA-RDP81-01043R003800010001-4

Declassified and Approved For Release @ 50-Yr 2014/05/08 : CIA-RDP81-01043R003800010001-4

Index und Nummer des Standards	Benennung des Standards
OST 3007-45	Geräte für wärmetechnische Kontrolle. Zifferblätter. - Ersatz für OST 40096.
OST 2261-43	Elektrische Geräte für wärmetechnische Messungen. Allgemeine technische Bedingungen. - Ersatz für OST 40141 (Ersetzt durch GOST 6568-53 bezüglich der Logometer und durch GOST 6670-53 bezüglich der pyrometrischen Millivoltmeter).
Gruppe P 21. Thermometer, die nach dem Grundsatz der Wärmedehnung arbeiten.	
OST 3029-45	Schutzhüllen für technische Quecksilberthermometer aus Glas.
OST 1224-41	Thermometerglas für Thermometer von -200° bis +360° C. Technische Bedingungen. - Ersatz für OST 40117.
OST 302-41	Medizinische Maximalthermometer mit eingesetzten Skalenplättchen. Technische Bedingungen. - Ersatz für OST 40018.
GOST 381-51	Meteorologische Quecksilber-Schleuderthermometer. - Ersatz für GOST 381-41.
GOST 6079-51	Meteorologische Quecksilberthermometer zur Bestimmung der Temperatur der Bodenoberfläche. - Ersatz für OST 40178.
GOST 6080-51	Meteorologische Quecksilberthermometer zum Aspirations-Psychometer, große Ausführung. - Ersatz für OST 40175.

Declassified and Approved For Release @ 50-Yr 2014/05/08 : CIA-RDP81-01043R003800010001-4

Declassified and Approved For Release @ 50-Yr 2014/05/08 : CIA-RDP81-01043R003800010001-4

Index und Nummer des Standards	Benennung des Standards
GOST 6081-51	Meteorologische Quecksilber-thermometer zum Aspirations-Psychrometer, kleine Ausführung. - Ersatz für OST 40176.
GOST 6082-51	Meteorologische Quecksilber-thermometer für Quecksilber-barometer. - Ersatz für OST 40174.
GOST 630-51	Meteorologische Maximal-Quecksilberthermometer. - Ersatz für GOST 630-41.
GOST 6083-51	Meteorologische Quecksilber-thermometer zur Tiefenmessung der Bodentemperatur. - Ersatz für OST 40172.
GOST 6084-51	Meteorologische psychrometrische Quecksilberthermometer. - Ersatz für OST 40180.
GOST 59-51	Meteorologische Quecksilber-thermometer zur Temperatur-messung von Quellen. - Ersatz für GOST 59-40.
GOST 6085-51	Meteorologische Minimal-Alkohol-Thermometer. - Ersatz für OST 40179.
GOST 4497-52	Meteorologische Alkohol-Thermometer für niedrige Temperaturen. - Ersatz für GOST 4497-48.
GOST 2888-45	Veterinär-Maximalthermometer. - Ersatz für OST 40009.
GOST 215-41	Quecksilberthermometer für Laboratorien. - Ersatz für OST 40048 und OST 40049.

Declassified and Approved For Release @ 50-Yr 2014/05/08 : CIA-RDP81-01043R003800010001-4

Declassified and Approved For Release @ 50-Yr 2014/05/08 : CIA-RDP81-01043R003800010001-4

dex und Nummer es Standards	Benennung des Standards
ST 112-51	Meteorologische gewinkelte Quecksilberthermometer (Sawinow-Thermometer). - Ersatz für GOST 112-41.
ST 400-41	Quecksilberthermometer aus Glas für die Untersuchung von Erdöl-produkten. Technische Bedingungen. - Ersatz für OST 40094.
ST 2045-43	Quecksilberthermometer aus Glas. Technische Bedingungen. - Ersatz für OST 40116.
T 2823-45	Technische Quecksilberthermometer aus Glas. Technische Bedingungen. - Ersatz für OST 40047.

Gruppe P 22. Manometrische Thermometer.

T 2703-51	Manometrische Gasthermometer für Fernanzeige. Allgemeine technische Bedingungen. - Ersatz für GOST 2703-44.
T 3195-46	Manometrische Thermometer. Länge der biegsamen Kapillare.
T 2870-45	Manometrische Thermometer. Meßbereich.

Gruppe P 23. Elektrische Widerstandsthermometer.

T 6651-53	Widerstandsthermometer. - Ersatz für GOST 405-41 und GOST 1919-42.

Gruppe P 24. Thermoelemente und dazugehörige Geräte.

T 6670-53	Pyrometrische Millivoltmeter. - Ersatz für GOST 2261-43 und GOST 3049-45 bezüglich der pyrometrischen Millivoltmeter.

Declassified and Approved For Release @ 50-Yr 2014/05/08 : CIA-RDP81-01043R003800010001-4

Declassified and Approved For Release @ 50-Yr 2014/05/08 : CIA-RDP81-01043R003800010001-4

Index und Nummer des Standards	Benennung des Standards
GOST 6071-51	Thermoelement (NK-SA) ohne Korrektur auf die Temperatur der freien Enden. Gradation.
GOST 6616-53	Thermoelemente.
GOST 3044-45	Thermoelemente. Gradationstabellen der Thermoelemente bei einer Temperatur des freien Endes von 0° C. - Ersatz für OST 4C114.
	Gruppe P 27. Geräte für wärmetechnische Kontrolle und Zubehör.
GOST 3149-46	Nadel-Absperrventile für Anlagen der wärmetechnischen Kontrolle Typen. Anschlußmaße. Technische Bedingungen.
GOST 3182-46	Umschalthähne für Anlagen zur wärmetechnischen Kontrolle. Technische Bedingungen.
GOST 6923-54	Strahlungspyrometer. - Ersatz für GOST 3049-45 bezüglich der Strahlungspyrometer.
GOST 8335-57	Optische Pyrometer. - Ersatz für GOST 3049-45 bezüglich der optischen Pyrometer.
GOST 7164-54	Potentiometer und automatische kompensierte Elektronenbrücken.
GOST 3049-45	Geräte der wärmetechnischen Kontrolle. Elektrische Pyrometer. Meßbereiche, äußere Widerstände, Leitungswiderstände. - Ersatz für OST 40155. (Ersetzt durch GOST 6923-54 bezüglich der Strahlungspyrometer, durch GOST 6568-53 bezüglich der Logometer und durch GOST 6670-53 bezüglich der pyrometrischen Millivoltmeter bzgl. der optischen Pyrometer. - Ersatz für GOST 8335-57.

Declassified and Approved For Release @ 50-Yr 2014/05/08 : CIA-RDP81-01043R003800010001-4

Declassified and Approved For Release @ 50-Yr 2014/05/08 : CIA-RDP81-01043R003800010001-4

dex und Nummer es Standards	Benennung des Standards
ST 6416-52	Meteorologische Thermographen.
ST 3244-56	Schalttafeln und Schaltpulte aus Metall. - Ersatz für GOST 3244-46.

Klasse P 3. Elektrische Meßgeräte.

Gruppe P 30. Klassifizierung, Nomenklatur und allgemeine Formen.

ST 2930-45	Geräte für elektrische Messungen und für wärmetechnische Kontrolle. Schriften und Zeichen auf den Zifferblättern. Daten und Abmessungen. - Ersatz für GOST 40093.
ST 1845-52	Elektrische Meßgeräte. Allgemeine technische Bedingungen. - Ersatz für GOST 1845-42, GOST 1504-42, GOST 40109, GOST 40113 und GOST 40156. (Bezüglich Frequenzmesser Ersatz für GOST 7590-55, bezüglich Ohmmeter Ersatz für GOST 8038-56, bezüglich Phasenmesser Ersatz für GOST 8039-56, bezüglich der Shunte Ersatz für GOST 8042-56).
ST 3043-53	Elektrische Meßgeräte. Meßbereiche, Normströme und Nennspannungen. - Ersatz für GOST 3043-45. (Bezüglich der Frequenzmesser Ersatz für GOST 7590-55, bezüglich der Ohmmeter Ersatz für GOST 8038-56, bezüglich der Phasenmesser Ersatz für GOST 8039-56, bezüglich der Shunte GOST 8042-56).
ST 5365-50	Elektrische Meßgeräte. Zifferblätter und Skalen. - Ersatz für GOST 40053.

Declassified and Approved For Release @ 50-Yr 2014/05/08 : CIA-RDP81-01043R003800010001-4

Declassified and Approved For Release @ 50-Yr 2014/05/08 : CIA-RDP81-01043R003800010001-4

Index und Nummer des Standards	Benennung des Standards
GOST 5944-57	Anzeigende elektrische Meßgeräte für Schalttafeln. Außenabmessungen und Montagemaße. - Ersatz für GOST 5944-51.
GOST 1609-42	Kalibrierte Doppelleitungsdrähte mit einem Widerstand von 0,035 Ohm für elektrische Meßgeräte. Allgemeine technische Bedingungen.
GOST 7590-55	Frequenzmesser. Technische Bedingungen. - Ersatz für GOST 1845-52 und GOST 3043-53 bezüglich der Frequenzmesser.
	Gruppe P 51. Geräte zur Messung der Spannung und der Stromstärke.
GOST 1700-53	Amperometer für Kraftwagen. Technische Bedingungen. - Ersatz für GOST V-1700-42.
GOST 7324-55	Gleichstromgalvanometer.
GOST 1852-52	Differential-Milliamperometer für Telegraphenanlagen. - Ersatz für GOST 1852-42.
GOST 1954-55	Normalelemente. (Maßeinheit für die elektromotorische Kraft). - Ersatz für GOST 1954-43.
GOST 1827-47	Zusätzliche einzelne Widerstände für Spannungsmesser. Technische Bedingungen. - Ersatz für GOST 1827-42.
GOST 8042-56	Kalibrierte Shunte. - Ersatz für GOST 1845-52, GOST 3043-53 bezüglich der Shunte und GOST 5076-49.

Declassified and Approved For Release @ 50-Yr 2014/05/08 : CIA-RDP81-01043R003800010001-4

Declassified and Approved For Release @ 50-Yr 2014/05/08 : CIA-RDP81-01043R003800010001-4

Index und Nummer des Standards	Benennung des Standards
	Gruppe P 32. Geräte zur Messung der elektrischen Leistung und der Elektrizitätsmenge.
GOST 6570-53	Wechselstromzähler. - Ersatz für OST WKS 6225.
	Gruppe P 33. Geräte zur Messung des elektrischen Widerstandes.
GOST 6864-54	Meßspulen zur Messung des elektrischen Widerstandes. - Ersatz für OST 85001-39.
GOST 7003-54	Magazin-Meßwiderstände.
GOST 990-53	Tragbare Meßbrücke zur Widerstandsmessung bei elektrischen Sprengleitungen und Elektrodetonatoren. - Ersatz für GOST 990-41.
GOST 7165-54	Gleichstrom-Meßbrücken.
GOST 8038-56	Ohmmeter. Technische Bedingungen. - Ersatz für GOST 1845-52, GOST 3043-53 bezüglich der Ohmmeter und GOST 5213-50.
	Gruppe P 34. Geräte zur Messung der Frequenz des elektrischen Stromes und der Phasenverschiebung.
GOST 8039-56	Phasenmesser. Technische Bedingungen. - Ersatz für GOST 1845-52, GOST 3043-53 bezüglich der Phasenmesser und GOST 5366-50.
	Gruppe P 36. Geräte zur Messung der Kapazität und der Selbstinduktion.
GOST 6746-53	Magazin von Meßkapazitäten.

Declassified and Approved For Release @ 50-Yr 2014/05/08 : CIA-RDP81-01043R003800010001-4

Declassified and Approved For Release @ 50-Yr 2014/05/08 : CIA-RDP81-01043R003800010001-4

Index und Nummer des Standards	Benennung des Standards
	Gruppe P 37. Elektronische Geräte und Meßgeräte der Hochfrequenztechnik.
OST 40191	Resonanz-Wellenmesser. Klassifizierung. Allgemeine technische Bedingungen. Markierung, Verpackung und Abnahmebedingungen. - Ersatz für OST 5242, OST NKPP 3173 und OST NKPP 3174.
	Klasse P 4. Optische und optisch-mechanische Geräte.
	Gruppe P 40. Klassifizierung, Nomenklatur und allgemeine Normen.
GOST 3178-46	Optische Tischgeräte. Höhe der optischen Achse und des Ausgangsokulars über der Tischfläche.
GOST 1807-57	Radien der optischen Oberflächen. Reihe von Zahlenangaben. - Ersatz für GOST 1807-42.
GOST 5334-50	Brillengläser. Klassifizierung.
GOST 3514-57	Farbloses optisches Glas. Technische Bedingungen. - Ersatz für GOST 3514-51.
GOST 4266-48	Farbskala des Wassers nach Forel-Uhle. Technische Bedingungen.
	Gruppe P 41. Optisch-mechanische Meßgeräte.
GOST 7865-45	Schraubenmikrometer mit Okular.
GOST 8074-56	Instrumentenmikroskope. Typen. Die wichtigsten Kennwerte und Abmessungen.

Declassified and Approved For Release @ 50-Yr 2014/05/08 : CIA-RDP81-01043R003800010001-4

Declassified and Approved For Release @ 50-Yr 2014/05/08 : CIA-RDP81-01043R003800010001-4

dex und Nummer es Standards	Benennung des Standards
ST 3513-47	Optische Bank. Dreieckschiene. Abmessungen. Technische Bedingungen.
T 2923-45	Planparallele Glasplatten für Interferenzmessungen.
T 1121-54	Planparallele Glasplatten und Plattensätze. - Ersatz für GOST 1121-41.
T 2786-54	Probiergläser. - Ersatz für GOST 2786-44.
	Gruppe P 43. Mikroskope, Lupen und andere Vergrößerungsgeräte.
T 7048-54	Feldstecher. Typen und Hauptkennwerte. Markierung.
T 8309-57	Meßlupen für allgemeine Verwendung.
T 7394-35	Zusammenklappbare Taschenlupe.
T 8307-57	Textil-Lupen.
T 8211-56	Biologenmikroskope. Objektträger. Abmessungen und Lage der Öffnungen unter der Vorrichtung.
T 8284-57	Biologenmikroskope. Typen. Die wichtigsten Kennwerte und Abmessungen.
T 3361-46	Mikroskope. Okularteil. Anschlußmaße.
T 7513-55	Objektmikrometer.
T 3469-46	Objektivgewinde für Mikroskope.
T 5359-50	Okulargewinde für optische Geräte. Abmessungen.
T 6672-53	Deckgläser für Mikropräparate. - Ersatz für OST NKTP 4019.

Declassified and Approved For Release @ 50-Yr 2014/05/08 : CIA-RDP81-01043R003800010001-4

Declassified and Approved For Release @ 50-Yr 2014/05/08 : CIA-RDP81-01043R003800010001-4

Index und Nummer des Standards	Benennung des Standards
	Gruppe P 46. Optische Geräte zur Korrektur, zum Schutz und zur Untersuchung der Augen.
GOST 8394-57	Brillengestelle zur optischen Korrektur der Augen.
GOST 6026-53	Astigmatische, nicht facettierte Brillengläser.
GOST 6516-53	Farblose Brillengläser für Gasmasken und für Schutzbrillen. - Ersatz für GOST 2777-44.
GOST 4995-54	Anastigmatische Brillengläser. Rohlinge.
GOST 4993-49	Anastigmatische, astigmatische und prismatische Brillengläser. Allgemeine technische Bedingungen.
GOST 4994-49	Anastigmatische, nicht facettierte Brillengläser.
GOST 7720-55	Anastigmatische, nicht facettierte Brillengläser mit einer Refraktion von + 10,5 bis + 20 Dioptrie.
GOST 8044-56	[illegible]
	Gruppe P 47. Beleuchtungs- und Projektionsgeräte und Lichtfilter.
GOST 7721-55	Lichtquellen zur Messung des Lichtes von nicht selbstleuchtenden Objekten.
OST 3970	Signal-Lichtfilter für den Eisenbahnbetrieb. Allgemeine Norm.
GOST 3692-47	Farbiges Planglas für Lichtfilter für den Eisenbahnbetrieb. - Ersatz für OST 3971.

Declassified and Approved For Release @ 50-Yr 2014/05/08 : CIA-RDP81-01043R003800010001-4

Declassified and Approved For Release @ 50-Yr 2014/05/08 : CIA-RDP81-01043R003800010001-4

ex und Nummer s Standards	Benennung des Standards
T 6561-53	Signallaternen für die Schiffahrt bei Petroleumbeleuchtung.
	Gruppe P 49. Abnahmebedingungen. Prüfungsmethoden. Verpackung. Markierung.
T 3519-56	Optisches Glas. Prüfmethoden. Messung der Doppelbrechung am Polarimeter. - Ersatz für GOST 3519-51.
T 3520-51	Optisches Glas. Prüfungsmethoden. Messung des Koeffizienten der Lichtabsorption. - Ersatz für GOST 3520-47.
T 3516-56	Optisches Glas. Prüfmethoden. Messung des Refraktions- und Dispersionskoeffizienten am Refraktrometer. - Ersatz für GOST 3516-51.
T 5421-56	Optisches Glas. Prüfmethoden. Messung des Reflexionskoeffizienten nach Obreimow. - Ersatz für GOST 5421-50.
T 5723-51	Optisches Glas. Prüfungsmethoden. Messung der Brechungswerte am Goniometer.
T 8201-56	Optisches Glas. Prüfmethoden. Messung der Differenzen der Refraktionskoeffizienten nach der Kompensationsmethode.
T 3518-56	Optisches Glas. Prüfmethoden. Bestimmung der optischen Gleichförmigkeit am Kollimatorgerät. - Ersatz für GOST 3518-51.
T 3521-57	Optisches Glas. Prüfmethoden. Prüfung auf fadenartige Ungleichförmigkeiten. - Ersatz für GOST 3521-51.

Declassified and Approved For Release @ 50-Yr 2014/05/08 : CIA-RDP81-01043R003800010001-4

Declassified and Approved For Release @ 50-Yr 2014/05/08 : CIA-RDP81-01043R003800010001-4

Index und Nummer des Standards	Benennung des Standards
GOST 3522-57	Optisches Glas. Prüfmethoden. Prüfung auf Blasen. - Ersatz für GOST 3522-51.

Klasse P 6. Physikalisch-chemische Meßgeräte und Laborausrüstung.

Gruppe P 61. Aräometrie.

OST 40011	Aräometer zur Dichtebestimmung der Milch und der Magermilch. (Laktodensimeter).
OST 5048	Aräometer für Schwefel- und Salpetersäure in Gewichtsprozenten.
GOST 2000-45	Glas-Aräometer mit konstantem Gewicht. Klassifizierung. - Ersatz für OST WKS 7876.
GOST 1964-53	Butyrometer für Magermilch, Buttermilch und Molke. - Ersatz für GOST 1964-43.
GOST 1963-51	Butyrometer für Sahne. - Ersatz für GOST 1963-43.
GOST 4226-48	Densimeter für Meerwasser. Technische Bedingungen. - Ersatz für OST 5047.
GOST 1300-41	Densimeter für allgemeine Verwendung. - Ersatz für OST 40010.
GOST 1290-41	Densimeter. Allgemeine technische Bedingungen. - Ersatz für OST 40010.
GOST 1962-50	Fettgehaltsmesser für Milch und Milchprodukte. - Ersatz für GOST 1962-43.
GOST 1289-41	Erdöldensimeter. - Ersatz für OST 40010.

Declassified and Approved For Release @ 50-Yr 2014/05/08 : CIA-RDP81-01043R003800010001-4

Declassified and Approved For Release @ 50-Yr 2014/05/08 : CIA-RDP81-01043R003800010001-4

Index und Nummer des Standards	Benennung des Standards
ST 895-41	Gerät zur Bestimmung der Dichte der Elektrolytlösung in Akkumulatoren. Technische Bedingungen. - Ersatz für OST 40014.
T 3639-50	Wasser-Alkohol-Gemische. Methodik zur Bestimmung des Alkoholgehaltes. - Ersatz für GOST 3639-47.
40012	Zuckermesser.
T 3638-53	Metallische Alkoholmesser. - Ersatz für GOST 3638-47.
T 3637-47	Glas-Alkoholmesser. - Ersatz für OST 40013.
T 1032-41	Urometer. - Ersatz für OST 40010.
Gruppe P 62. Geräte zur Viskositätsbestimmung.	
T 1532-54	Viskosimeter VU zur Bestimmung der bedingten Viskosität. - Ersatz für GOST 1532-42.
T 1988-43	Viskosimeter für Erdölbitumen. Hauptabmessungen. Technische Bedingungen.
40129	Viskosimeter zur Bestimmung der Viskosität der Zellulose. - Ersatz für OST NKTP 3276.
4714	Viskosimeter nach Ubbelode.
Gruppe P 63. Gasanalysatoren.	
T 7018-54	Gasanalysator zur gemeinsamen Analyse natürlicher und industrieller Gase.
T 6329-52	Tragbare chemische Gasanalysatoren aus Glas für Handbetrieb.

Declassified and Approved For Release @ 50-Yr 2014/05/08 : CIA-RDP81-01043R003800010001-4

Declassified and Approved For Release @ 50-Yr 2014/05/08 : CIA-RDP81-01043R003800010001-4

Index und Nummer des Standards	Benennung des Standards
	Gruppe P 64. Geräte zur Bestimmung der Feuchtigkeit.
OST 40115	Meteorologisches Haar-Hygrometer.
GOST 3593-47	Flugzeugmotoren-Halter für die Zündleitungen zur Dehydratorpatrone.
GOST 6353-52	Aspirations-Psychrometer. - Ersatz für OST 40062 und OST 40063.
	Gruppe P 65. Laboratorieausrüstung.
GOST 7366-55	Apparat zur Bestimmung der Beständigkeit von Nitrozellulose. - Ersatz für OST NKTP 3283.
GOST 3566-47	Prüfungsapparat nach der Abelschen Probe.
GOST 1594-42	Apparat zur quantitativen Bestimmung des Wassergehalts in Erdölerzeugnissen, Nahrungsmitteln und anderen Stoffen.
GOST 1366-42	Apparat zur Bestimmung des Koksgehalts in Erdölerzeugnissen. Hauptabmessungen. Technische Bedingungen.
GOST 1989-43	Apparat zur Bestimmung der Erweichungsdauer für Bitumen. Hauptabmessungen. Technische Bedingungen.
GOST 1572-42	Apparat zur Bestimmung des Schwefelgehalts in Erdölprodukten.
GOST 1369-42	Apparat zur Bestimmung des Flammpunktes bei Erdölprodukten. Hauptabmessungen. Technische Bedingungen.

Declassified and Approved For Release @ 50-Yr 2014/05/08 : CIA-RDP81-01043R003800010001-4

Declassified and Approved For Release @ 50-Yr 2014/05/08 : CIA-RDP81-01043R003800010001-4

Index und Nummer des Standards	Benennung des Standards
T 1424-42	Apparat zur Bestimmung der Erweichungstemperatur bei Bitumen. (Empfehlung).
T 2183-43	Apparat zur Destillation flüssiger Bitumenprodukte. Technische Bedingungen.
T 1392-42	Apparat zur fraktionierten Destillation von Erdölprodukten. Hauptabmessungen. Technische Bedingungen.
T 4390-48	Jalousiegehäuse für Registriergeräte.
T 4189-48	Jalousiegehäuse für psychrometrische Geräte.
T 7408-55	Fünfsäulen-Titrometer. - Ersatz für OST NKTP 3277.
T 1440-42	Gerät zur Bestimmung der Penetranz von Erdölprodukten.
T 1421-53	Gerät zur Bestimmung des Flammpunktes bei Erdölprodukten. - Ersatz für GOST 1421-42.
T 3738-47	Aluminiumretorte zur Trockendestillation von Brennstoffen (für Mengen von 20 g).
T 7367-55	Thermostat für Lackmus-Proben. - Ersatz für OST NKTP 3284.
T 7365-55	Trockenschrank für Laboratorien. - Ersatz für OST NKTP 3282.
Gruppe P 66. Geräte und Meßgeräte aus Glas.	
T 7662-55	Apparat zur Bestimmung der Basischkeit nach Kapus. - Ersatz für OST 10520-40.

Declassified and Approved For Release @ 50-Yr 2014/05/08 : CIA-RDP81-01043R003800010001-4

Declassified and Approved For Release @ 50-Yr 2014/05/08 : CIA-RDP81-01043R003800010001-4

Index und Nummer des Standards	Benennung des Standards
OST 10064-39	Kolben nach Kohlrausch und Stift.
GOST 6798-53	Meßkolben mit zwei Markierungen.
GOST 1770-51	Technische Volumenmaße aus Glas. - Ersatz für GOST 1770-42.
NKTP 4174	Erdölabsetzer, System Lissenko.
GOST 1101-41	Absetzer zur Bestimmung des Gehalts an harzigen Stoffen in Erdölprodukten. - Ersatz für OST 10060-39.
GOST 7465-55	Pyknometer. - Ersatz für OST 10098-39 und OST 10521-40.
GOST 5619-50	Meßpipette zur Entnahme von Milch für Fettgehaltsmessungen.
OST 10097-39	Hempelsche Pipette.
OST 10103-39	Seeger-Pipette.
GOST 6859-54	Meßpipette für Schwefelsäure und für Isoamylalkohol. - Ersatz für OST 10081-39.
OST 10516-40	Aufnahmefalle zum Apparat nach Din und Stark.
GOST 6800-53	Meßbecher zum Regenmesser und zum Niederschlagsmesser. - Ersatz für OST 10077-39.
GOST 298-41	Zylinder zum Kolorimeter nach Gessner. - Ersatz für GOST NKTP 8187/1131 bezüglich der Zylinder.

Declassified and Approved For Release @ 50-Yr 2014/05/08 : CIA-RDP81-01043R003800010001-4

Declassified and Approved For Release @ 50-Yr 2014/05/08 : CIA-RDP81-01043R003800010001-4

x und Nummer Standards	Benennung des Standards

Klasse P 7. Regelung, Automatik und Fernsteuerung.

Gruppe P 71. Unmittelbar wirkende Regeler.

7192-54	Automatische Regeler. Elektrische Ausführungsorgane. Hauptabmessungen.
7191-54	Automatische, elektrische Regeler für allgemeine industrielle Verwendung. Hauptkennwerte.
3683-51	Thermostate für die Kühlsysteme von Kraftwagen- und Traktoren-Motoren. - Ersatz für GOST 3683-47.

Klasse P 8. Rechen-, analytische, Schreib- und Zeichengeräte.

Gruppe P 81. Rechen-Lochmaschinen.

7080-54	Hebel-Arithmometer mit Handantrieb.
6198-52	Lochkarten mit 45 und mit 80 Kolonnen.
5161-49	Logarithmische Rechenschieber.
8326-57	Rechen-Lochmaschine. Kommutationsvorrichtung.

Gruppe P 84. Schreibmaschinen.

8274-57	Schreibmaschinen. Technische Bedingungen. - Ersatz für GOST 6432-52.
6431-52	Schreib-, Rechen-Schreib- und Telegraphenapparate. Anordnung der Buchstaben, Zahlen und Zeichen auf der Tastatur.
6913-54	Schreibmaschinen. Typen. Hauptkennwerte.

Declassified and Approved For Release @ 50-Yr 2014/05/08 : CIA-RDP81-01043R003800010001-4

Declassified and Approved For Release @ 50-Yr 2014/05/08 : CIA-RDP81-01043R003800010001-4

Index und Nummer des Standards	Benennung des Standards
	Gruppe P 87. Zeichengerät.
GOST 6671-53	Zeichenbretter.
GOST 6447-53	Zeichengeräte und Reißzeuge für topographische Feldarbeiten sowie für karthographische Kameralarbeiten.
GOST 6100-51	Zeichengeräte und Reißzeuge. Typen. Technische Bedingungen. Ersatz für OST 23020-40.
GOST 5093-49	Zeichen-Meßlineal aus Holz.
GOST 7286-54	Hölzerne Reißschienen.
GOST 5094-49	Hölzerne Winkel mit Teilungen.
OST 3339	Feldzirkel.
	Klasse P 9. Film- und Fotoapparatur.
	Gruppe P 91. Apparatur für Filmaufnahmen.
GOST 2941-57	Film-Aufnahmegeräte für 35 mm Filme. Bildfenster. Form, Abmessungen, Anordnung. - Ersatz für GOST 2941-45.
GOST 2942-45	Aufnahmegeräte für 16 mm Filme. Bildfenster. Formen, Abmessungen, Anordnung.
GOST 6741-53	Objektive für Film-Aufnahmegeräte. Abmessungen des Gewindes für den Setzteil der Fassungen und Abstände von der Stirnfläche der Fassung zur Ebene des Films. Abstände der Brennpunkte. Relative Öffnungen. Markierung.

Declassified and Approved For Release @ 50-Yr 2014/05/08 : CIA-RDP81-01043R003800010001-4

Declassified and Approved For Release @ 50-Yr 2014/05/08 : CIA-RDP81-01043R003800010001-4

x und Nummer Standards	Benennung des Standards
	Gruppe P 92. Apparatur für Tonaufnahmen und Tonwiedergabe.
2945-56	Filmkopierapparate für 16 mm Filme. Bildfenster. Form, Abmessungen, Anordnung. - Ersatz für GOST 2945-45.
2946-56	Filmkopierapparate für 35 mm Filme. Bildfenster. Form, Abmessungen, Anordnung. - Ersatz für GOST 2946-45.
	Gruppe P 93. Vorführgeräte für Filme. Projektionsgeräte.
4097-49	Behälter für unbelichtete und belichtete Kinofilme. Typen und Abmessungen. Technische Bedingungen. - Ersatz für GOST 4097-48.
4430-48	Kisten für den Transport von Behältern mit 35 mm Kinofilmen. Technische Bedingungen.
	Gruppe P 94. Projektionsapparate für Kinofilme.
7381-55	Bobine für 35 und 16 mm Kinofilme.
6850-56	Vorführgeräte für 16 mm Filme. Typen. Die wichtigsten Kennwerte. - Ersatz für GOST 6850-54.
2944-57	Vorführgeräte für 35 mm Filme. Bildfenster. Form, Abmessungen, Anordnung. - Ersatz für GOST 2944-45.
2639-56	Vorführgeräte für 35 mm Filme. Typen. Die wichtigsten Kennwerte. - Ersatz für GOST 2639-48.
2943-45	Vorführgeräte für 16 mm Filme. Bildfenster. Formen, Abmessungen, Anordnung.

Declassified and Approved For Release @ 50-Yr 2014/05/08 : CIA-RDP81-01043R003800010001-4

Declassified and Approved For Release @ 50-Yr 2014/05/08 : CIA-RDP81-01043R003800010001-4

Index und Nummer des Standards	Benennung des Standards
GOST 3840-51	Objektive für Filmvorführgeräte. Abmessungen der Sitze der Fassungen. Abstände der Brennpunkte. Relative Öffnungen. Markierung. - Ersatz für GOST 3840-47.
GOST 3917-57	Kern zum Aufrollen von Filmen. Abmessungen. Ersatz für GOST 3917-53.
	Gruppe P 96. Fotoapparate und Geräte zum Vergrößern und Bearbeiten fotographischer Aufnahmen.
GOST 3933-47	Fotographische Objektive. Außendurchmesser der Fassungen zum Einsetzen.
GOST 2600-44	Fotographische Objektive. Relative Öffnungen. Reihe der Zahlenwerte.
GOST 3543-51	Fotoapparate. Kassetten für Fotofilm mit 35 mm Breite. Hauptabmessungen und Anschlußmaße. - Ersatz für GOST 3543-47.
GOST 3548-56	Fotoapparate. Spule für 60 mm breite Filme. Hauptabmessungen und Anschlußmaße. - Ersatz für GOST 3548-47.
GOST 4723-49	Fotoapparate. Fenster für die Zählung der Aufnahmen.
GOST 4190-48	Fotoapparate. Verbindung des Auslöseseiles mit dem Verschluß.
GOST 8189-56	Fotoapparate. Auslöseseile für die Verschlüsse von Fotoapparate.
GOST 3268-46	Fotoapparate. Zeitskala für Verschlüsse.

Declassified and Approved For Release @ 50-Yr 2014/05/08 : CIA-RDP81-01043R003800010001-4

Declassified and Approved For Release @ 50-Yr 2014/05/08 : CIA-RDP81-01043R003800010001-4

x und Nummer Standards	Benennung des Standards
3262-46	Fotoapparate. Stativverbindung. Anschlußmaße.
683-52	Fotoglas in bestimmten Formaten. - Ersatz für GOST 683-41 und OST 117.

Declassified and Approved For Release @ 50-Yr 2014/05/08 : CIA-RDP81-01043R003800010001-4

Declassified and Approved For Release @ 50-Yr 2014/05/08 : CIA-RDP81-01043R003800010001-4

П. КОНТРОЛЬНО-ИЗМЕРИТЕЛЬНЫЕ ПРИБОРЫ И АППАРАТЫ

П0. ОБЩИЕ ПРАВИЛА И НОРМЫ ПО ПРИБОРОСТРОИТЕЛЬНОЙ ПРОМЫШЛЕННОСТИ

П00. Термины и обозначения

ГОСТ 3926—47 Приборостроение. Основные термины и определения

ГОСТ 3925—47 Условные обозначения для [illegible] (Взамен ГОСТ 3925—47)

П04. Общие детали и узлы

ГОСТ 2641—44 Двигатели синхронные, малогабаритные, конденсаторные на [illegible] ходовой оси 13 и 0,07 л/сек. Технические условия

ГОСТ 7137—54 Камни часовые

ГОСТ 913—53 Кольца [illegible] Размеры. — Взамен ГОСТ 913—41

ОСТ 40006 Кольца [illegible]

ГОСТ 406—54 Конусы [illegible] — Взамен ГОСТ 406—41

ГОСТ 3150—57 Пары [illegible]

ГОСТ 7826—55 Приборы [illegible] (Взамен ГОСТ 5.[illegible]—55)

ГОСТ 3575—47 Рукава [illegible]

ГОСТ 838—53 Стекла [illegible]

ГОСТ 1851—53 Стержни [illegible] (Взамен ГОСТ [illegible]—53)

ГОСТ 3051—45 Стрелы [illegible]

ГОСТ 823—41 Трубы [illegible]

ГОСТ 124—54 Цифры [illegible] (Взамен ГОСТ [illegible]—40 и ГОСТ 124—54)

П06. Смазочные вещества для приборов

ГОСТ 7935—56 Масла [illegible]

ГОСТ 7936—56 Смазки [illegible]

П08. Принадлежности к инструментам

ГОСТ 4875—49 Черенки для слесарного инструмента

П09. Методы испытаний. Указания. Наставления

ГОСТ 7934—56 Масла и смазки [illegible]

[illegible]

П1. ПРИБОРЫ МЕХАНИЧЕСКИЕ

П10. Классификация, номенклатура и общие нормы

ГОСТ 798—53 Весы. Наибольшие допустимые нагрузки. Классы точности. — Взамен ГОСТ 798—41

П11. Приборы для пространственных, линейных, угловых, профильных и других измерений

ГОСТ [illegible] Кронциркули. Технические условия. — Взамен ОСТ [illegible]

ГОСТП [illegible] Мерительный [illegible]

ОСТ [illegible] Теодолиты [illegible] (геодезический). — Взамен ОСТ 3037

ГОСТ [illegible] Угломер [illegible]. — Взамен ГОСТ 3059—45

П12. Приборы для измерения времени

ГОСТ [illegible] Секундомеры. Технические условия. — Взамен ГОСТ [illegible]

ГОСТ [illegible] Часы [illegible] с электромагнитным механизмом [illegible]. Технические условия. — Взамен ОСТ [illegible]

ГОСТ [illegible] Часы будильники. — Взамен ГОСТ 3145—46

ГОСТ [illegible] Часы карманные. Общие технические условия. — Взамен ГОСТ 730—41

ГОСТ [illegible] Часы карманные. Технические условия. — Взамен ГОСТ 916—41

ГОСТ [illegible] Часы настенные маятниковые. — Взамен ГОСТ 703—41

ГОСТ [illegible] Часы [illegible] и другие. Технические условия

ГОСТ [illegible] Часы настольные балансовые. — Взамен ГОСТ [illegible]

ГОСТ [illegible] Часы наручные. — Взамен ОСТ 23036—40

ГОСТ [illegible] Часы электрические первичные и вторичные. — Взамен ОСТ [illegible] и ОСТ 23043—40

П13. Указатели

ГОСТ [illegible] Секундомеры [illegible] мерные. — Взамен ГОСТ 3779—49 и ГОСТ 3780—49

П14. Приборы для измерения давления

ГОСТ [illegible] Барометры [illegible]

ГОСТ [illegible] Барометры-анероиды метеорологические. — Взамен ОСТ 40198

ГОСТ [illegible] Барометры-анероиды [illegible]

ГОСТ [illegible] Барометры [illegible] метеорологические. Технические условия

ГОСТ [illegible] Барометры ртутные метеорологические.—Взамен ГОСТ [illegible] и ГОСТ 4063—49

ГОСТ [illegible] Манометры [illegible] автомобильные и тракторные. Технические условия. — Взамен ГОСТ В-1701—42 и ГССТ В-1700—42

ГОСТ [illegible] Манометры [illegible]

ГОСТ [illegible] Манометры [illegible] деформационные. — Взамен ГОСТ [illegible]—41, ГОСТ 3004—45 и ГОСТ 3720—47

ГОСТ [illegible] Манометры [illegible] с трубчатой пружиной. Технические условия

ГОСТ [illegible] Манометры и вакуумметры пружинные контрольные

[illegible]

Declassified and Approved For Release @ 50-Yr 2014/05/08 : CIA-RDP81-01043R003800010001-4

Declassified and Approved For Release @ 50-Yr 2014/05/08 : CIA-RDP81-01043R003800010001-4

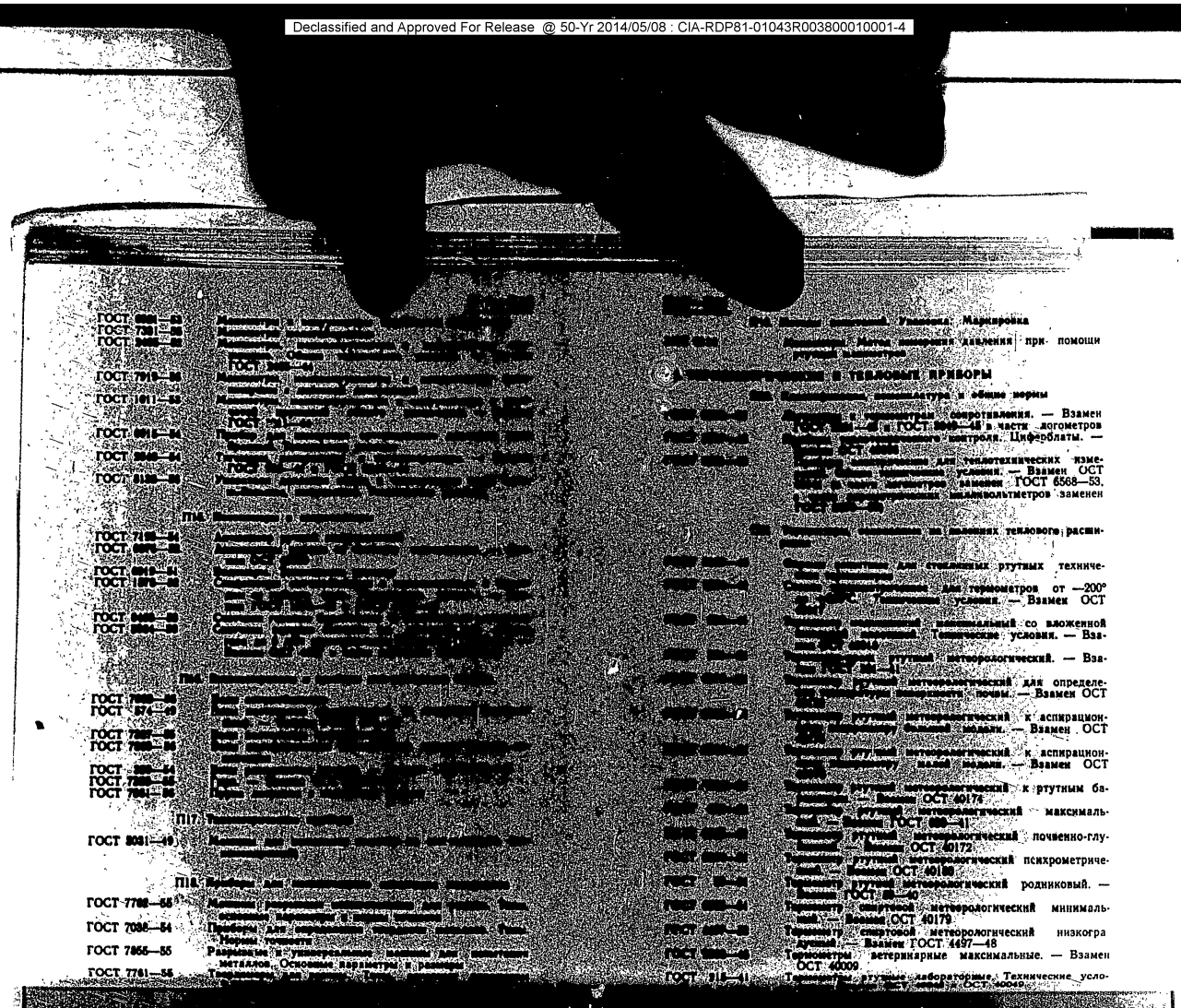

[illegible]

ГОСТ [illegible] — [illegible]
ГОСТ 7301—[illegible] — [illegible]
ГОСТ [illegible] — [illegible]
ГОСТ [illegible] — [illegible]
ГОСТ 7919—[illegible] — [illegible]
ГОСТ 1011—[illegible] — [illegible]
ГОСТ [illegible] — [illegible]
ГОСТ [illegible] — [illegible]
ГОСТ [illegible] — [illegible]
ГОСТ [illegible] — [illegible]

П16. [illegible]

ГОСТ [illegible] — [illegible]
ГОСТ [illegible] — [illegible]
ГОСТ [illegible] — [illegible]
ГОСТ [illegible] — [illegible]
ГОСТ [illegible] — [illegible]
ГОСТ [illegible] — [illegible]

П16. [illegible]

ГОСТ [illegible] — [illegible]
ГОСТ 574—[illegible] — [illegible]
ГОСТ [illegible] — [illegible]
ГОСТ [illegible] — [illegible]
ГОСТ [illegible] — [illegible]
ГОСТ [illegible] — [illegible]
ГОСТ [illegible] — [illegible]

П17. [illegible]

ГОСТ 3031—49 — [illegible]

П18. [illegible]

ГОСТ 7762—55 — [illegible]
ГОСТ 7038—54 — Приборы для [illegible] Нормы точности
ГОСТ 7855—55 — Разрывные и универсальные машины для испытания металлов. Основные параметры и размеры
ГОСТ 7761—55 — [illegible]

[illegible]

ГОСТ 112—51 — Термометры ртутные [illegible] (Савинова). — Взамен ГОСТ 112—41
ГОСТ 400—41 — Термометры ртутные [illegible] Взамен ОСТ [illegible]
ГОСТ [illegible] — [illegible]

[illegible]

П18. [illegible] Упаковка. Маркировка
[illegible] — [illegible] Метод измерения давления при помощи ртутных манометров

[illegible] И ТЕПЛОВЫЕ ПРИБОРЫ

[illegible] — [illegible] номенклатура и общие нормы
[illegible] — [illegible] к термометрам сопротивления. — Взамен ГОСТ [illegible] и ГОСТ [illegible] в части логометров
[illegible] — [illegible] контроля. Циферблаты. — [illegible] ОСТ [illegible]
[illegible] — [illegible] для теплотехнических измерений. [illegible] условия. — Взамен ОСТ [illegible] в части логометров заменен ГОСТ 6568—53. [illegible] милливольтметров заменен ГОСТ [illegible]

[illegible] — [illegible] на явлениях теплового расширения
[illegible] — [illegible] для стеклянных ртутных технических термометров
[illegible] — [illegible] для термометров от —200° [illegible] условия. — Взамен ОСТ [illegible]
[illegible] — [illegible] максимальный со вложенной [illegible] Технические условия. — Взамен ОСТ [illegible]
[illegible] — [illegible] ртутный метеорологический. — Взамен ГОСТ [illegible]
[illegible] — [illegible] ртутный метеорологический для определения температуры поверхности почвы. — Взамен ОСТ [illegible]
[illegible] — [illegible] ртутный метеорологический к аспирационному [illegible] большой модели. — Взамен ОСТ [illegible]
[illegible] — [illegible] ртутный метеорологический к аспирационному [illegible] малой модели. — Взамен ОСТ [illegible]
[illegible] — [illegible] ртутный метеорологический к ртутным барометрам. — Взамен ОСТ 40174
[illegible] — [illegible] ртутный метеорологический максимальный. — Взамен ГОСТ [illegible]
[illegible] — [illegible] ртутный метеорологический почвенно-глубинный. — Взамен ОСТ 40172
[illegible] — [illegible] ртутный метеорологический психрометрический. — Взамен ОСТ 40180
[illegible] — [illegible] ртутный метеорологический родниковый. — Взамен ГОСТ [illegible]
[illegible] — [illegible] спиртовой метеорологический минимальный. — Взамен ОСТ 40179
[illegible] — [illegible] спиртовой метеорологический низкоградусный. — Взамен ГОСТ 4497—48
[illegible] — [illegible] Термометры ветеринарные максимальные. — Взамен ОСТ 40009
ГОСТ 315—41 — Термометры ртутные лабораторные. Технические условия. — Взамен ОСТ [illegible] и ОСТ 40049

[illegible]

[illegible] — [illegible] Термографы метеорологические
[illegible] — [illegible] Щиты и пульты металлические.—Взамен ГОСТ 3244—46

[illegible] ЭЛЕКТРОИЗМЕРИТЕЛЬНЫЕ ПРИБОРЫ

Declassified and Approved For Release @ 50-Yr 2014/05/08 : CIA-RDP81-01043R003800010001-4

Declassified and Approved For Release @ 50-Yr 2014/05/08 : CIA-RDP81-01043R003800010001-4

[redacted]

ГОСТ 7190—54 [redacted]

ГОСТ 7600—55 [redacted]

ГОСТ 7855—55 [redacted]

ГОСТ 7791—56 [redacted]

ГОСТ 112—51 Термометры ртутные метеорологические (Сапшона). — Взамен ГОСТ 112—41

ГОСТ 400—41 Термометры ртутные стеклянные [redacted]. — Взамен ОСТ 40116

ГОСТ 2045—43 Термометры ртутные стеклянные. Технические условия. — Взамен ОСТ 40116

ГОСТ 2823—45 Термометры [redacted]. Технические условия. — Взамен ОСТ 40147

П22. Термометры манометрические

ГОСТ 2703—51 Термометры манометрические электроконтактные газовые. Общие технические условия. — Взамен ГОСТ 2703—44

ГОСТ 3195—46 Термометры манометрические. Диски гибкие, мембраны

ГОСТ 2870—45 Термометры манометрические. Приемники

П23. Термометры электрического сопротивления

ГОСТ 6651—53 Термометры сопротивления. — Взамен ГОСТ 405—41 и ГОСТ 1919—43

П24. Термометры и приборы к ним

ГОСТ 6570—53 Милливольтметры [redacted]. — Взамен ГОСТ 2261—43 и ГОСТ [redacted] в части [redacted]

ГОСТ 6071—51 Термометр (НКСА) для измерения на [redacted] общих [redacted]

ГОСТ 6616—53 Термопары

ГОСТ 3044—45 Термопары. [redacted] — Взамен ОСТ 40114

П27. Приборы [redacted] и устройства к ним

ГОСТ 3149—46 Вентили запорные игольчатые для установки [redacted] технического контроля. Типы, [redacted] меры. Технические условия

ГОСТ 3182—46 Краны-переключатели для установки [redacted] технического контроля. Типы, [redacted]

ГОСТ 6923—54 Пирометры радиационные. — Взамен ГОСТ 6923—54 в части радиационных пирометров

ГОСТ 8335—57 Пирометры оптические. — Взамен ГОСТ 8335—57 в части оптических пирометров

ГОСТ 7164—54 Потенциометры [redacted]

ГОСТ 3049—45 Приборы [redacted]. Технические условия. — Взамен ОСТ 40185. (В части [redacted] заменен ГОСТ 6988—54, в части [redacted] заменен ГОСТ 6988—54, в части [redacted] заменен ГОСТ 6870—54, в части [redacted] заменен ГОСТ [redacted])

[redacted]

ГОСТ [redacted] Термометр ртутный [redacted]

ГОСТ 88—41 Термометр ртутный метеорологический. — Взамен ГОСТ 88—40

ГОСТ [redacted]—41 Термометр спиртовой метеорологический минимальный. — Взамен ОСТ 40179

ГОСТ [redacted]—48 Термометр спиртовой метеорологический низкоградусный. — Взамен ГОСТ 4497—48

ГОСТ [redacted]—49 Термометры [redacted] максимальные. — Взамен ОСТ 40000

ГОСТ [redacted]—43 Термометры ртутные [redacted] лабораторные. Технические условия. — Взамен ОСТ 40040

ГОСТ [redacted]—52 Термографы метеорологические

ГОСТ [redacted]—54 Щиты и пульты металлические.—Взамен ГОСТ 3244—46

III. ЭЛЕКТРОИЗМЕРИТЕЛЬНЫЕ ПРИБОРЫ

П30. Классификация, номенклатура и общие нормы

ГОСТ [redacted]—45 Приборы электроизмерительные и теплотехнического контроля. Шрифты и знаки для циферблатов. Виды и размеры. — Взамен ОСТ 40093

ГОСТ [redacted]—52 Приборы электроизмерительные. Общие технические условия. — Взамен ГОСТ 1845—42, ГОСТ 1504—42, ОСТ 40109, ОСТ 40113 и ОСТ 40156. (В части частотомеров заменен ГОСТ 7590—55, в части омметров заменен ГОСТ 8038—56, в части фазометров заменен ГОСТ 8039—56, в части шунтов заменен ГОСТ 8042—56)

ГОСТ [redacted]—52 Приборы электроизмерительные. Пределы измерения, номинальные токи и напряжения. — Взамен ГОСТ 3043—45. (В части частотомеров заменен ГОСТ 7590—55, в части омметров заменен ГОСТ 8038—56, в части фазометров заменен ГОСТ 8039—56, в части шунтов заменен ГОСТ 8042—56)

ГОСТ [redacted]—52 Приборы электроизмерительные. Циферблаты и шкалы. — Взамен ОСТ 40063

ГОСТ [redacted]—57 Приборы электроизмерительные щитовые, показывающие. Габаритные и присоединительные размеры корпусов. — Взамен ГОСТ 5944—51

ГОСТ [redacted]—48 Провода калиброванные парные сопротивлением 0,002 Ом для электроизмерительных приборов. Общие технические условия

ГОСТ [redacted]—49 Частотомеры. Технические условия. — Взамен ГОСТ 1845—52 и ГОСТ 3043—53 в части частотомеров

П31. Приборы для измерения напряжения и силы тока

ГОСТ [redacted]—55 Амперметры автомобильные. Технические условия. — Взамен ГОСТ В-1700—42

ГОСТ [redacted]—52 Гальванометры постоянного тока

ГОСТ [redacted]—52 Миллиамперметр дифференциальный для телеграфных устройств. — Взамен ГОСТ 1852—42

ГОСТ [redacted]—53 Нормальные элементы (меры электродвижущей силы). — Взамен ГОСТ 1954—43

ГОСТ [redacted]—47 Сопротивления добавочные отдельные для вольтметров. Технические условия. — Взамен ГОСТ 1827—42

ГОСТ [redacted]—55 Шунты калиброванные. Взамен ГОСТ 1845—52, ГОСТ 3043—53 в части шунтов и ГОСТ 5076—49

П32. Приборы для измерения электрической мощности и количества электричества

ГОСТ [redacted]—52 Счетчики [redacted] переменного тока. — Взамен ОСТ ВКС 6225

П33. Приборы для измерения электрического сопротивления

ГОСТ [redacted]—54 Катушки электрического сопротивления измерительные. — Взамен ОСТ 85001—39

ГОСТ [redacted]—54 Магазины сопротивления измерительные

[redacted]

Declassified and Approved For Release @ 50-Yr 2014/05/08 : CIA-RDP81-01043R003800010001-4

Declassified and Approved For Release @ 50-Yr 2014/05/08 : CIA-RDP81-01043R003800010001-4

ГОСТ [illegible] Мост [illegible] — Взамен ГОСТ [illegible]

ГОСТ 7165—54 Мосты [illegible]

ГОСТ [illegible] Оконечные [illegible] — Взамен ГОСТ 1845—52, ГОСТ [illegible] и [illegible]

П34. Приборы для [illegible]

ГОСТ [illegible] Фарфоры [illegible] — Взамен ГОСТ 1845—52, ГОСТ [illegible] и [illegible]

П36. Приборы для [illegible]

ГОСТ 6746—[illegible] Магазины [illegible]

П37. Приборы [illegible]

ОСТ 40191 Волокнистые [illegible] Классификация. Общие технические условия. Маркировка, упаковка и [illegible] — Взамен ОСТ [illegible], ОСТ НКТП [illegible] и ОСТ НКТП 5174

П4. ОПТИЧЕСКИЕ И ОПТИКОМЕХАНИЧЕСКИЕ ПРИБОРЫ

П40. Классификация, номенклатура и общие нормы

ГОСТ 3178—46 Приборы оптические настольные. Высота оптической оси и прочие выходы над поверхностью стола

ГОСТ 1807—57 Радиусы оптических поверхностей. Ряд числовых значений. — Взамен ГОСТ 1807—42

ГОСТ 5334—50 Стекла очковые. Классификация

ГОСТ 3514—57 Стекло оптическое бесцветное. Технические условия. — Взамен ГОСТ 3514—51

ГОСТ 4266—48 Шкала цветности воды по Форель-Уле. Технические условия

П41. Оптико-механические измерительные приборы

ГОСТ 7865—56 Микрометры окулярные винтовые

ГОСТ 8074—56 Микроскопы инструментальные. Типы. Основные параметры и размеры

ГОСТ 3513—47 Оптическая скамья. Рельс треугольный. Размеры. Технические условия

ГОСТ 2923—45 Пластины плоские стеклянные для интерференционных измерений

ГОСТ 1121—54 Пластины плоскопараллельные стеклянные и наборы из них. — Взамен ГОСТ 1121—41

ГОСТ 2786—54 Стекла пробные. — Взамен ГОСТ 2786—44

П43. Микроскопы, лупы и прочие увеличительные приборы

ГОСТ 7048—54 Бинокли. Типы и основные параметры. Маркировка

ГОСТ [illegible] Лупы [illegible]

ГОСТ [illegible] Лупы складные карманные

[illegible] Лупы [illegible]

[illegible] Микроскопы биологические. Столики предметные. Размеры и расположение отверстий под приспособления

[illegible] Микроскопы биологические. Типы. Основные параметры и размеры

[illegible] Микроскопы. Окулярная часть. Присоединительные размеры

[illegible] Объект-микрометры

[illegible] Рельсы для объективов микроскопов

[illegible] Рельсы окулярные для оптических приборов. Размеры

[illegible] Стекла покрывные для микропрепаратов. — Взамен ОСТ НКТП [illegible]

П45. Оптические приборы для коррекции, защиты и исследования глаза

[illegible] Оправы очков для оптической коррекции глаз

[illegible] Стекла очковые астигматические нефацетированные

[illegible] Стекла очковые бесцветные для противогазов и для защитных очков. — Взамен ГОСТ 2777—44

[illegible] Стекла очковые неастигматические. Заготовки

[illegible] Стекла очковые неастигматические, астигматические и призматические. Общие технические условия

[illegible] Стекла очковые неастигматические нефацетированные

[illegible] Стекла очковые неастигматические с рефракцией от +10,5 до +20 дптр, нефацетированные

ГОСТ [illegible] Стекла очковые пробные. Медицинские наборы. Типы. Комплектация

П47. Осветительные приборы, приборы для проекции и светофильтры

ГОСТ 7721—[illegible] Источники освещения, применяемые при измерениях цвета несамосветящихся объектов

ОСТ [illegible] Светофильтры сигнальные для железных дорог. Общие нормы

ГОСТ [illegible]—47 Стекло плоское цветное для светофильтров на железнодорожном транспорте. — Взамен ОСТ 3971

ГОСТ [illegible]—[illegible] Фонари сигнально-отличительные судовые лиронафтового освещения

П49. Методы испытаний. Упаковка. Маркировка

ГОСТ [illegible] Стекло оптическое. Методы испытаний. Измерение двойного лучепреломления на поляриметре—Взамен ГОСТ 3519—51

ГОСТ [illegible]—51 Стекло оптическое. Методы испытаний. Измерение коэффициента светопоглощения. — Взамен ГОСТ 3520—47

ГОСТ 3516—56 Стекло оптическое. Методы испытаний. Измерение показателей преломления и дисперсий на рефрактометре. — Взамен ГОСТ 3516—51

ГОСТ 5421—56 Стекло оптическое. Методы испытаний. Измерение показателя преломления методом Обреимова. — Взамен ГОСТ 5421—50

ГОСТ [illegible] Стекло оптическое. Методы испытаний. Измерение по-

ГОСТ [illegible] Стекло оптическое. Методы испытаний. Измерение разностей показателей преломления [illegible] методом

ГОСТ 3518—56 Стекло оптическое. Методы испытаний. Определение оптической однородности на поляриметрической установке. — Взамен ГОСТ 3518—51

ГОСТ 3521—57 Стекло оптическое. Методы испытаний. Определение бессильности. — Взамен ГОСТ 3521—51

ГОСТ 3522—57 Стекло оптическое. Методы испытаний. Определение [illegible]

П64. Приборы для определения влажности

ОСТ 40115 Гигрометр волосной метеорологический

ГОСТ [illegible]—47 Моторы авиационные. Держатели провода зажигания к патрону-дегидратору

ГОСТ 6353—52 Психрометр аспирационный. — Взамен ОСТ 40062 и ОСТ 40063

П65. Лабораторное оборудование

Declassified and Approved For Release @ 50-Yr 2014/05/08 : CIA-RDP81-01043R003800010001-4

Declassified and Approved For Release @ 50-Yr 2014/05/08 : CIA-RDP81-01043R003800010001-4

ГОСТ 7885—56 [illegible]

ГОСТ 6874—54 [illegible]

ГОСТ 3612—47 [illegible]

ГОСТ 3625—47 [illegible]

ГОСТ 1121—54 [illegible]

ГОСТ 2736—54 [illegible]

[illegible] Увязка. Маркировка

[illegible] Методы испытаний. Измерение двойного [illegible] на поляриметре—Взамен ГОСТ [illegible]

[illegible] Методы испытаний. Измерение коэффициента [illegible]. — Взамен ГОСТ 3520—47

[illegible] Методы испытаний. Измерение показателя преломления и дисперсий на рефрактометре. — Взамен ГОСТ 3516—51

ГОСТ [illegible] [illegible] оптическое. Методы испытаний. Измерение показателя преломления методом Обреимова. — Взамен ГОСТ 8491—57

[illegible] Методы испытаний. Измерение показателя преломления [illegible]

П43. Микроскопы, [illegible] [illegible]

ГОСТ 7048—54 [illegible]

ГОСТ [illegible] [illegible]

ГОСТ 8301—56 Стекло оптическое. Методы [illegible] [illegible] [illegible]

Declassified and Approved For Release @ 50-Yr 2014/05/08 : CIA-RDP81-01043R003800010001-4

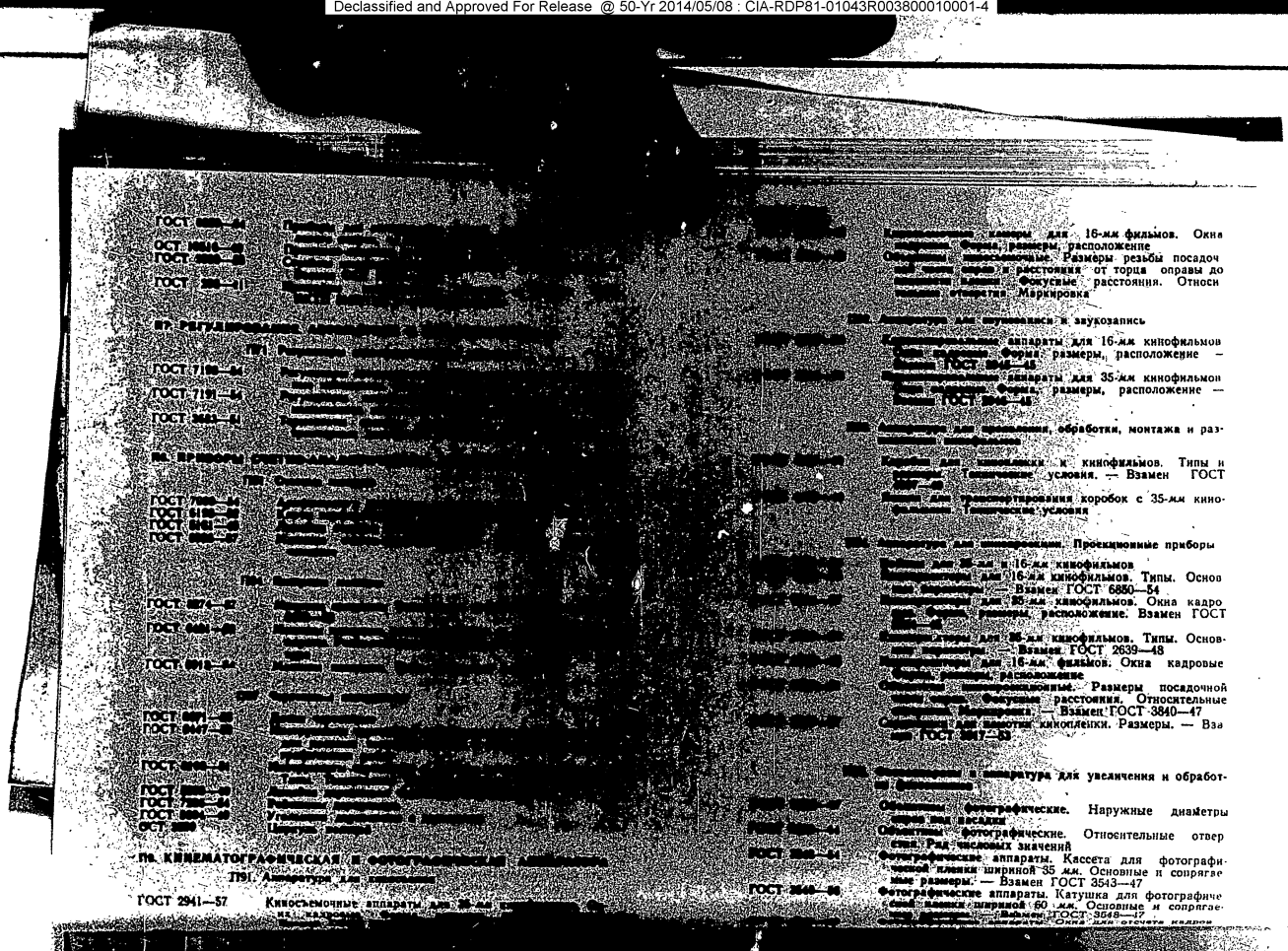

ГОСТ [illegible]—54 [illegible]

ОСТ [illegible] [illegible]

ГОСТ [illegible]—53 [illegible]

ГОСТ [illegible]—41 [illegible]

ПР. РЕГУЛИРОВАНИЕ [illegible]

ПРЕ [illegible]

ГОСТ 7188—54 [illegible]

ГОСТ 7191—54 [illegible]

ГОСТ [illegible]—41 [illegible]

ПР. [illegible]

ПРЕ [illegible]

ГОСТ [illegible]—54 [illegible]

ГОСТ [illegible]—53 [illegible]

ГОСТ [illegible]—53 [illegible]

ГОСТ [illegible]—53 [illegible]

ПРЕ [illegible]

ГОСТ [illegible]—54 [illegible]

ГОСТ [illegible]—48 [illegible]

ГОСТ [illegible]—48 [illegible]

ГОСТ [illegible]—47 [illegible]

ГОСТ [illegible]—47 [illegible]

ГОСТ [illegible]—53 [illegible]

ГОСТ [illegible]—53 [illegible]

ГОСТ [illegible]—54 [illegible]

ГОСТ [illegible]—54 [illegible]

ОСТ [illegible] [illegible]

ПР. КИНЕМАТОГРАФИЧЕСКАЯ И ФОТОГРАФИЧЕСКАЯ [illegible]

ПРЕ [illegible]

ГОСТ 2941—57 Киносъемочные аппараты для [illegible]

ГОСТ [illegible]—54 [illegible]

ГОСТ [illegible]—53 [illegible]

ГОСТ [illegible]—48 [illegible]

ГОСТ [illegible]—48 [illegible]

ГОСТ [illegible]—54 [illegible]

ГОСТ [illegible]—54 [illegible]

ГОСТ [illegible]—54

Declassified and Approved For Release @ 50-Yr 2014/05/08 : CIA-RDP81-01043R003800010001-4

[illegible]

[illegible]

ГОСТ [illegible]—44 Объективы фотографические. Относительные отверстия. Ряд числовых значений

ГОСТ [illegible]—54 Фотографические аппараты. Кассета для фотографической [illegible] шириной 35 мм. Основные и сопрягаемые [illegible] — Взамен ГОСТ 3543—47

ГОСТ [illegible]—[illegible] Фотографические аппараты. Катушка для фотографической [illegible] шириной 60 мм. Основные и сопрягаемые [illegible] — Взамен ГОСТ 3548—47

[illegible] для отсчета кадров

[illegible]

ГОСТ 4190—[illegible] Фотографические [illegible]

ГОСТ [illegible]—[illegible] Фотографические [illegible]

ГОСТ [illegible]—[illegible] Фотографические [illegible]

ГОСТ [illegible]—[illegible] Фотографические [illegible]

ГОСТ [illegible]—[illegible] Фотографические [illegible] — Взамен ГОСТ [illegible]—41 и ОСТ 117

Declassified and Approved For Release @ 50-Yr 2014/05/08 : CIA-RDP81-01043R003800010001-4

Declassified and Approved For Release @ 50-Yr 2014/05/08 : CIA-RDP81-01043R003800010001-4

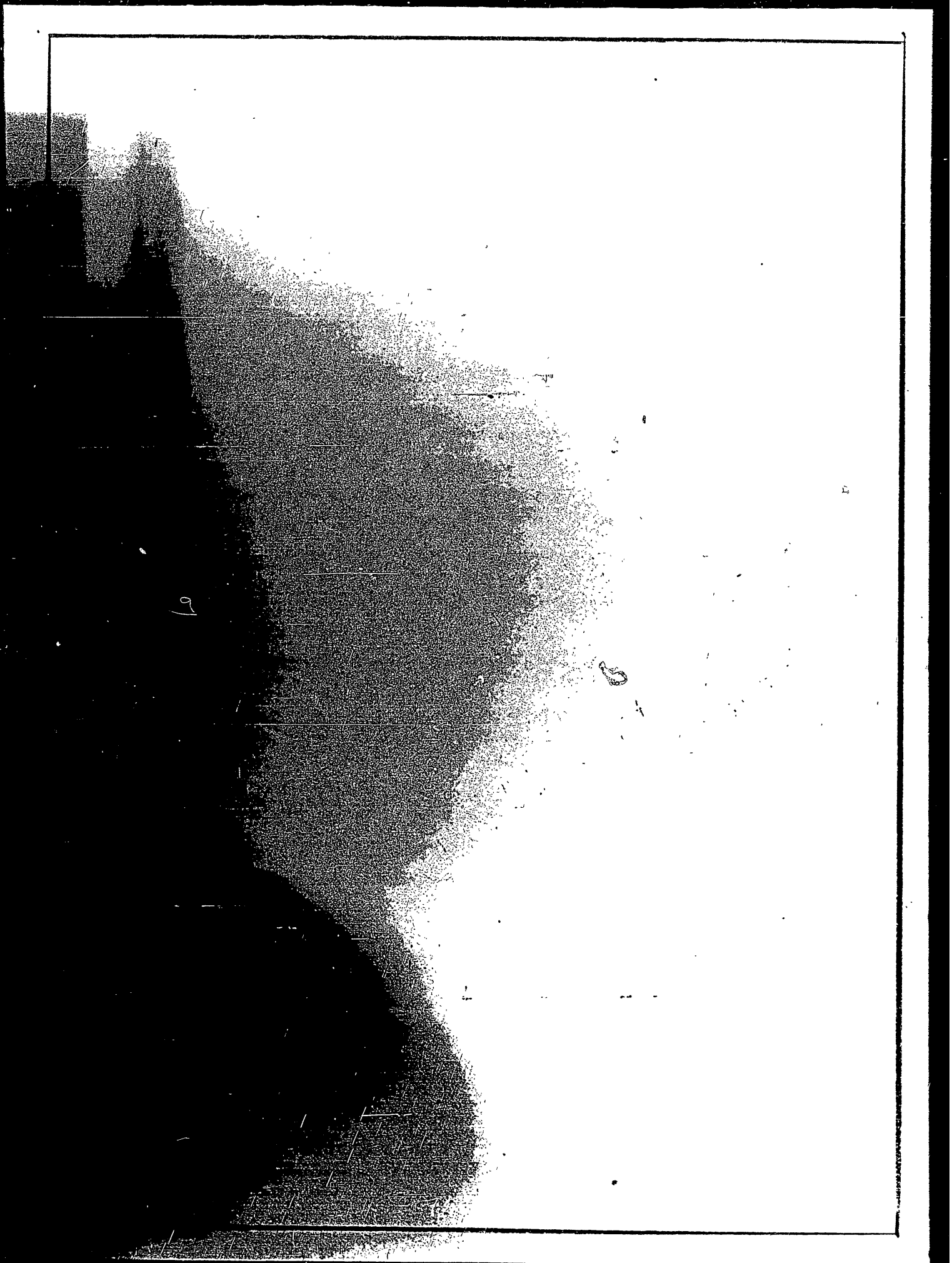

Declassified and Approved For Release @ 50-Yr 2014/05/08 : CIA-RDP81-01043R003800010001-4

Declassified and Approved For Release @ 50-Yr 2014/05/08 : CIA-RDP81-01043R003800010001-4

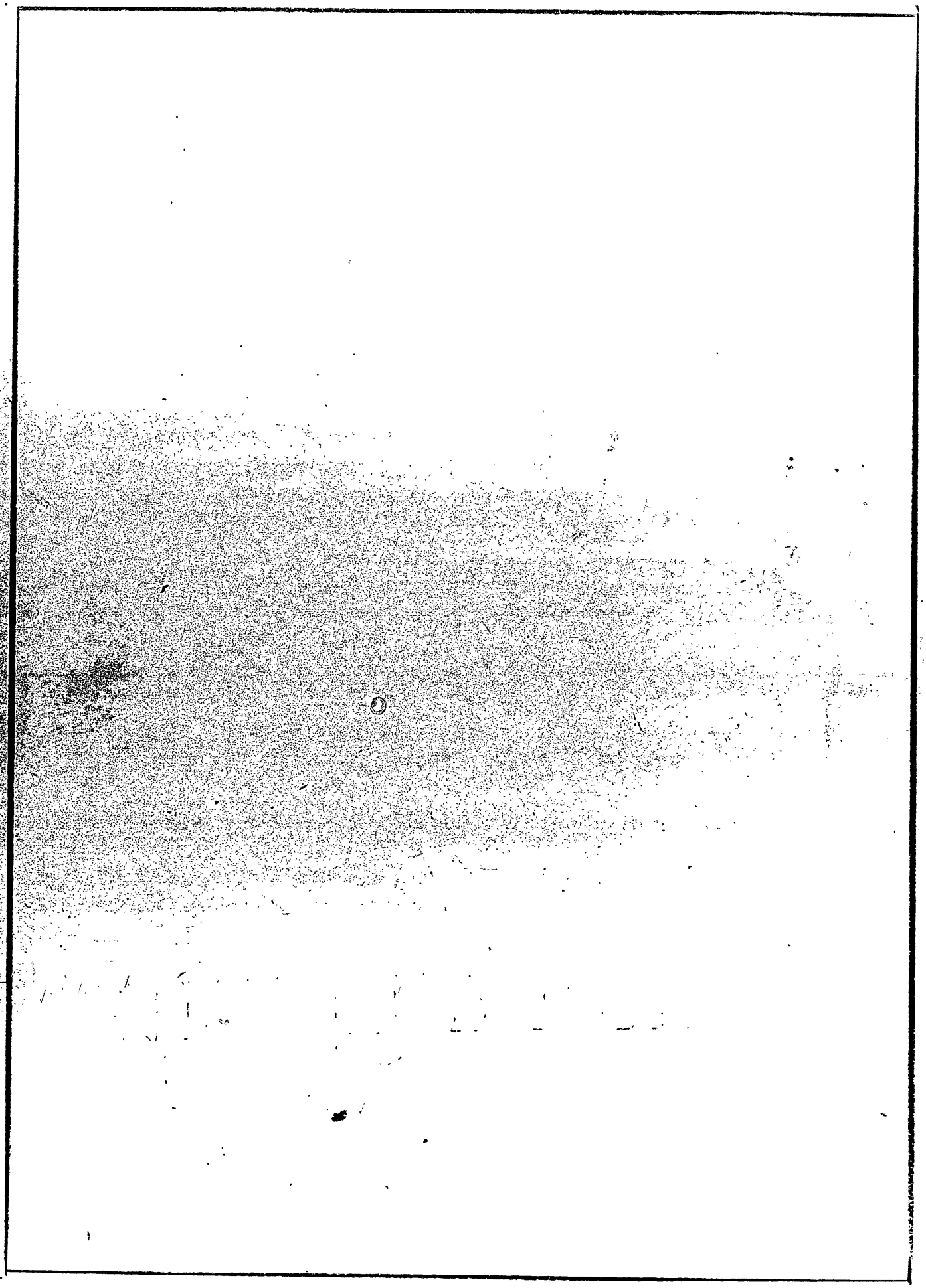

Declassified and Approved For Release @ 50-Yr 2014/05/08 : CIA-RDP81-01043R003800010001-4

Declassified and Approved For Release @ 50-Yr 2014/05/08 : CIA-RDP81-01043R003800010001-4

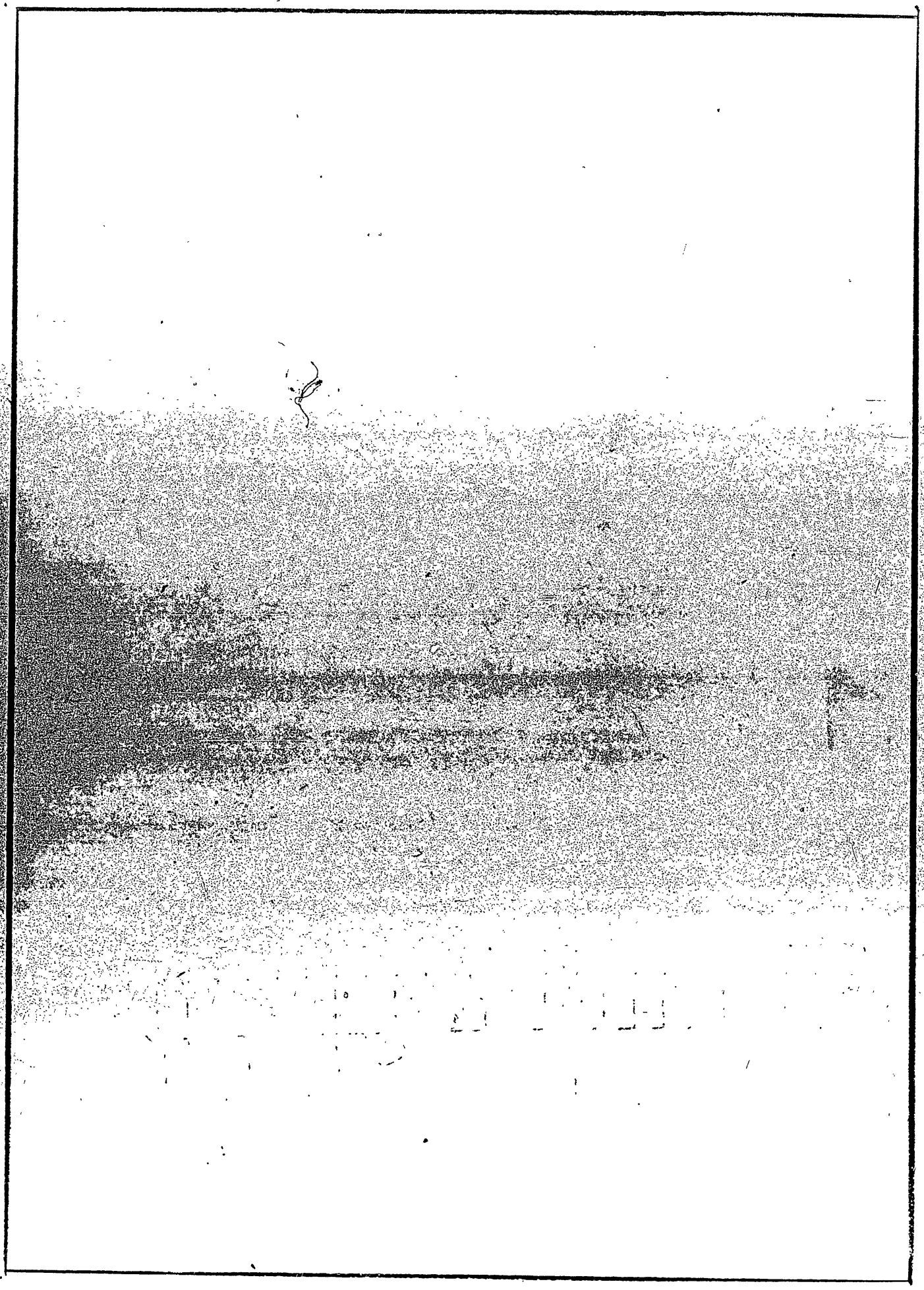

Declassified and Approved For Release @ 50-Yr 2014/05/08 : CIA-RDP81-01043R003800010001-4

Declassified and Approved For Release @ 50-Yr 2014/05/08 : CIA-RDP81-01043R003800010001-4

Verzeichnis

Staatlicher Standards der UdSSR

1957

Deutsche Übersetzung
und russische Originaltexte

Band II

Declassified and Approved For Release @ 50-Yr 2014/05/08 : CIA-RDP81-01043R003800010001-4

Declassified and Approved For Release @ 50-Yr 2014/05/08 : CIA-RDP81-01043R003800010001-4

1. Ergänzung zur Übersetzung des Verzeichnisses Staatlicher Standards der UdSSR 1957

Stand: 1. 4. 1958

Band 9

Erklärung: f. = für, n. = nach, v. = vor

Seite			
14	f. GOST 4814-49	1) GOST 4814-57	Gefrierfleischblöcke. — Ersatz für GOST 4814-49 —
17	f. NKPP 470	1) GOST 8087-56	Konserven. Bohnen, Erbsen oder Linsen mit Fleisch. — Ersatz für OST NKPP 470 —
22	f. GOST 1349-41	1) GOST 1349-56	Trockensahne und gesüßte Trockensahne. — Ersatz für GOST 1349-41 —
23	n. NKMMP 3	1) GOST 8764-56	Milchkonserven. Untersuchungsverfahren. — Ersatz für OST NKMMP 3, Teil: Vorherige und physikalisch-chemische Untersuchungsverfahren —
24	f. GOST 3622-47	1) GOST 3622-57	Milch und Milchprodukte. Entnahme von Proben und ihre Vorbereitung zur Analyse. — Ersatz für OST NKMMP 3, Teil: Probeentnahme, GOST 1211-41, Teil: Probeentnahme und GOST 3622-47 —
	n. GOST 8218-56	2) GOST 3974-47	Milchkonservenherstellung in hermetisch verschlossenen Behältern. Verpackung und Kennzeichnung. — Ersatz für GOST W-1506-42 im Teil: Milchprodukte (außer Konserven in Metall- und Glasbehältern) —
25	n. GOST 7269-54	1) GOST 8558-57	Fleischwaren. Methoden zur Bestimmung des Gehaltes an Nitriten. — Ersatz für OST NKMMP 37 und OST NKPP 559 im Teil: Methoden der Bestimmung von Nitriten —
26	f. NKRP 49	1) GOST 8714-56	Fette von Meeressäugetieren und Fischen (für Speisezwecke). — Ersatz für OST NKRP 49 —
30	f. GOST 2116-43	1) GOST 2116-56	Fischmehl zu Futterzwecken. — Ersatz für GOST 2116-43 —
33	f. NKPP 405	1) GOST 8494-57	Butterzwieback aus Weizenmehl. — Ersatz für OST NKPP 405 —
37	f. GOST 21-40	1) GOST 21-57	Zucker, fein. — Ersatz für GOST 21-40 —
	f. GOST 22-40	2) GOST 22-57	Raffinade. — Ersatz für GOST 22-40 —
39	f. GOST 5900-51	1) GOST 5900-56	Konditorwaren. Verfahren zur Bestimmung des Gehalts an Feuchtigkeit und trockenen Stoffen. — Ersatz für GOST 5900-51 und OST 1387, Teil: Bestimmung des Verhältnisses von Sirup zu Zucker —
	f. GOST 5906-51	2) GOST 5906-56	Konditorwaren. Verfahren zur Bestimmung des Fettgehalts. — Ersatz für GOST 5906-51 —
40	f. GOST 5907-51	1) GOST 5907-56	Konditorwaren. Verfahren für organoleptische Untersuchungen und Bestimmungen der Mengen, des Gewichts und der Bestandteile. — Ersatz für GOST 5907-51 —
	f. GOST 5904-51	2) GOST 5904-56	Konditorwaren. Entnahme von Proben für Untersuchungen. — Ersatz für GOST 5904-51 —
	f. GOST 23-40	3) GOST 23-57	Zucker, fein und in Würfeln. Abnahmebedingungen und Prüfmethoden. — Ersatz für GOST 23-40 —
42	n. NKPP 559	1) GOST 8756-56	Konservierte Nahrungsmittel. Untersuchungsverfahren. — Ersatz für OST NKPP 559, ausgenommen die Untersuchungsverfahren für getrocknete Früchte und Gemüse sowie die Bestimmung von Nitriten, Konservierungsmitteln und Schwermetallen —
		2) GOST 8757-56	Eingesalzene und eingesäuerte Gemüse. Untersuchungsverfahren. — Ersatz für OST KS SNK 5747/108, Teil: Probeentnahme und Untersuchungsverfahren —
43	f. GOST 240-53	1) GOST 240-57	Margarine. — Ersatz für GOST 240-53 —
	f. GOST 7981-56	2) GOST 8612-57	Pflanzenöle für die Lackfarben- und polygraphische Industrie. Lacköle.

Declassified and Approved For Release @ 50-Yr 2014/05/08 : CIA-RDP81-01043R003800010001-4

Declassified and Approved For Release @ 50-Yr 2014/05/08 : CIA-RDP81-01043R003800010001-4

V e r z e i c h n i s
Staatlicher Standards der UdSSR
1 9 5 7

Deutsche Übersetzung
Russischer Originaltext

Band 9
Übersicht. Vorwort. Klassifikator
Nahrungs- und Genußmittel
Land- und Forstwirtschaft

Herausgeber
Amt für Standardisierung
der Deutschen Demokratischen Republik
Berlin O 17, Köpenicker Straße 80/82

Vertrieb: Fachbuchversandhaus Leipzig, Leipzig C 1, Postfach 287

Declassified and Approved For Release @ 50-Yr 2014/05/08 : CIA-RDP81-01043R003800010001-4

Declassified and Approved For Release @ 50-Yr 2014/05/08 : CIA-RDP81-01043R003800010001-4

Die Herausgabe der Übersetzung und des Originaltextes des Verzeichnisses der Staatlichen Standards der UdSSR erfolgt in 11 Bänden:

Band 1 Übersicht und Verzeichnis
Klassifikator

Band 2 [illegible]

Band 3 [illegible]

Band 4 [illegible]

Band 5 [illegible]

Band 6 [illegible]

Band 7 [illegible]

Band 8 [illegible]

Band 9 [illegible]

Band 10 [illegible]

Band 11 [illegible]

Übersetzung als Manuskript gedruckt.
Originaltext fotomechanisch nachgedruckt.

Ag 103/57/DDR/Druck: AfS

Declassified and Approved For Release @ 50-Yr 2014/05/08 : CIA-RDP81-01043R003800010001-4

Declassified and Approved For Release @ 50-Yr 2014/05/08 : CIA-RDP81-01043R003800010001-4

Übersicht und Vorwort

Band/Seite

A. Bergbau. Bodenschätze

Allgemeine Vorschriften und Normen für den Bergbau.... 2/11

Kohlenstoffhaltige Bodenschätze..... 2/11

Metallische Bodenschätze (Erze)..... 2/30

Naturbaustoffe und Natursteine..... 2/32

Sonstige nichtmetallische Bodenschätze..... 2/33

B. Erdöl-Produkte

Allgemeine Vorschriften und Normen für die erdölverarbeitende Industrie..... 2/36

Flüssige und gasförmige Brennstoffe..... 2/39

Schmieröle..... 2/44

Schmierfette..... 2/50

Erdölprodukte für die Industrie und für allgemeinen Bedarf..... 2/56

Komponenten und Zusätze zu Kraftstoffen und Schmierölen..... 2/61

V. Metalle und Metall-Erzeugnisse

Allgemeine Vorschriften und Normen für das Hüttenwesen 2/63

Fe-Einsatzmetalle und Schlacken..... 2/68

Kohlenstoffstahl in Normalgüte (Walzmaterial in Normalgüte)..... 2/71

Gütestahl und Sondergütestahl (Qualitäts-Walzmaterial) 2/77

Erzeugnisse aus Fe-Metallen für die Eisenbahn..... 2/83

Buntmetalle und deren Legierungen, Walzmaterial aus Buntmetallen..... 2/86

Declassified and Approved For Release @ 50-Yr 2014/05/08 : CIA-RDP81-01043R003800010001-4

Declassified and Approved For Release @ 50-Yr 2014/05/08 : CIA-RDP81-01043R003800010001-4

	Band/Seite
Metallrohre und Erzeugnisse aus Rohren	2/101
Draht und Drahterzeugnisse	2/101
Gußstücke aus verschiedenen Metallen	2/124
C. Maschinen, Ausrüstungen und Werkzeuge	
Allgemeine Vorschriften und Normen für den Maschinenbau	3/11
Allgemeine Maschinenelemente und Konstruktionsgruppen von Maschinen	3/17
Werkzeuge und Vorrichtungen für die Industrie	3/40
Befestigungselemente und sonstige industrielle Normteile	3/78
Maschinen und Ausrüstungen für die Schwerindustrie	3/93
Maschinen und Ausrüstungen für die Holzindustrie, die Papier- und Zellulose-Industrie sowie das Druckereiwesen	3/103
Maschinen und Ausrüstungen für die Leichtindustrie	3/113
Maschinen und Ausrüstungen für Lebensmittelindustrie und Handel	3/118
Maschinen und Ausrüstungen für allgemeine Verwendung	3/122
Landwirtschaftliche Maschinen und landwirtschaftliches Inventar	3/148
D. Transport- und Verpackungsmittel	
Allgemeine Vorschriften und Normen für das Transportwesen	4/11
Luftfahrt	4/11
Kraftwagen, Schlepper und Zugmaschinen	4/12
Krafträder und Fahrräder	4/27
Schiffbau	4/29
Eisenbahnwesen	4/47
Fuhrwerke	4/55
Verpackungsmittel aus Holz, Papier und Karton	4/56

Declassified and Approved For Release @ 50-Yr 2014/05/08 : CIA-RDP81-01043R003800010001-4

Declassified and Approved For Release @ 50-Yr 2014/05/08 : CIA-RDP81-01043R003800010001-4

	Band/Seite
Verpackungsmittel aus Metall	4/63
Verpackungsmaterial aus Glas und Gewebe sowie Hilfsstoffe	4/64

E. Energetische und elektrotechnische Ausrüstung

Allgemeine Vorschriften und Normen für die Elektrotechnik und Wärmetechnik	5/11
Dampfkraftanlagen	5/13
Elektrotechnisches Material und Isolatoren	5/15
Elektrische Kabel, Leitungen und Schnüre	5/19
Akkumulatoren, Elemente und Kondensatoren	5/24
Elektrische Maschinen, Transformatoren und Wandler	5/27
Elektrische Apparate und Armaturen	5/33
Beleuchtungstechnik und Röntgentechnik	5/46
Fernmeldetechnik	5/48

F. Bauwesen und Baustoffe

Allgemeine Vorschriften und Normen für das Bauwesen	6/11
Baustoffe	6/11
Statik und Brandschutztechnik	6/21
Baukonstruktionen und Bauteile	6/26
Zivile Gebäude und Anlagen	6/30
Industriegebäude und -anlagen	6/31
Landwirtschaftliche Gebäude und Anlagen	6/34
Wasserbau	6/35
Straßen-, Brücken- und Eisenbahn-Bau	6/37

Declassified and Approved For Release @ 50-Yr 2014/05/08 : CIA-RDP81-01043R003800010001-4

Declassified and Approved For Release @ 50-Yr 2014/05/08 : CIA-RDP81-01043R003800010001-4

Band/Seite

I. Silikat-keramische Materialien und Erzeugnisse

Erzeugnisse aus Glas, Porzellan und Keramik..... 6/38

Feuerfestes Material und feuerfeste Erzeugnisse..... 6/46

K. Hölzer. Erzeugnisse aus Holz. Zellstoff. Papier. Karton

Allgemeine Vorschriften und Regeln für die Holz-, Zellstoff- und Papierindustrie..... 7/11

Rohholz..... 7/12

Schnittholz und Erzeugnisse aus Holz..... 7/17

Zellstoff und Halbfabrikate für die Papierindustrie... 7/26

Papier und Erzeugnisse aus Papier (ausser Büroerzeugnissen)..... 7/29

Pappe und Fiber..... 7/39

L. Chemische Produkte und Gummi-Asbest-Erzeugnisse

Allgemeine Vorschriften und Normen für die chemische Industrie..... 8/11

Anorganische chemische Produkte..... 8/11

Organische chemische Produkte..... 8/25

Erzeugnisse der Kokschemie..... 8/42

Produkte der Holzchemie..... 8/46

Reagenzien..... 8/47

Gummi- und Asbest-Erzeugnisse..... 8/65

Sprengstoffe und Pyrotechnik..... 8/77

Fotochemische Erzeugnisse..... 8/81

Sonstige chemische Produkte..... 8/82

M. Textilien und Leder

Allgemeine Vorschriften und Normen für die Leichtindustrie..... 7/43

Declassified and Approved For Release @ 50-Yr 2014/05/08 : CIA-RDP81-01043R003800010001-4

Declassified and Approved For Release @ 50-Yr 2014/05/08 : CIA-RDP81-01043R003800010001-4

	Band/Seite
Erzeugnisse aus Leder und aus Filz	7/46
Rauchwaren	7/52
Erzeugnisse der Bekleidungsindustrie	7/59
Trikotagen	7/66
Galanteriewaren	7/71
Gewebe und Stückwaren aus Baumwolle	7/74
Gewebe und Stückware aus Bastfasern	7/83
Wollgewebe und Stückware aus Wolle	7/93
Gewebe und Stückware aus Seide	7/102

L Nahrungs- und Genußmittel

Allgemeine Vorschriften und Normen für die Lebensmittelindustrie	9/11
Mehl- und Backereiprodukte	9/14
Mehle und Erzeugnisse der mehlverarbeitenden Industrie	9/23
Müllerei- und Molkerei-Erzeugnisse	9/31
Zucker-, Konditorwaren und Stärke- und Sirupwaren	9/37
Obst und Gemüse	9/40
Öle und Fette	9/42
Weine und Getränke	9/50
Tabakwaren	9/51
Geschmackstoffe sowie konservierende und Klebstoffe	9/53

P Kontroll- und Meßgeräte

Allgemeine Vorschriften und Normen für den Gerätebau	10/11
Mechanische Geräte	10/13
Thermometer und sonstige wärmetechnische Geräte	10/17
Elektrische Meßgeräte	10/22

Declassified and Approved For Release @ 50-Yr 2014/05/08 : CIA-RDP81-01043R003800010001-4

Declassified and Approved For Release @ 50-Yr 2014/05/08 : CIA-RDP81-01043R003800010001-4

	Band/Seite
Optische und optisch-mechanische Geräte	1o/25
physikalisch-chemische Meßgeräte und Laborausrüstung	1o/29
Regelung, Automatik und Fernsteuerung	1o/34
Rechen-, analytische Schreib- und Zeichengeräte	1o/34
Film- und Foto-Apparaturen	1o/35
R, Gesundheitsschutz, sanitäre und Hygiene-Artikel	
Apotheker- sowie Parfümerie- und kosmetische Waren	11/11
Mittel, Instrumente und Ausrüstungen für das Veterinärwesen	11/15
Medizinisch-technische Rohstoffe	11/16
S, Land- und Forstwirtschaft	
Allgemeine Vorschriften und Normen für die Land- und Forstwirtschaft	9/55
Feldkulturen	9/55
Technische Kulturen	9/61
Gemüse und Blumen	9/65
Seidenraupenzucht	9/66
Viehzucht	9/66
Tierzucht, Jagd- und Fischzucht	9/75
Forstwirtschaft und Agromelioration in der Forstwirtschaft	9/79
T, Wissenschaftlich-technische Terminologie. Bezeichnungen und Größen	
Allgemeine technische und metrologische Terminologie Bezeichnungen und Größen	11/26
Mathematik	11/27
Astronomie	11/27
Physik und Mechanik	11/27

Declassified and Approved For Release @ 50-Yr 2014/05/08 : CIA-RDP81-01043R003800010001-4

Declassified and Approved For Release @ 50-Yr 2014/05/08 : CIA-RDP81-01043R003800010001-4

	Band/Seite
U. Haushalts-, Gebrauchs- und Bürowaren	
Geschirr- und Wirtschaftswaren	11/30
Gegenstände des täglichen Gebrauchs	11/30
Schreibwaren, Bürowaren und Kanzleibücher	11/31
Musikinstrumente	11/32
Sportzubehör	11/32
Gegenstände der Verwaltungstechnik und des allgemeinen Gebrauchs	11/33

Declassified and Approved For Release @ 50-Yr 2014/05/08 : CIA-RDP81-01043R003800010001-4

Declassified and Approved For Release @ 50-Yr 2014/05/08 : CIA-RDP81-01043R003800010001-4

Vorwort

Die staatlichen Standards sind die einzige Form von Standards in der UdSSR. Ihre Anwendung ist verbindlich in allen Zweigen der Volkswirtschaft der UdSSR, für alle Organisationen und Betriebe im Zuständigkeitsbereich der Union, der Republiken und der örtlichen Organe.

Ziel der Schaffung staatlicher Standards ist die Sicherstellung qualitativ hochwertiger industrieller und landwirtschaftlicher Erzeugnisse, die Vereinheitlichung sowie die Sicherung von Maschinen, Elementen und ganzen Baugruppen von Maschinen oder an Erzeugnissen, die verbesserte Anwendung von metallischen und sonstigen Werkstoffen, die Einsparung von Energie und Brennstoffen sowie die Senkung der Selbstkosten, Kürzung der Projektierungszeiträume und der zur Aufnahme neuer Verfertigungen erforderlichen Vorbereitungszeiten.

Die staatlichen Standards für industrielle und landwirtschaftliche Erzeugnisse werden vom Komitee für Standards, Maße und Meßgeräte beim Ministerrat der UdSSR bestätigt. Besonders wichtige staatliche Standards werden vom Ministerrat der UdSSR bestätigt und zwar in Übereinstimmung mit den Jahresplänen für Standardisierungsarbeiten oder in Zusammenhang mit Beschlüssen des Ministerrats der UdSSR.

Die staatlichen Standards für Baustoffe und Einzelteile von Baukonstruktionen werden vom Staatlichen Komitee für Bauangelegenheiten beim Ministerrat der UdSSR bestätigt.

In der Zeit von 1925 bis 1940 erhielten die staatlichen Standards der UdSSR die Bezeichnung "OST", während, beginnend mit August 1940, die Bezeichnung "GOST" gegeben wurde. Das vorliegende Verzeichnis umfaßt die gültigen staatlichen Standards (GOST - OST), die seit Einführung der staatlichen Standards in der UdSSR bestätigt wurden (bis zum 1.Mai 1957).

Declassified and Approved For Release @ 50-Yr 2014/05/08 : CIA-RDP81-01043R003800010001-4

Declassified and Approved For Release @ 50-Yr 2014/05/08 : CIA-RDP81-01043R003800010001-4

Die Aufteilung der Standards nach Gruppen erfolgte im "Verzeichnis 1957" entsprechend dem 1949 eingeführten "Klassifikator für staatliche Standards", der hinsichtlich einiger Gruppen vervollkommnet wurde.

Zur Erzielung günstiger Bedingungen für die Benutzung ist das Verzeichnis in 3 Teile unterteilt:

Teil I : Übersicht der gültigen GOST - OST, unterteilt nach Abschnitten, Klassen und Gruppen (entsprechend dem am Anfang des Verzeichnisses angeordneten Klassifikator).

Teil II : Übersicht der gleichen Standards in alphabetischer Ordnung (in zusammengefaßter Form).

Teil III: Übersicht der Nummern der gültigen Standards.

Im ersten Teil des Verzeichnisses sind die Standards in [illegible] jeder Gruppe in der Regel alphabetisch nach den Anfangsbuchstaben des ersten Wortes ihrer Titel geordnet. Die Art des Standards (Klassifizierung, technische Bedingungen, Prüfverfahren usw.) wird hinter dem Titel nur dann angegeben, wenn der Standard nicht komplett ist.

Der zweite Teil des Verzeichnisses dient zum Auffinden der Nummern von Standards nach ihrem Titel, gleichzeitig wurde angegeben, zu welcher Gruppe des Klassifikators der jeweilige Gegenstand gehört. Genauere Angaben über diese Standards findet man dann im ersten Teil des Verzeichnisses. Im dritten Teil des Verzeichnisses ist schließlich eine Übersicht der Standards in der Reihenfolge ihrer Nummern und Bezeichnungen (GOST, OST usw.) mit Anführung der Gruppen des Klassifikators gegeben.

Bei den Standards mit der Bezeichnung "OST", die zusätzlich die Abkürzung der bestätigenden Dienststelle enthalten (NKTP 3548, NKLP 1682, VKS 5539) wurde in allen Fällen die Bezeichnung "OST" ausgelassen. Bei Bezugnahme auf solche

Declassified and Approved For Release @ 50-Yr 2014/05/08 : CIA-RDP81-01043R003800010001-4

Declassified and Approved For Release @ 50-Yr 2014/05/08 : CIA-RDP81-01043R003800010001-4

im vorliegenden Verzeichnis enthaltenen Standards sind also den in der ersten Spalte aufgeführten Nummern (NKTP 3548, NKLP 1682, VKS 5539) noch die Buchstaben "OST" vorzusetzen.

Laufende Informationen über neu bestätigte Standards und in gültigen Normen vorgenommene Änderungen werden in dem monatlich erscheinenden "Informationsanzeiger für Standards" und in der Zeitschrift "Standardisierung" veröffentlicht. Bestellungen auf staatliche Standards sind zu richten an die Vertriebsabteilung des Verlages "Standartgis" Moskau 1-90, 2. Moskauskaja, Haus 21.

- - -

Mai 1957

Declassified and Approved For Release @ 50-Yr 2014/05/08 : CIA-RDP81-01043R003800010001-4

Declassified and Approved For Release @ 50-Yr 2014/05/08 : CIA-RDP81-01043R003800010001-4

Index und Nummer des Standards	Benennung des Standards
Abschnitt N: Nahrungs- und Genußmittel.	
Klasse N 0. Allgemeine Bestimmungen und Normen für die Nahrungsmittelindustrie.	
Gruppe N 08. Verwendung und Bewirtschaftung.	
GOST 6709-53	Destilliertes Wasser.
GOST 2874-54	Trinkwasser. - Ersatz für GOST 2874-45.
Gruppe N 09. Allgemeine Abnahmebedingungen, Prüfungsmethoden, Verpackung, Kennzeichnung.	
GOST 2519-45	Quellwasser für die Trink- und Brauchwasserversorgung. Methoden der technologischen Analyse. (Begutachtung).
GOST 6055-51	Wasser. Methoden der chemischen Analyse. Bestimmung der Härte des Wassers.
GOST 3351-46	Trink- und Brauchwasser. Methoden der Bestimmung physikalischer Eigenschaften.
GOST 5216-50	Trink-, Brauch- und Industriewasser. Methoden der hygienisch-bakteriologischen Analyse. Bestimmung der Gesamtzahl der Bakterien und der Menge der Testbakterien für fäkale Verunreinigung (Gruppen der Darmbakterien).
GOST 5215-50	Trink-, Brauch- und Industriewasser. Methoden der hygienisch-bakteriologischen Analyse. Entnahme, Aufbewahrung und Transport von Proben.

Declassified and Approved For Release @ 50-Yr 2014/05/08 : CIA-RDP81-01043R003800010001-4

Declassified and Approved For Release @ 50-Yr 2014/05/08 : CIA-RDP81-01043R003800010001-4

Index und Nummer des Standards	Benennung des Standards
GOST 3313-46	Trink-, Brauch- und Industriewasser. Methoden der technologischen Analyse. Bestimmung der Haltbarkeit des Wassers. (Empfehlung).
GOST 3312-46	Trink-, Brauch- und Industriewasser. Methoden der technologischen Analyse. Bestimmung der Erweichbarkeit des Wassers mit Hilfe des Kalk-Soda-Verfahrens. (Empfehlung).
GOST 4192-48	Trink-, Brauch- und Industriewasser. Methoden der chemischen Analyse. Bestimmung der stickstoffhaltigen Mineralstoffe.
GOST 4152-48	Trink-, Brauch- und Industriewasser. Methoden der chemischen Analyse. Bestimmung der arsenhaltigen Stoffe.
GOST 3687-47	Trink-, Brauch- und Industriewasser. Methoden der chemischen Analyse. Bestimmung des Gesamtgehalts an Alkalien sowie des Bikarbonat-, Karbonat-, und Hydrat-Alkaligehaltes.
GOST 4151-48	Trink-, Brauch- und Industriewasser. Methoden der chemischen Analyse. Bestimmung der Gesamthärte des Wassers.
GOST 4595-49	Trink-, Brauch- und Industriewasser. Methoden der chemischen Analyse. Bestimmung der Oxydierbarkeit mit mangansaurem Kali.
GOST 4011-48	Trink-, Brauch- und Industriewasser. Methoden der chemischen Analyse. Bestimmung des Eisengehaltes.
GOST 3688-47	Trink-, Brauch- und Industriewasser. Methoden der chemischen Analyse. Bestimmung des Kalziumgehalts.

Declassified and Approved For Release @ 50-Yr 2014/05/08 : CIA-RDP81-01043R003800010001-4

Declassified and Approved For Release @ 50-Yr 2014/05/08 : CIA-RDP81-01043R003800010001-4

Index und Nummer des Standards	Benennung des Standards
GOST 3820-47	Trink-, Brauch- und Industriewasser. Methoden der chemischen Analyse. Bestimmung des Mangangehalts.
GOST 4974-49	Trink-, Brauch- und Industriewasser. Methoden der chemischen Analyse. Bestimmung des Mangangehalts.
GOST 4388-48	Trink-, Brauch- und Industriewasser. Methoden der chemischen Analyse. Bestimmung des Kupfergehalts.
GOST 4774-49	Trink-, Brauch- und Industriewasser. Methoden der chemischen Analyse. Bestimmung des Gehalts an Nitriten und an Salzen.
GOST 4614-49	Trink-, Brauch- und Industriewasser. Methoden der chemischen Analyse. Kephelometrische Bestimmung des Kieselgehalts.
GOST 4389-48	Trink-, Brauch- und Industriewasser. Methoden der chemischen Analyse. Bestimmung des Gehalts an Sulfationen.
GOST 4386-48	Trink-, Brauch- und Industriewasser. Methoden der chemischen Analyse. Bestimmung des Fluorgehalts.
GOST 4245-48	Trink-, Brauch- und Industriewasser. Methoden der chemischen Analyse. Bestimmung des Gehalts an Chlorionen.
GOST 4387-48	Trink-, Brauch- und Industriewasser. Methoden der chemischen Analyse. Bestimmung des Zinkgehalts.
GOST 4979-49	Trink-, Brauch- und Industriewasser. Methoden der chemischen Analyse. Entnahme, Aufbewahrung und Transport der Proben.

Declassified and Approved For Release @ 50-Yr 2014/05/08 : CIA-RDP81-01043R003800010001-4

Declassified and Approved For Release @ 50-Yr 2014/05/08 : CIA-RDP81-01043R003800010001-4

Index und Nummer des Standards	Benennung des Standards
GOST 2676-44	Koagulate zum Reinigen des Wassers. Prüfungsmethoden. (Empfehlung).
GOST 1506-52	Konserven in Metall- und Glasgefäßen. Abfüllen, Verpackung und Markierung. - Ersatz für GOST 1605-47.
GOST 1030-41	Feldmethode der physikalisch-chemischen Trinkwasser-Analyse.
GOST 5512-50	Nahrungs- und Genußmittel und Getränke. Methoden der Arsenbestimmung.
GOST 5370-50	Nahrungs- und Genußmittel und Getränke. Methoden der Bestimmung von Blei, Kupfer, Zink und Zinn. - Ersatz für OST NKMP 3 und OST NKPP 5[illegible] bezüglich der Bestimmung von Schwermetallen.
Klasse N 1. Fleisch- und Milchprodukte.	
Gruppe N 11. Fleisch, Fleischprodukte und Feinkost-Erzeugnisse.	
GOST 4814-49	Gefrierfleischblöcke. Technische Bedingungen.
GOST 1935-55	Hammelfleisch und Ziegenfleisch, ganze Tiere. - Ersatz für GOST 1935-42.
GOST 7596-55	Fleisch. Hammel- und Ziegenfleisch. Zerteilung für den Einzelhandel. - Als Ersatz für OST NKPP und NKWT 8473/23.
GOST 779-55	Rindfleisch in Hälften und Vierteln. - Als Ersatz für GOST 779-49.
GOST 7595-55	Rindfleisch. Zerteilung für den Einzelhandel. - Als Ersatz für OST NKPP und NKWT 8472-22.

Declassified and Approved For Release @ 50-Yr 2014/05/08 : CIA-RDP81-01043R003800010001-4

Declassified and Approved For Release @ 50-Yr 2014/05/08 : CIA-RDP81-01043R003800010001-4

Index und Nummer des Standards	Benennung des Standards
GOST 7724-55	Schweinefleisch in ganzen Stükken und Hälften. Als Ersatz für GOST 1214/55.
GOST 7597-55	Schweinefleisch. Zerteilung für den Einzelhandel. - Als Ersatz für OST NKPP und NKVT 8474/24.
GOST 3739-56	Eingelegtes Fleisch. - Als Ersatz für GOST 3739-47.
GOST 1388-55	Gepökeltes Rind- und Hammelfleisch. - Als Ersatz für GOST 1388-42.
NKPP und NKVT 8475/25	Kälber, ausgeweidete, ganze Tiere. Aufteilung (Zerlegung).
	Gruppe N 12. Tierische Fette und Nebenprodukte.
NKVT 1360/335	Gefrorene Schweinsmägen.
GOST 5045-41	Tierische Fette für technische Zwecke. - Ersatz für OST NKPP 4.
OST 4772	Gefrorene Blättermägen.
GOST 4593-49	Knochenöl als Schmieröl. Technische Bedingungen.
NKVT 7357/332	Rinderhirn, gefroren.
NKVT 7358/333	Rinder-Rückenmark, gefroren.
NKVT 7359/334	Rinder- und Schweineleber, gefroren.
OST 4771	Kutteln, gefroren.
	Gruppe N 13. Fleischkonserven, Fleischkonserven mit pflanzlichen Erzeugnissen und Konzentrate.
NKPP 477	Bouletten aus Rindfleisch mit Reis. (Konserven)

Declassified and Approved For Release @ 50-Yr 2014/05/08 : CIA-RDP81-01043R003800010001-4

Declassified and Approved For Release @ 50-Yr 2014/05/08 : CIA-RDP81-01043R003800010001-4

Index und Nummer des Standards	Benennung des Standards
NKPP 476	Konserven. Makkaroni, Bandnudeln oder Fadennudeln, m.Rind-, Schweine-, Hammel- oder mit Hackfleisch.
GOST 698-56	Fleischkonserven. Geschmortes Hammelfleisch. - Als Ersatz für GOST 698-55.
GOST 5283-56	Fleischkonserven. Gekochtes Rindfleisch im eigenen Saft. - Als Ersatz für GOST 5283-54.
GOST 3972-47	Fleischkonserven. Gekochtes Rindfleisch (Beef-Eye). - Als Ersatz für OST NKSnab 6712/199.
GOST 5284-56	Fleischkonserven. Geschmortes Rindfleisch. - Als Ersatz für GOST 5284-55.
GOST 7987-56	Fleischkonserven. Rinder- und Hammelgoulasch. - Als Ersatz für OST NKMMP 56.
GOST 8286-57	Fleischkonserven. Brei mit Fleisch.
GOST 7988-56	Fleischkonserven. Gebratener Bregen. - Als Ersatz für OST NKMMP 44.
GOST 7989-56	Fleischkonserven. Gebratenes Fleisch. - Als Ersatz für OST NKMMP 30.
GOST 4476-48	Fleischkonserven. Pasteten. Technische Bedingungen. - Ersatz für OST NKMMP 31.
NKMMP 68	Fleischkonserven. Gebratene Leber.
GOST 7990-56	Fleischkonserven. Nieren in Tomatensouce. - Als Ersatz für OST NKMMP 45.
NKMMP 39	Fleischkonserven. Gepreßtes Fleisch.

Declassified and Approved For Release @ 50-Yr 2014/05/08 : CIA-RDP81-01043R003800010001-4

Declassified and Approved For Release @ 50-Yr 2014/05/08 : CIA-RDP81-01043R003800010001-4

Index und Nummer des Standards	Benennung des Standards
GOST 7991-56	Fleischkonserven. Hühnerragout in Gelee. - Als Ersatz für OST NKPP 473.
GOST 697-56	Fleischkonserven. Geschmortes Schweinefleisch. - Als Ersatz für GOST 697-55.
GOST 7992-56	Fleischkonserven mit pflanzlichen Erzeugnissen. Schweinesoljanka (Fleischspeise mit Gurken und Kohl). - Als Ersatz für OST NKMP 46.
NKMP 43	Fleischkonserven. Würstchen in Fleischbrühe.
NKMP 42	Fleischkonserven. Würstchen in Schweineschmalz.
NKMP 41	Fleischkonserven. Würstchen in Tomate.
NKMP 40	Fleischkonserven. Würstchen in Kohl.
GOST 6922-54	Fleischkonserven. Fleischfüllmasse für Wurst und Würstchen.
GOST 608-56	Fleischkonserven. Hühnerfilet in Gelee. - Als Ersatz für GOST 608-41.
GOST 7993-56	Fleischkonserven. Zunge in Gelee. - Als Ersatz für OST NKMP 32.
NKPP 478	Konserven. Gebratenes Schweinefleisch mit Reis.
NKPP 479	Rind- und Schweinekottelets in Sahnentunke.
NKPP 470	Bohnen, Erbsen oder Linsen mit Rindfleisch, Hammelfleisch oder Schweinefleisch. - Als Ersatz für OST NKPP 8546/252.

Declassified and Approved For Release @ 50-Yr 2014/05/08 : CIA-RDP81-01043R003800010001-4

Declassified and Approved For Release @ 50-Yr 2014/05/08 : CIA-RDP81-01043R003800010001-4

Index und Nummer des Standards	Benennung des Standards
	Gruppe N 14. Erzeugnisse aus Därmen.
KPP 404	Ziegen- und Hammeldärme, bearbeitet. Gesalzene kalibrierte Dünndärme (kalibrierte gesalzene Hammel-"Tscherewy"). - Ersatz für OST NKVT 6503/94.
KPP 405	Ziegen- und Hammeldärme, bearbeitet. Gesalzene Dünndärme von Ziegen und Hammeln (gesalzene Hammel-"Tscherewy"). - Ersatz für OST NKVT 6500/91.
KPP 408	Bearbeitete Hammeldärme. Gesalzene Mastdärme (Hammel-"Gusenki").
KPP 407	Bearbeitete Hammeldärme. Gesalzene Blinddärme (Hammel-"Slijugi"). - Ersatz für OST NKVT 6502/93.
KPP 406	Bearbeitete Hammeldärme. Trockene Hammel-Dünndärme (trockene Hammel-"Tscherewy"). - Ersatz für OST NKVT 6501/92.
KPP 399	Bearbeitete Rinderdärme. Hintere Mastdarmenden (Rinder-"Prochodnizi"). - Ersatz für OST NKVT 6496/87.
KPP 401	Bearbeitete Rinderdärme. Gesalzene Zwölffingerdärme (Dickdärme)
KPP 396	Bearbeitete Rinderdärme. Gesalzene Grim- und Mastdärme (Rinder-"Krugi"). - Ersatz für OST NKVT 6493/84.
KPP 395	Bearbeitete Rinderdärme. Dünndärme (Leer- und Krummdarm) (Rinder-"Tscherewy"). - Ersatz für OST NKVT 6492-83.
KPP 400	Bearbeitete Rinderdärme. Rinderspeiseröhren (Pikaly). - Ersatz für OST NKWT 6497/88.

Declassified and Approved For Release @ 50-Yr 2014/05/08 : CIA-RDP81-01043R003800010001-4

Declassified and Approved For Release @ 50-Yr 2014/05/08 : CIA-RDP81-01043R003800010001-4

Index und Nummer des Standards	Benennung des Standards
NKPP 402	Bearbeitete Rinderdärme. Trockene Rinderblasen. - Ersatz für OST NKVT 6498/89.
NKPP 398	Bearbeitete Rinderdärme. Gesalzene seröse Hüllen des Blinddarms ("Sinjuga"-Häute). - Ersatz für OST NKVT 6495/86.
NKPP 397	Bearbeitete Rinderdärme. Blinddarm mit dem verdickten Teil der Grimmdarme (Rinder-"Sinjuga"). - Ersatz für OST NKVT 6494/85.
NKPP 403	Bearbeitete Rinderdärme. Trockene Milzarterien. - Ersatz für OST NKVT 6499/90.
NKPP 413	Bearbeitete Pferdedärme. Gesalzene Mastdärme (Pferde-"Prjamiki"). - Ersatz für OST NKVT 6508/99.
NKPP 410	Bearbeitete Schweinedärme. Gesalzene Grimmdärme (Schweine-"Tolstjaki"). - Ersatz für OST NKVT 6505/96.
NKPP 411	Bearbeitete Schweinedärme. Gesalzene Schweinemastdärme ("Gusenki"). - Ersatz für OST NKVT 6506/97.
NKPP 412	Bearbeitete Schweinedärme. Trockene Schweinsblasen. - Ersatz für OST NKVT 6507/98.
NKPP 409	Bearbeitete Schweindärme. Gesalzene Dünndärme (Schweine-"Tscherewy"). - Ersatz für OST NKVT 6504/95.
KZ SNK 366	Konservierte Rohdärme zur Weiterverarbeitung. Hammel- und Ziegendärme. - Ersatz für OST NKVT 8065/434 und OST NKVT 8066/435.

Declassified and Approved For Release @ 50-Yr 2014/05/08 : CIA-RDP81-01043R003800010001-4

Declassified and Approved For Release @ 50-Yr 2014/05/08 : CIA-RDP81-01043R003800010001-4

Index und Nummer des Standards	Benennung des Standards
KZ SNK 365	Konservierte Rohdärme zur Weiterverarbeitung. Rinderdärme. - Ersatz für OST NKVT 8061/430, OST NKVT 8062/431, OST NKVT 8063/432 und OST NKVT 8064/433.
Z SNK 368	Konservierte Rohdärme zur Weiterverarbeitung. Pferdedärme.
Z SNK 367	Konservierte Rohdärme zur Weiterverarbeitung. - Ersatz für OST NKVT 8067/436.
	Gruppe N 15. Endokrines Rohmaterial.
KVT 7344/319	Gefrorene Hypophysen (Hirnanhang) von Rindern, Schafen und Ziegen.
KVT 7343/318	Hypophysen (Hirnanhang) von Rindern, Schafen und Ziegen, konserviert in Azeton.
KVT 7348/323	Gefrorene Kälberschilddrüsen.
KVT 7350/325	Nebennieren von Rindern und Schweinen, gefroren.
KVT 7347/322	Gefrorene Nebenschilddrüsen (Parathyreoidaldrüsen) von Rindern.
VT 7349/324	Gefrorene Bauchspeicheldrüsen (Pankreas) von Rindern und Schweinen.
355/330	Gefrorene Vorsteherdrüse von Rindern.
345/320	Gefrorene Zirbeldrüsen (oberer Hirnanhang, Epiphyse, Pinealdrüse) von Rindern.
7346/321	Gefrorene Schilddrüsen von Rindern und Schweinen.

Declassified and Approved For Release @ 50-Yr 2014/05/08 : CIA-RDP81-01043R003800010001-4

Declassified and Approved For Release @ 50-Yr 2014/05/08 : CIA-RDP81-01043R003800010001-4

Index und Nummer des Standards	Benennung des Standards
NKVT 7352/327	Gefrorene Gelbkörper der Eierstöcke von Rindern und Schweinen.
NKVT 7353/328	Plazenta mit Kothyleden von Hornvieh, gefroren. (Nachgeburt mit Kothyledonen oder Kaunkulen).
NKVT 7356/331	Gefrorene Embryonen von Rindern.
NKVT 7354/329	Gefrorene Samendrüsen (Testikula) von Rindern, Schafen und Ziegen.
NKVT 7351/326	Gefrorene Eierstöcke (Ovarien, weibliche Geschlechtsdrüsen) von Rindern und Schweinen.
Gruppe N 16. Geflügel, Produkte der Geflügelzucht.	
[illegible]	[illegible]. - Als Ersatz für GOST [illegible]-45.
Gruppe N 17. Milch, Milchprodukte und Milchkonserven.	
[illegible] 718-54	Milchkonserven. Kakao mit Kondensmilch und Zucker. - Ersatz für GOST 718-41.
[illegible] 719-54	Milchkonserven. Bohnenkaffee mit Kondensmilch und Zucker. - Ersatz für GOST 719-41.
[illegible] 2	Milchkonserven. Eichelkaffee mit Kondensmilch und Zucker.
GOST 1923-42	Milchkonserven. Kondensierte sterilisierte Milch in Büchsen.
GOST 37-55	Butter. - Als Ersatz für GOST 37-40.

Declassified and Approved For Release @ 50-Yr 2014/05/08 : CIA-RDP81-01043R003800010001-4

Declassified and Approved For Release @ 50-Yr 2014/05/08 : CIA-RDP81-01043R003800010001-4

Index und Nummer des Standards	Benennung des Standards
GOST 6822-54	Kakaobutter.
GOST 4495-48	Vollmilchpulver (Kuhmilch). - Ersatz für OST MKPP 422.
GOST 4771-55	Kondensierte Magermilch mit Zucker. - Als Ersatz für GOST 4771-49.
GOST 2903-55	Kondensierte Vollmilch mit Zucker. - Als Ersatz für GOST 2903-45.
[illegible]	Kondensierte Sahne mit Zucker. Technische Bedingungen.
[illegible]	[illegible]
[illegible]	[illegible]
[illegible]	[illegible]

Declassified and Approved For Release @ 50-Yr 2014/05/08 : CIA-RDP81-01043R003800010001-4

Index und Nummer des Standards	Benennung des Standards
	Gruppe N 19. Untersuchungsmethoden, Verpackung, Kennzeichnung.
GOST 8285-57	Zerlassene tierische Fette (Speisefette und technische Fette). [illegible] von Proben und Untersuchungsmethoden. - Als [illegible]
[illegible]	[illegible]
[illegible]	[illegible]
GOST [illegible]-47	Milch. Methode der Dichtebestimmung. - Ersatz für OST VKS 7761 bezüglich der Methoden der Dichtebestimmung.
GOST 3630-47	Milch- und Molkereiprodukte. Methoden der mikrobiologischen Untersuchung. - Ersatz für OST VKS 7761 bezüglich der bio-bakteriologischen Prüfungsmethoden.

Declassified and Approved For Release @ 50-Yr 2014/05/08 : CIA-RDP81-01043R003800010001-4

Declassified and Approved For Release @ 50-Yr 2014/05/08 : CIA-RDP81-01043R003800010001-4

Index und Nummer des Standards	Benennung des Standards
GOST 3624-47	Milch und Molkereiprodukte. Methoden zur Bestimmung des Säuregehalts. Ersatz für OST VKS 7761 bezüglich der Methoden zur Bestimmung des Säuregehalts.
[illegible]	Milch- und Milchprodukte, Methoden zur Bestimmung [illegible]
[illegible]	[illegible]
[illegible]	[illegible]
[illegible]

Declassified and Approved For Release @ 50-Yr 2014/05/08 : CIA-RDP81-01043R003800010001-4

Index und Nummer des Standards	Benennung des Standards
GOST 3628-47	Molkereiprodukte. Methoden zur Bestimmung des Zuckergehalts. - Ersatz für OST VKS 7761 bezüglich der Methoden zur Bestimmung des Zuckergehalts.
GOST 3627-57	Molkereiprodukte. Methoden zur Bestimmung des Gehalts an Chlornatrium (Siedesalz). - Ersatz für GOST 3627-47
GOST 7269-54	Methoden der labormäßigen Untersuchungen vom Fleisch. - Ersatz für OST [illegible]
GOST 7702-55	Geflügelfleisch. Regeln für Probeentnahmen und Untersuchungsmethoden.
[illegible] 7362/337	Endokrines Rohmaterial und [illegible] Anfälle. Vorschriften für die Kontrolle.
[illegible] 7361/336	Endokrines Rohmaterial und [illegible] Anfälle. Verpackung, Markierung und Lagerung.

Klasse [illegible]. Fisch und Fischprodukte.

Gruppe [illegible]. Klassifizierung, Nomenklatur und allgemeine Normen.

GOST 1368-55	Fisch aller Arten der Bearbeitung, Länge und Gewicht. - Als Ersatz für GOST 1368-42.
VKS 7528	Fische. Betriebliche Warenklassifizierung.
VKS 7529	Nebenprodukte der fischverarbeitenden Industrie (als Nahrungs- oder Futtermittel sowie für technische Zwecke). Betriebliche Warenklassifizierung.

Declassified and Approved For Release @ 50-Yr 2014/05/08 : CIA-RDP81-01043R003800010001-4

Declassified and Approved For Release @ 50-Yr 2014/05/08 : CIA-RDP81-01043R003800010001-4

Index und Nummer des Standards	Benennung des Standards
	Gruppe N 22. Tran von Fischen und Meerestieren (außer medizinischem und veterinärem Tran).
NKRP 49	Tran vom Kaspischen Seehund (als Nahrungsmittel).
GOST 1306-41	Walrat. - Ersatz für OST NKRP 44.
GOST 1304-45	Technische Trane von Fischen und anderen Meerestieren. - Ersatz für GOST 1304-41, GOST 1305-41, OST NKRP 46, OST NKRP 47, OST NKRP 48 und OST NKRP 113.
	Gruppe N 23. Fischkonserven und Präserven, Marinaden und [illegible].
GOST 6052-55	[illegible] von [illegible]
GOST 7403-55	[illegible] Technische Bedingungen. - Als Ersatz für [illegible]
GOST 7451-55	[illegible] Technische Bedingungen. - Als Ersatz für GOST 1334-51, GOST 6213-52 und OST NKPP 327.
GOST 7452-55	Natürliche Fischkonserven. Technische Bedingungen. - Als Ersatz für GOST 5788-51, GOST 5790-51, GOST 6274-52 und OST NKRP 4.
GOST 7457-55	Fischkonserven. Pasteten. Technische Bedingungen. - Als Ersatz für GOST 5978-51 und GOST 6354-52.
GOST 7456-55	Fischkonserven. Dorschleber. Technische Bedingungen. - Als Ersatz für GOST 6273-52, GOST 6947-54 und OST NKPP 432.

Declassified and Approved For Release @ 50-Yr 2014/05/08 : CIA-RDP81-01043R003800010001-4

Declassified and Approved For Release @ 50-Yr 2014/05/08 : CIA-RDP81-01043R003800010001-4

Index und Nummer des Standards	Benennung des Standards
GOST 7455-55	Fischkonserven. Tisch in Gelee. Technische Bedingungen.
GOST 7454-55	Fischkonserven. Ölsardinen (außer Sardinen "Ives") und Fisch in Öl. Technische Bedingungen. - Als Ersatz für GOST 5977-51, GOST 6209-52 und OST NKPP 393.
GOST 280-55	Fischkonserven. Sprotten in Öl. Technische Bedingungen. - Als Ersatz für GOST 280-41.
GOST 7144-55	Fischkonserven. Geräucherter Fisch in Öl. Technische Bedingungen. - Als Ersatz für GOST 7144-54.
GOST 6045-55	Fischkonserven. Geräucherter Fisch in Öl. Technische Bedingungen. - Als Ersatz für GOST 6045-54.
GOST 824	Konserven. Sardinen in Tomatensoße. - Ersatz für OST NKPP 8767/251a.
GOST 3945-55	Fischpräserven. Fisch in Gewürztunke. Technische Bedingungen. - Als Ersatz für GOST 3945-47.
GOST 7453-55	Präserven aus zerteiltem Fisch. Technische Bedingungen. - Als Ersatz für GOST 3946-47, GOST 3947-47, GOST 5118-49 und GOST 5146-49.
GOST 281-41	Ölsardinen. - Ersatz für OST NKPP 428.
GOST 1084-55	Hering in Gewürztunke und mariniert (in Fässern). Als Ersatz für GOST 1084-41.

Declassified and Approved For Release @ 50-Yr 2014/05/08 : CIA-RDP81-01043R003800010001-4

Declassified and Approved For Release @ 50-Yr 2014/05/08 : CIA-RDP81-01043R003800010001-4

Index und Nummer des Standards	Benennung des Standards
	Gruppe N 24. Fisch und Fischprodukte, tiefgekühlt und gefroren.
OST 1168-55.	Gefrorener Fisch. - Als Ersatz für OST NKRP 51, OST NKRP 52, OST NKRP 52, OST NKRP 57, OST NKRP 85, GOST 541-41, GOST 1168-52 und GOST 1874-51.
OST 814-55	Tiefgekühlter Fisch. - Als Ersatz für GOST 814-41 und GOST 1873-47.
OST 2135-55	Gefrorener Hering. - Als Ersatz für GOST 2135-43 in Bezug auf gefrorene Heringe.
OST 3948-55	Gefrorenes Fischfilet. - Als Ersatz für GOST 3948-47 und OST NKRP 11.
[illegible]	**Gesalzener Fisch und Fischprodukte.**
OST 670-53	Halbfabrikate "Balyk" von Störfischen (Rücken, Bauchstücke, Seiten); gesalzen. - Ersatz für OST NKRP 105.
OST 1924-42	Weißfische und sibirischer Weißlachs, gesalzen (Rücken und Bauchstücke). - Ersatz für OST NKRP 53 und OST NKRP 67.
OST 282-55	Gesalzener fernöstlicher Lachs. - Als Ersatz für GOST 282-41.
OST 7449-55	Gesalzener Lachs. - Als Ersatz für GOST 346-41 und GOST 1863-46.
OST 7448-55	Gesalzener Fisch. - Als Ersatz für GOST 1074-41, GOST 5428-52, GOST 5501-50, GOST 5502-50, GOST 5545-50, GOST 5796-51, GOST 5878-51, GOST 5879-51, GOST 5880-51, GOST 6483-53, GOST 6605-53, OST NKRP 86.

Declassified and Approved For Release @ 50-Yr 2014/05/08 : CIA-RDP81-01043R003800010001-4

Declassified and Approved For Release @ 50-Yr 2014/05/08 : CIA-RDP81-01043R003800010001-4

Index und Nummer des Standards	Benennung des Standards
GOST 815-55	Gesalzene Heringe. - Als Ersatz für GOST 815-41.
GOST 6756-57	Tugun, Seswinsker Hering und Zwergmaräne in Gewürztunke (im Faß). - Als Ersatz für GOST 6756-53.
Gruppe A 26. Gedörrte, geräucherte und [illegible] Fische und Fischprodukte.	
[illegible] 7444-55	Gedörrte und kalt geräucherte Störrogenspeise aus Weißfisch und sibirischen Weißlache. - Als Ersatz für OST NKRP 54 und OST NKRP 93.
[illegible]	Gedörrte und kalt geräucherte Rücken, Bauchstücke und Seitenstücke von Störfischen. - Als Ersatz für GOST 6461-53.
[illegible]	Kalt geräucherte Rücken, Bauchstücke und Seitenstücke von forellenlichen Lachsen. - Als Ersatz für GOST 2623-44.
[illegible] 7445-55	Heiß geräucherte Störfische. - Als Ersatz für OST NKRP 38.
[illegible] 1551-55	Gedörrter Fisch. - Als Ersatz für GOST 1551-42.
GOST [illegible]-55	Heiß geräucherter Kleinfisch (Strömling). - Als Ersatz für GOST 6606-53.
GOST 7447-55	Heiß geräucherter Fisch. - Als Ersatz für GOST 2512-44 und GOST 3032-45.

Declassified and Approved For Release @ 50-Yr 2014/05/08 : CIA-RDP81-01043R003800010001-4

Declassified and Approved For Release @ 50-Yr 2014/05/08 : CIA-RDP81-01043R003800010001-4

Index und Nummer des Standards	Benennung des Standards
GOST 7450-55	Kalt geräucherter Fisch. - Als Ersatz für GOST 1632-54, GOST 5460-50 und OST NKRP 73.
GOST 812-55	Heiß geräucherte Heringe. - Als Ersatz für GOST 812-41.
GOST 813-55	Kalt geräucherte Heringe. - Als Ersatz für GOST 813-53.
	Gruppe A 27. Feinkosterzeugnisse aus Fisch und Kaviar.
OST 1629-55	Körniger Lachskaviar. - Als Ersatz für GOST 1629-42.
OST 7442-55	Gekörnter Kaviar von Störfischen in Dosen. - Als Ersatz für OST NKRP 1.
OST 7440-55	Gekörnter Kaviar von Störfischen in Fässern. - Als Ersatz für OST NKRP 2.
OST 7368-55	Gepreßter Kaviar von Störfischen. - Als Ersatz für OST NKRP 3.
OST 1573-55	Rogen von Weißfischen, gesalzen. - Als Ersatz für GOST 1573-47.
OST 7441-55	Gereinigter Kaviar von Weißfischen ("Tarama" und "Galagan"). - Als Ersatz für OST NKRP 17 und OST NKRP 18.
	Gruppe A 28. Sonstige Nahrungsmittel und technische Produkte der fischverarbeitenden Industrie.
OST 2116-43	Fischmehl zu Futterzwecken. - Ersatz für OST NKRP 50.

Declassified and Approved For Release @ 50-Yr 2014/05/08 : CIA-RDP81-01043R003800010001-4

Declassified and Approved For Release @ 50-Yr 2014/05/08 : CIA-RDP81-01043R003800010001-4

Index und Nummer des Standards	Benennung des Standards
	Gruppe N 29. Untersuchungsmethoden. Verpackung. Kennzeichnung.
GOST 7636-55	Fisch und Verarbeitungsprodukte von Fisch und Seesäugetieren. Methoden der chemischen und physikalischen Untersuchung. - Als Ersatz für OST NKRP 55.
GOST 7631-55	Fisch, Fischprodukte und Produkte der Verarbeitung von Seesäugetieren. Regeln der Annahme und der Probeentnahme. - Als Ersatz für OST NKRP 28.
GOST 7630-55	Fischerzeugnisse. Regeln der Kennzeichnung der Verpackung. - Als Ersatz für OST NKRP 27.
	Klasse L 3. Müllerei- und Backereierzeugnisse.
	Gruppe L 30. Klassifizierung. Nomenklatur und allgemeine Normen.
VKS 7711	Beimischungen zum Mehl beim Brotbacken. Betriebliche und handelsmäßige Klassifizierung.
VKS 7079	Backereierzeugnisse. Betriebliche und handelsmäßige Klassifizierung.
	Gruppe L 31. Mehl. Hefe.
GOST 171-51	Gepreßte Bäckerhefe. - Ersatz für GOST 171-41.
KZ SNK 347	Maismehl, Einheitssorte. - Ersatz für OST 5206.
KZ SNK 8469/267	Weizenmehl, zwei Sorten, Ausmahlung 75 %. - Ersatz für OST VKS 7293 und OST VKS 7294.

Declassified and Approved For Release @ 50-Yr 2014/05/08 : CIA-RDP81-01043R003800010001-4

Declassified and Approved For Release @ 50-Yr 2014/05/08 : CIA-RDP81-01043R003800010001-4

ndex und Nummer des Standards	Benennung des Standards
SNK 7465/218	Weizenmehl für den Export, Marke "Blau".
SNK 7466/219	Weizenmehl für den Export, Marke "Rot".
ST 7045-54	Roggenmehl für Bäckereien. - Ersatz für OST KZ SNK 6271/195, OST KZ SNK 8464/262, OST KZ SNK 8457/270, OST KZ SNK 8896/335 und OST KZ SNK 8897/336.
ST 3438-54	[illegible] - Ab [illegible] OST 3438-47.
SNK 8447/265	[illegible] für [illegible] Ersatz [illegible]
[illegible]	[illegible]
[illegible]	[illegible]
[illegible]

Declassified and Approved For Release @ 50-Yr 2014/05/08 : CIA-RDP81-01043R003800010001-4

Index und Nummer des Standards	Benennung des Standards
GOST 6649-53	Schrippen. Technische Bedingungen. - Ersatz für OST 5109 bezüglich der Franzbrötchen, OST 5140 bezüglich der Franzbrötchen, OST 5141 bezüglich der Franzbrötchen, OST Centrosojuza 7972/18 und OST Centrosojuza 7974/21.
GOST 7033-54	Russische runde Brötchen. - Ersatz für OST NKPP 486.
GOST 8228-56	Brötchen mit Rosinen. - Als Ersatz für OST NKPP 491.
GOST 6124-56	Kleingebäck.
NKPP 485	[illegible] "[illegible]" aus Weizenmehl [illegible] Sorte.
GOST 6125-56	Brötchen.
GOST 7034-54	Feinbrot. - Ersatz für OST Centrosojuza [illegible].
GOST [illegible]-55	Einfacher Zwieback. - Als Ersatz für GOST [illegible].
NKPP 495	Feinzwieback aus Weizenmehl.
GOST 6650-53	Chaly. Technische Bedingungen. - Ersatz für OST Centrosojuza 7976/23.
GOST 5309-50	Borodiner Brot. Technische Bedingungen.
NKPP 514	Brot in Scheiben aus Weizenmehl, 1. Sorte.
GOST 8438-57	Senfbrot. - Als Ersatz für OST NKPP 490.
NKPP 487	Diätbrot in Scheiben aus Weizenfeinmehl.

Declassified and Approved For Release @ 50-Yr 2014/05/08 : CIA-RDP81-01043R003800010001-4

Declassified and Approved For Release @ 50-Yr 2014/05/08 : CIA-RDP81-01043R003800010001-4

ndex und Nummer des Standards	Benennung des Standards
OST 5311-50	Karelisches Brot. Technische Bedingungen.
OST 7318-55	Krasnoselsker Brot.
OST 4581-49	Minsker Brot.
OST 8055-56	Weizenbrot aus Mehl höchster, erster und zweiter Sorte. - Als Ersatz für OST 5109, OST 5140, OST 5141 im bezug auf gewogenes Brot, OST 2475 und OST NKPP 8552/29.
ST 2078-55	Weizenbrot aus Feinmehl. - Als Ersatz für OOST 2078-43 und OST 5139.
ST 2079-54	Brot aus Weizen- und Roggenmehl. - Ersatz für OOST 2079-43.
[illegible]	Roggenbrot aus gebeuteltem Mehl und Schrotmehl. - Ersatz für OST 5137 und OST NKPP [illegible].
[illegible]	Moskauer Roggenbrot.
[illegible]	Roggenbrot, einfach und gebrüht. - Ersatz für OOST 2077-43, OST 5107 und OST 5108.
[illegible]	Rigaer Brot.
[illegible]	Brot aus gebeuteltem Mehl mit Rosinen. - Als Ersatz für OST Zentralunion 7975/22.
[illegible]	Ukrainisches Brot. - Ersatz für OST 5138 und OST NKPP 483.
[illegible]	Tee-Brot. Technische Bedingungen.
Gruppe N 34. Grützen.	
OST 5550-50	Buchweizengrütze. - Ersatz für OST KZ SNK 8706/325.

Declassified and Approved For Release @ 50-Yr 2014/05/08 : CIA-RDP81-01043R003800010001-4

Declassified and Approved For Release @ 50-Yr 2014/05/08 : CIA-RDP81-01043R003800010001-4

Index und Nummer des Standards	Benennung des Standards
GOST 6201-52	Geschälte Kreuzen. - Ersatz für OST 4253.
GOST 6002-51	[illegible]. - Ersatz für OST Nr. MM 6304/202 und OST 3674.
GOST 7022-54	[illegible]. - Ersatz für OST [illegible].
GOST 3034-45	[illegible]. - Ersatz für GOST [illegible].
[illegible]	[illegible]
[illegible]	[illegible]
[illegible]	[illegible]

Declassified and Approved For Release @ 50-Yr 2014/05/08 : CIA-RDP81-01043R003800010001-4

Index und Nummer des Standards	Benennung des Standards
OST 8227-56	Brot- und Backwaren. Regeln des Einlegens, der Lagerung und des Transportes. - Als Ersatz für OST WKS 5541.
ST 5671-51	Backwaren. Methode zur Bestimmung des nicht löslichen Bodensatzes. - Ersatz für OST VKS 5540 bezüglich der Methode zur Bestimmung des nicht löslichen Bodensatzes.
ST 5669-51	Backwaren. Methode zur Bestimmung der Feuchtigkeit. - Ersatz für OST VKS 5540 bezüglich der Methode zur Bestimmung der Feuchtigkeit.
[illegible]	[illegible]
[illegible]	[illegible]
[illegible]	[illegible]

Declassified and Approved For Release @ 50-Yr 2014/05/08 : CIA-RDP81-01043R003800010001-4

Index und Nummer des Standards	Benennung des Standards
	durch GOST 5669-51, in bezug auf die Methode zur Bestimmung der Säurezahl ersetzt durch GOST 5670-51, in bezug auf die Entnahme von Mustern ersetzt durch GOST 5667-51).

Klasse N 4. Zucker, Süßwaren und Stärke-Sirup-erzeugnisse.

Gruppe N 41. Zucker.

GOST 21-40	Zucker, fein. - Ersatz für OST NKPP 8788/282.
GOST 22-40	Raffinade. - Ersatz für OST NKPP 8789/283 und OST NKPP 8790/284.
GOST 2220-43	Zucker für technische Zwecke.

Gruppe N 43. Stärke-Siruperzeugnisse.

GOST 975-41	Kristallinische Hydrat-Glukose. - Ersatz für OST 208 und für OST NKPP 8426/239 bezüglich Glukose.
GOST 6034-51	Säure-Dextrine. - Ersatz für OST NKPP 433, OST NKPP 334 und OST 207.
GOST 7699-55	Kartoffelstärke. - Als Ersatz für OST NKPP 8661/259.
GOST 7697-55	Maisstärke. - Als Ersatz für OST NKPP 526.
OST 202	Weizenstärke.
GOST 5194-50	Stärkesirup. - Ersatz für OST NKPP 8425/237 und OST NKPP 8426/239.

Declassified and Approved For Release @ 50-Yr 2014/05/08 : CIA-RDP81-01043R003800010001-4

Declassified and Approved For Release @ 50-Yr 2014/05/08 : CIA-RDP81-01043R003800010001-4

Index und Nummer des Standards	Benennung des Standards
	Gruppe N 48. Nebenprodukte der Zucker-, Stärke- und Sirupindustrie.
KPP 349	Trockene Rübenschnitzel.
	Gruppe N 49. Untersuchungsmethoden, Verpackung, Kennzeichnung.
ST 1367	Karamel und Zuckerbonbons. Abnahmebedingungen. (Gültig bezüglich der Bestimmung des Verhältnisses von Sirup zum Zucker. Ersetzt durch GOST 5898-51 bezüglich der Bestimmung des Säuregehalts, durch GOST 5900-51 bezüglich der Methoden zur Bestimmung des Wassergehalts, durch GOST 5899-51 bezüglich der Methoden zur Bestimmung des Fettgehalts, durch GOST 5903-51 bezüglich der Bestimmung des Zuckergehalts, durch GOST 5897-51 bezüglich der Methoden der organoleptischen Prüfungen und der Bestimmung der Abmessungen, des Gewichts und der Bestandteile und durch GOST 5904-51 bezüglich der Vorschriften für die Abnahme sowie die Entnahme und die Zubereitung der Proben für die Prüfungen).
[illegible]-51	Konditoreiwaren. Methode zur Bestimmung des Alkoholgehalts.
[illegible]-51	Konditoreiwaren. Methoden zur Bestimmung des Säure- und des Alkaligehalts. - Ersatz für GOST 108-41, GOST 1009-41 bezüglich der Bestimmung des Alkaligehalts, sowie für OST 554 und OST 1367 bezüglich der Bestimmung des Säuregehalts.

Declassified and Approved For Release @ 50-Yr 2014/05/08 : CIA-RDP81-01043R003800010001-4

Declassified and Approved For Release @ 50-Yr 2014/05/08 : CIA-RDP81-01043R003800010001-4

Index und Nummer des Standards	Benennung des Standards
GOST 5900-51	Konditoreiwaren. Methoden zur Bestimmung des Gehalts an Wasser und an Trockensubstanz. - Ersatz für GOST 108-41, GOST 1009-41, OST 554 und OST 1367 bezüglich der Methoden zur Bestimmung des Wassergehalts.
GOST 5899-51	Konditoreiwaren. Methoden zur Bestimmung des Fettgehalts. - Ersatz für GOST 108-41, GOST 1009-41 und OST 1241 bezüglich der Methoden zur Bestimmung des Fettgehalts.
GOST 5901-51	[illegible]
[illegible] 5903-51	[illegible]
GOST 5902-51	Konditoreiwaren. Methoden zur Bestimmung des Zerkleinerungsgrades und des spezifischen Gewichts bei porösen Produkten. - Ersatz für GOST 108-41 bezüglich der Bestimmung des Zerkleinerungsgrades und für OST 554 bezüglich der Bestimmung des spezifischen Gewichts.

Declassified and Approved For Release @ 50-Yr 2014/05/08 : CIA-RDP81-01043R003800010001-4

Declassified and Approved For Release @ 50-Yr 2014/05/08 : CIA-RDP81-01043R003800010001-4

dex und Nummer es Standards	Benennung des Standards
ST 5897-51	Konditorciwaren. Methoden der organoleptischen Überprüfung und der Bestimmung der Größen, des Gewichtes und der Bestandteile. Als Ersatz für GOST 168-41, GOST 1009-41, GOST 754 und GOST 1367 in bezug auf die Methoden der organoleptischen Überprüfungen und der Bestimmung der Größen, des Gewichtes und der Bestandteile.
ST 5904-51	Konditorciwaren. Annahmevorschriften, Verpackung und Beförderung. Als Ersatz für GOST 168-41, GOST 1009-41, GOST 754 und GOST 1367 in bezug auf die Annahmevorschriften, Verpackung, Beförderung und Lagerung.
[illegible]	[illegible]
[illegible]	[illegible]
[illegible]	[illegible]

Declassified and Approved For Release @ 50-Yr 2014/05/08 : CIA-RDP81-01043R003800010001-4

Index und Nummer des Standards	Benennung des Standards
	bezüglich der Bestimmung des Gehalts an Zellulose, durch GOST 5902-51 bezüglich der Bestimmung des Zerkleinerungsgrades, durch GOST 5897-51 bezüglich der Methoden der organoleptischen Prüfungen und der Bestimmung der Abmessungen des Gewichts und der Bestandteile, durch GOST 5898-51 bezüglich der Bestimmung des Alkaligehaltes und durch GOST 5904-51 bezüglich der Abnahmebedingungen sowie der Entnahme und der Zubereitung der Proben für die Prüfungen).
GOST 6805-53	Bohnenkaffee, geröstet. - Ersatz für GOST [illegible] 49).
GOST 6207-52	Teeblätter (grob).
GOST 6206-52	Teeblätter ([illegible]).
GOST 3716-49	Unverpackter grüner Bajchower Tee. Technische Bedingungen. - Als Ersatz für GOST 3716-47.
GOST 1939-46	Beichover, grüner Tee in Verbraucherpackung. - Ersatz für GOST W-1939-42.
GOST 3483-46	Grüner Ziegeltee.
GOST 1937-49	Unverpackter schwarzer Bajchower Tee. Technische Bedingungen. - Als Ersatz für GOST 1937-47.
GOST 1938-46	Beichover, schwarzer Tee in Verbraucherpackung. - Ersatz für GOST W-1938-42.
GOST 1940-47	Schwarzer Tee in Tafeln. - Als Ersatz für GOST W-1940-42.

Declassified and Approved For Release @ 50-Yr 2014/05/08 : CIA-RDP81-01043R003800010001-4

Declassified and Approved For Release @ 50-Yr 2014/05/08 : CIA-RDP81-01043R003800010001-4

...dex und Nummer ...es Standards	Benennung des Standards
	Gruppe N 59. Untersuchungsmethoden. Verpackung. Kennzeichnung.
...ST 5431-50	Nahrungs- und Genußmittel. Methoden zur Bestimmung der Konservierungsmittel. - Ersatz für OST NKPP 55, OST NKPP 358, OST NKPP 559 und OST NKPP 8662/260 bezüglich der Bestimmung der Konservierungsmittel.
[illegible]	[illegible]
[illegible]	[illegible]
[illegible]	[illegible] und handels- [illegible]sierung.
[illegible]	[illegible] und [illegible] [illegible]sierung.

Declassified and Approved For Release @ 50-Yr 2014/05/08 : CIA-RDP81-01043R003800010001-4

Declassified and Approved For Release @ 50-Yr 2014/05/08 : CIA-RDP81-01043R003800010001-4

Index und Nummer des Standards	Benennung des Standards
Gruppe M 61. Margarineprodukte.	
GOST 240-53	Margarine. - Ersatz für GOST 240-41.
Gruppe M 62. Ölsamenpflanzen und technische Öle.	
GOST 7541-54	[illegible]. - Als Ersatz für OST 3665.
OST 3145	[illegible], unraffiniert (Rohöl).
[illegible]	[illegible]. - Ersatz für [illegible].
GOST 6757-53	[illegible] für technische Zwecke. - Ersatz für OST [illegible].
[illegible]	[illegible] (Rohöl) [illegible]
[illegible]	[illegible], unraffiniert für technische Zwecke.
[illegible]	[illegible], unraffiniert für technische Zwecke.
[illegible]	[illegible]. - Ersatz für OST [illegible].
[illegible]	[illegible], unraffiniert für technische Zwecke. - Ersatz für OST [illegible].
[illegible]	[illegible], unraffiniert, unraffiniert für technische Zwecke. - Ersatz für OST 3671.
[illegible]	Sesamöl, unraffiniert (Spoiseöl). - Ersatz für OST 2849.
[illegible]	Leinöl. - Ersatz für OST [illegible] 377 und OST [illegible] 378.

Declassified and Approved For Release @ 50-Yr 2014/05/08 : CIA-RDP81-01043R003800010001-4

Declassified and Approved For Release @ 50-Yr 2014/05/08 : CIA-RDP81-01043R003800010001-4

...ex und Nummer ...s Standards	Benennung des Standards
2850	Mohnöl, unraffiniert (Rohöl).
1129-55	Sonnenblumenöl. - Als Ersatz für GOST 1129-41.
315	[illegible]öl, roh (unraffiniert).
313	Safloröl, roh, unraffiniert (Speiseöl und für technische Zwecke). - Ersatz für OST NKPT 8501/232.
7825-55	Sojaöl. - Als Ersatz für OST NKPT 310 und OST NKPT 311.
314	[illegible]öl, roh (unraffiniert) für technische Zwecke). - Ersatz für OST [illegible].
[illegible]	[illegible]öl. - Als Ersatz für GOST [illegible].
[illegible]	[illegible]
[illegible]	[illegible]öl.
[illegible]	[illegible]öl.
[illegible]	[illegible]öl.
[illegible]	[illegible]öl. Technische [illegible]. - Ersatz für OST NKPT [illegible]
[illegible]	[illegible]ifiziertes [illegible]isches Anisöl. [illegible]. - Ersatz für OST NKPT 7920/[illegible].
[illegible]	[illegible]isches Geranienöl. Technische [illegible]. - Ersatz für OST NKVT [illegible].
[illegible]	[illegible]isches Koreanderöl. Technische [illegible]. - Als Ersatz für OST NKPT 7922/385.

Declassified and Approved For Release @ 50-Yr 2014/05/08 : CIA-RDP81-01043R003800010001-4

Declassified and Approved For Release @ 50-Yr 2014/05/08 : CIA-RDP81-01043R003800010001-4

Index und Nummer des Standards	Benennung des Standards
GOST 3176-46	Ätherisches Lavendelöl. Technische Bedingungen. - Ersatz für OST NKVT 7924/387.
GOST 3172-46	Rektifiziertes, ätherisches Pfefferminzöl. Technische Bedingungen. - Ersatz für OST NKVT 7919/382.
GOST 3171-46	Ätherisches Muskatsalbeiöl. Technische Bedingungen. - Ersatz für OST NKVT 5537/20.
GOST 3901-47	Ätherisches Kümmelöl. Technische Bedingungen. - Ersatz für OST NKVT 7927/390.
GOST 3902-47	Ätherisches Fenchelöl. Technische Bedingungen. - Ersatz für OST NKVT [illegible]/19.
	Gruppe X 68. Nebenprodukte der Molkereiindustrie.
[illegible]	Ölkuchen aus Erdnüssen zu Futterzwecken.
[illegible]	Ölkuchen aus Zedernüssen.
[illegible]	Ölkuchen aus Rizinusfrüchten.
[illegible]	Ölkuchen aus Kopra, hydraulich, zu Futterzwecken.
[illegible]	Ölkuchen aus Hanfsamen. - Ersatz für OST 2899.
[illegible]	Ölkuchen aus Leinensamen. - Ersatz für OST 2898.
OST [illegible]	Ölkuchen aus Mohnsamen.
GOST 80-41	Ölkuchen aus Sonnenblumensamen. - Ersatz für OST NKPP 379.
NKPP [illegible]	Ölkuchen aus Rapssamen.

Declassified and Approved For Release @ 50-Yr 2014/05/08 : CIA-RDP81-01043R003800010001-4

Declassified and Approved For Release @ 50-Yr 2014/05/08 : CIA-RDP81-01043R003800010001-4

Index und Nummer des Standards	Benennung des Standards
384	Ölkuchen aus Saflorsamen. - Ersatz für OST 3144.
2902	Ölkuchen aus Sesamsamen.
383	Ölkuchen aus Sojabohnen. - Ersatz für OST 4086 und OST 4087.
4097-36	Speisesojabohnen.
385	Ölkuchen aus Mohnsamen. - Ersatz für OST 3145.

Declassified and Approved For Release @ 50-Yr 2014/05/08 : CIA-RDP81-01043R003800010001-4

Declassified and Approved For Release @ 50-Yr 2014/05/08 : CIA-RDP81-01043R003800010001-4

Index und Nummer des Standards	Benennung des Standards
GOST 606-41	Baumwollsamenschrot zu Futterzwecken. - Ersatz für OST 4612. (Ersetzt durch GOST 5983-51 bezüglich der Abnahmebedingungen und der Prüfungsmethoden).
	Gruppe N 69. Untersuchungsmethoden. Verpackung. Kennzeichnung.
GOST 5983-51	Ölsaaten, Schrote und Senfpulver. Bestimmungen für die Entnahme der Proben und Prüfungsmethoden. - Ersetzt für GOST 606-41 bezüglich der Abnahmebedingungen und der Prüfungsmethoden, für OST NKPP 367 bezüglich der Abnahmebedingungen, für OST NKPP 366 bezüglich der Abnahmebedingungen für OST 4613 bezüglich der Abnahmebedingungen und für OST VKS 7161.
GOST 976-55	Margarine und Speisefette. Regeln für Probenahmen und Untersuchungsmethoden. - Als Ersatz für GOST 976-41.
GOST 174	Kokosöle. Verpackung und Markierung. Abnahmebedingungen.
GOST 5480-50	Pflanzenöle. Qualitative Reaktion auf Sesamöl. - Ersatz für OST VKS 8531 bezüglich qualitativer Reaktionen auf Sesamöl.
GOST 5487-50	Pflanzenöle. Qualitative Reaktion auf Baumwollsamenöl. - Ersatz für OST VKS 8531 bezüglich der qualitativen Reaktionen auf Baumwollsamenöl.
GOST 5476-50	Pflanzenöle. Methode der Bestimmung der Säurezahl. - Ersatz für OST VKS 8531 bezüglich der Methode der Bestimmung der Säurezahl.

Declassified and Approved For Release @ 50-Yr 2014/05/08 : CIA-RDP81-01043R003800010001-4

Declassified and Approved For Release @ 50-Yr 2014/05/08 : CIA-RDP81-01043R003800010001-4

ex und Nummer s Standards	Benennung des Standards
T 5483-50	Pflanzenöle. Methode zur Bestimmung der Löslichkeit von Ricinusöl. - Ersatz für OST VKS 8531 bezüglich der Methode zur Bestimmung der Löslichkeit.
T 5473-50	Pflanzenöle. Methode zur Bestimmung des Gehalts an Wasser und an flüchtigen Substanzen. - Ersatz für OST VKS 8531 bezüglich der Methode zur Bestimmung des Gehalts an Wasser.
5489-50	Pflanzenöle. Methode zur Bestimmung der Säurezahl.
5474-50	Pflanzenöle. Methode zur Bestimmung [illegible]
5488-50	[illegible]
[illegible]	Pflanzenöle. Methoden zur Bestimmung der Verseifungszahl. [illegible]
[illegible]	Pflanzenöle. Methode zur Bestimmung des Gehalts an nicht verseifbaren Stoffen. - Ersatz für OST VKS 8531 bezüglich der Methode zur Bestimmung des Gehalts an nicht verseifbaren Stoffen.
5484-50	Pflanzenöle. Methode zur Bestimmung der Erstarrungstemperatur bei Ricinusöl. - Ersatz für OST VKS [illegible] bezüglich der Methode zur Bestimmung der Erstarrungstemperatur.

Declassified and Approved For Release @ 50-Yr 2014/05/08 : CIA-RDP81-01043R003800010001-4

Declassified and Approved For Release @ 50-Yr 2014/05/08 : CIA-RDP81-01043R003800010001-4

Index und Nummer des Standards	Benennung des Standards
GOST 5478-50	Pflanzenöle. Methode zur Bestimmung der Verseifungszahl. Ersatz für OST VKS 8531 bezüglich der Methode zur Bestimmung der Verseifungszahl.
GOST 5479-50	Pflanzenöle. Methoden zur Bestimmung der Jodzahl. Ersatz für OST VKS 8531 bezüglich der Methode zur Bestimmung der Jodzahl.
[illegible]	[illegible]
[illegible]	[illegible]
[illegible]	[illegible]

Declassified and Approved For Release @ 50-Yr 2014/05/08 : CIA-RDP81-01043R003800010001-4

x und Nummer Standards	Benennung des Standards
5486-50	Pflanzenöle, Temperaturprobe bei Leinöl
3177-44	[illegible] Abnahmebedingungen [illegible] Verpackung und [illegible] für [illegible]

Declassified and Approved For Release @ 50-Yr 2014/05/08 : CIA-RDP81-01043R003800010001-4

Declassified and Approved For Release @ 50-Yr 2014/05/08 : CIA-RDP81-01043R003800010001-4

und Nummer Standards	Benennung des Standards
5486-50	Pflanzenöle. Temperaturprobe bei Leinöl.
3177-46	Ätherische Öle. Abnahmebedingungen, Prüfungsmethoden, Verpackung und Markierung. - Ersatz für OST NKWT 8239/455.

Klasse N 7. Weine und Getränke.

Gruppe N 74. Spirituosen.

239-50	40 %iger Wodka. Technische Bedingungen. - Als Ersatz für GOST 239-41 in bezug auf 40 %igen Wodka (Teil I-V und VIII).
4362-50	Wodka, 50 %, 56 % und "Moskauer Sonderwodka" 40 %. Technische Bedingungen. - Ersatz für GOST 239-41 bezüglich Wodka 50 % und 56 % (Abschnitt I-V und VIII) sowie für GOST 4362-48 (Abschnitt I, II und V)
6539-53	Wodka "Stolitschnaja". Technische Bedingungen
81-41	Fuselöl. - Ersatz für OST NKPP 363.
5963-51	Äthylalkohol (Trinksprit) 95 %. Technische Bedingungen.
5962-51	Rektifizierter Äthylalkohol. Technische Bedingungen. - Ersatz für OST NKPP 278 bezüglich der technischen Bedingungen.
131-51	Äthylalkohol (Rohsprit). Technische Bedingungen. - Ersatz für GOST 131-41 bezüglich der technischen Bedingungen.

Declassified and Approved For Release @ 50-Yr 2014/05/08 : CIA-RDP81-01043R003800010001-4

Declassified and Approved For Release @ 50-Yr 2014/05/08 : CIA-RDP81-01043R003800010001-4

Index und Nummer des Standards	Benennung des Standards
	Gruppe N 79. Untersuchungsmethoden. Verpackung. Kennzeichnung.
GOST 5666-56	Traubenweine und Weinbrand. Regeln der Abnahme und Untersuchungsmethoden. - Als Ersatz für GOST 5666-51.
GOST 5363-50	Wodka. Abnahmebedingungen und Prüfungsmethoden. - Ersatz für GOST 239-41 (Abschnitt VI und VII) und für GOST 4362-48 (Abschnitt III und IV).
GOST 4828-49	Spirituosen. Abnahmebedingungen und Prüfungsmethoden.
GOST 6687-53	Alkoholfreie und schwach alkoholhaltige Getränke und Sirupe. Abnahmebedingungen und Prüfungsmethoden. - Ersatz für OST NKPP 358.
OST 4262	Harze für Gefäße mit Qualitätsgetränken.
GOST 5964-51	Äthylalkohol. Abnahmebedingungen und Prüfungsmethoden. - Ersatz für GOST 131-41 sowie für OST NKPP 278 bezüglich der Abnahmebedingungen und der Prüfungsmethoden.
	Klasse N 8. Tabakwaren.
	Gruppe N 80. Klassifizierung, Nomenklatur und allgemeine Normen.
GOST 7094-56	Unfermentierter Blattabak Bakun. Anforderungen bei der Erfassung. - Als Ersatz für GOST 7094-54.

Declassified and Approved For Release @ 50-Yr 2014/05/08 : CIA-RDP81-01043R003800010001-4

Declassified and Approved For Release @ 50-Yr 2014/05/08 : CIA-RDP81-01043R003800010001-4

x und Nummer Standards	Benennung des Standards
	Gruppe N 81. Machorka. Tabak.
936-54	Machorka (zum Rauchen), körnig. - Ersatz für GOST 936-41.
6888-54	Machorka ("Pomorskaja"), unfermentiert. Forderungen bei der Erfassung.
7129-54	Rohmachorka. Forderungen bei der Erfassung. - Ersatz für OST KZ SNK 4993/334.
7096-56	Blattabak Bakun, fermentiert. - Als Ersatz für GOST 7096-54.
8073-56	Unfermentierter gelber Blattabak. Anforderungen bei der Erfassung. - Als Ersatz für OST KS SNK 5112/332 und OST KS SNK 5113/333.
8072-56	Fermentierter gelber Blattabak. - Als Ersatz für OST NKPP 531.
3713-56	Unfermentierter Blattabak für Zigarren. Anforderungen bei der Erfassung. - Als Ersatz für GOST 3713-55.
3714-56	Fermentierter Blattabak für Zigarren. - Als Ersatz für GOST 3714-55.
858-52	Gelber Rauchtabak. - Ersatz für GOST 858-47.
7823-55	Pfeifentabak. - Als Ersatz für OST NKPP 536.
	Gruppe N 82. Papyrossy, Zigaretten.
1505-48	Papyrossy. - Ersatz für GOST 1505-47.
3935-47	Zigaretten. - Ersatz für OST NKPP 537.

Declassified and Approved For Release @ 50-Yr 2014/05/08 : CIA-RDP81-01043R003800010001-4

Declassified and Approved For Release @ 50-Yr 2014/05/08 : CIA-RDP81-01043R003800010001-4

Index und Nummer des Standards	Benennung des Standards
	Gruppe N 88. Sonstige Erzeugnisse der Tabakindustrie.
OST 4079	Nikotinbasis 50 %.
OST 4078	Nikotinbasis 95 bis 98 %.
OST 4080	Nikotinsulfat 40 %.
	Gruppe N 89. Untersuchungsmethoden. Verpackung. Kennzeichnung.
OST 4081	Nikotinbasis 95 bis 98 % und 50 %, sowie Nikotinsulfat 40 %. Verpackung, Markierung und Abnahmebedingungen.
	Klasse N 9. Genußmittel, Konservierungsmittel und Kochmittel.
	Gruppe N 91. Speiseessenzen, Säuren, Farbstoffe und Füllstoffe.
NKPP 521	Vanillin.
NKPP 424	Weinsteinsäure zu Speisezwecken. - Ersatz für OST 3307.
GOST 908-41	Zitronensäure zu Speisezwecken. - Ersatz für OST NKPP 423.
GOST 490-41	Milchsäure zu Speisezwecken. - Ersatz für OST NKSnab 6969/201.
GOST 7580-55	Technische Oleinsäure (Olein). - Als Ersatz für OST NKPP 515.
GOST 2150-43	Saccharin (Süßstoff) für Speisezwecke.
NKPP 528	Normales Äthylazetat, Buttylazetat und Amylazetat für technische Zwecke.

Declassified and Approved For Release @ 50-Yr 2014/05/08 : CIA-RDP81-01043R003800010001-4

Declassified and Approved For Release @ 50-Yr 2014/05/08 : CIA-RDP81-01043R003800010001-4

x und Nummer Standards	Benennung des Standards
	Gruppe N 95. Siedesalz.
153-57	Siedespeisesalz. - Als Ersatz für GOST 153-41.
	Gruppe N 97. Pflanzliche Klebestoffe.
6470-53	Agar-Agar. - Ersatz für OST NKPP 459.
6658/48	Technisches Rizinus-Eiweiß für die Sperrholzindustrie.
6657/47	Technisches Soja-Legumin für die Sperrholzindustrie.
	Gruppe N 98. Klebestoffe tierischer Herkunft.
28	Speisegelatine. - Ersatz für OST 2352.
4821-49	Technische Gelatine. Technische Bedingungen.
3056-49	Knochenleim, pulverförmig. - Ersatz für OST 4549.
2067-47	Knochenleim. - Ersatz für GOST 2067-43.
3252-46	Hautleim. - Ersatz für OST 35019.
2776-44	Fischleim für Speisezwecke. - Ersatz für OST 4265.
6659/49	Lederpulver (Roteiche) für die Sperrholzindustrie.

Declassified and Approved For Release @ 50-Yr 2014/05/08 : CIA-RDP81-01043R003800010001-4

Declassified and Approved For Release @ 50-Yr 2014/05/08 : CIA-RDP81-01043R003800010001-4

Index und Nummer des Standards	Benennung des Standards

Abschnitt S: Land- und Forstwirtschaft.

Klasse S 0. Allgemeine Regeln und Normen für die Land- und Forstwirtschaft.

Gruppe S 00. Terminologie und Bezeichnungen.

VKS 6333	Futtereinheit (Grundstandard). - Ersatz für OST 4590.
GOST 3398-46	Naturseide. Terminologie. (Empfehlung).

Gruppe S 02. Berechnungsnormen und agrotechnische Normen.

GOST 5278-50	Stickstoffbakterien (Azotogen).
GOST 5277-56	Nitragin. - Als Ersatz für GOST 5277-50.
GOST 8192-56	Flüssiges Phosphorbakterin.

Gruppe S 09. Untersuchungsmethoden. Verpackung. Kennzeichnung.

GOST 5055-56	Samen. Regeln für die Entnahme von Mustern und Methoden zur Bestimmung der Saatenqualitäten. - Als Ersatz für GOST 5055-49.

Klasse S 1. Feldkulturen.

Gruppe S 10. Klassifizierung, Nomenklatur und allgemeine Normen.

VKS 7061	Mais als Kolben und als Korn. Betriebliche und handelsübliche Klassifizierung.

Declassified and Approved For Release @ 50-Yr 2014/05/08 : CIA-RDP81-01043R003800010001-4

Declassified and Approved For Release @ 50-Yr 2014/05/08 : CIA-RDP81-01043R003800010001-4

x und Nummer Standards	Benennung des Standards
6476	Mehl und Getreidekulturen. Betriebliche und handelsübliche Klassifizierung.
7080	Hafer. Betriebliche und handelsübliche Klassifizierung.
6923	Weizen. Betriebliche und handelsübliche Klassifizierung.
7079	Roggen. Betriebliche und handelsübliche Klassifizierung.
7615	Futtermittel. Betriebliche und handelsübliche Klassifizierung.
8121	Gerste. Betriebliche und handelsübliche Klassifizierung.
	Gruppe S 11. Samen und Pflanzenmaterial für Feldkulturen.
817-55	Samen von Hülsenfrüchten und Ährengräsern für Futterzwecke. Anbauqualitäten. - Als Ersatz für GOST 817-41.
651-41	Saatgut von Getreidekulturen und von Kornleguminosen. Sorten und Anbauqualitäten. - Ersatz für "Vorläufiger Standard für die Sortenqualität des Saatgutes vom Getreidekulturen", bestätigt vom Volkskommissariat für Landwirtschaft der UdSSR am 28. 2. 1939 und "Vorläufiger Aussaat-Standard für die Samen von Getreidekulturen und Korn-Leguminosen", bestätigt vom Rat der Volkskommissare der UdSSR am 3. 1. 1938, Verfügung Nr. 1.
7439-55	Tschumisasamen. Saatenqualitäten.

Declassified and Approved For Release @ 50-Yr 2014/05/08 : CIA-RDP81-01043R003800010001-4

Declassified and Approved For Release @ 50-Yr 2014/05/08 : CIA-RDP81-01043R003800010001-4

Index und Nummer des Standards	Benennung des Standards
GOST 662-41	Elite-Saatgut für Getreidekulturen und Korn-Leguminosen. Sorten und Anbauqualitäten.
	Gruppe S 12. Getreidekulturen.
GOST 7326-55	Buchweizen. - Als Ersatz für OST KS SNK 7212/217.
GOST 5549-50	Buchweizen für Buchweizengrütze. - Ersatz für OST KZ SNK 7499/225.
GOST 3202-46	Körnermais. - Ersatz für OST VKS 5741 und OST KZ SNK 6303/201.
GOST 3201-55	Kolbenmais. - Ersatz für GOST 3201-46.
GOST 7727-55	Hafer für Malz zur Spritherstellung. - Als Ersatz für OST KS SNK 8862/329.
GOST 6044-43	Hafer für Hafergrütze. - Ersatz für OST VKS 5746.
GOST 7064-54	Hafer als Nahrungsmittel und für Futterzwecke. - Ersatz für OST VKS 5740.
GOST 5127-56	Hirse für Malz zur Spritherstellung. - Als Ersatz für OST KZ SNK 8863/330.
GOST 5063-49	Hirse für Erfassungszwecke. - Ersatz für OST KZ SNK 7103/213.
GOST 6472-53	Hirse für Hirsegrütze. - Ersatz für OST KZ SNK 7498/224.
GOST 909-41	Weizen als Nahrungsmittel. - Ersatz für OST VKS 7064 und OST VKS 7066. (Die Geltung dieses GOST-Standards ist zeitweilig außer Kraft gesetzt. Zeitweilig gelten OST VKS 7064 und OST VKS 7066).

Declassified and Approved For Release @ 50-Yr 2014/05/08 : CIA-RDP81-01043R003800010001-4

Declassified and Approved For Release @ 50-Yr 2014/05/08 : CIA-RDP81-01043R003800010001-4

und Nummer Standards	Benennung des Standards
6293-52	Rohreis (ungeschält). - Ersatz für OST KS SNK 6015/186, OST KS SNK 6016/187, OST KS SNK 6017/188 und OST KS SNK 6018/189.
1210-41	Roggen als Nahrungsmittel. - Ersatz für OST VKS 7065, OST VKS 7067 und OST KZ SNK 8861/328. (Die Geltung dieses GOST-Standards ist zeitweilig außer Kraft gesetzt. Zeitweilig gelten OST VKS 7065, OST VKS 7067 und OST KZ SNK 8861/328).
7072/214	Mohrenhirse in Körnern für Nahrungs- und Futterzwecke - technisch. (Redaktion 1938).
060-49	Braugerste. - Ersatz für OST VKS 5373.
510-55	Geräte für die Herstellung von Sprit. - Als Ersatz für OST KS SNK 8860/327.
278-38	Geräte für Getreidegräser. - Ersatz für OST VKS 5542.
260-38	Geräte für Getreidewahl. - Ersatz für OST KZ SNK 7308/220.
159	Gerste als Nahrungsmittel und zu Futterzwecken. (Redaktion vom Jahre 1940). - Ersatz für OST 5041.

Gruppe 8.1). Hülsenfrüchte.

5896/196	Pferdebohnen. (Redaktion vom Jahre 1940). - Ersatz für OST 2153.
344	Gereinigte Exportwicke (Redaktion vom Jahre 1940).
7067-54	Sommerwicke. - Ersatz für OST KZ SNK 5857/159.

Declassified and Approved For Release @ 50-Yr 2014/05/08 : CIA-RDP81-01043R003800010001-4

Declassified and Approved For Release @ 50-Yr 2014/05/08 : CIA-RDP81-01043R003800010001-4

Index und Nummer des Standards	Benennung des Standards
GOST 3352-54	Erbsen als Nahrungsmittel und für Futterzwecke. - Ersatz für GOST 3352-46.
KZ SNK 343	Sortierte Exporterbsen (Redaktion vom Jahre 1940).
GOST 5312-50	Frische grüne Erbsen zum Konservieren.
KZ SNK 5854/136	"Nut" (Erstel). - (Redaktion vom Jahre 1940). - Ersatz für OST 2351.
GOST 6399-52	Sojabohnen. - Ersatz für OST KZ SNK 7056/212.
GOST 7758-55	Speisebohnen. - Als Ersatz für OST KS SNK 7053/209.
KZ SNK 7055/211	Feinsamige Linsen (Redaktion vom Jahre 1938).
KZ SNK 341	Sortierte nordische Exportlinsen. (Redaktion vom Jahre 1940).
KZ SNK 342	Sortierte südliche Exportlinsen. (Redaktion vom Jahre 1940).
GOST 7066-54	Tellerlinsen als Nahrungsmittel. - Ersatz für OST KZ SNK 7054/210.
KZ SNK 5855/137	Platterbsen (Zahn- oder Eckererbsen). - (Redaktion vom Jahre 1940). - Ersatz für OST 2350.
	Gruppe B 14. Futtergräser. Heu. Stroh.
GOST 4808-49	Heu. - Ersatz für OST VKS 5749.
KZ SNK 5869/155	Stroh.

Declassified and Approved For Release @ 50-Yr 2014/05/08 : CIA-RDP81-01043R003800010001-4

Declassified and Approved For Release @ 50-Yr 2014/05/08 : CIA-RDP81-01043R003800010001-4

x und Nummer Standards	Benennung des Standards
	Gruppe S 15. Kombi-Futter und andere Futtermittel.
1800	Kombi-Futter Nr. 1.
67	Kombi-Futter für Pferde, vollwertig, brikettiert.
448	Konzentriertes Kombi-Futter für den Abschluß der Mast von Bacon-Schweinen.
1857-53	Futtermehl tierischen Ursprungs. - Ersatz für GOST W-1857-42.
463	Knochenmehl als Mineralfutter für Vieh und Geflügel.
52	Technisches (leimfreies) Knochenmehl. - Ersatz für OST 3558.
K 8596/279.	Weizen-Futtermehl.
7169-54	Weizenkleie. - Ersatz für OST KZ SNK 7309/221.
7170-54	Roggenkleie. - Ersatz für OST KZ SNK 8465/263.
2115	Melasse-Rückstände "Patoshom Nr. 1".
	Gruppe S 19. Untersuchungsmethoden. Verpackung. - Kennzeichnung.
3040-55	Getreide. Methoden zur Bestimmung der Qualität. - Als Ersatz für GOST 3040-45.
452	Kombi-Futter. Abnahmebedingungen und Methoden der Analyse für Kombi-Futter.

Declassified and Approved For Release @ 50-Yr 2014/05/08 : CIA-RDP81-01043R003800010001-4

Declassified and Approved For Release @ 50-Yr 2014/05/08 : CIA-RDP81-01043R003800010001-4

Index und Nummer des Standards	Benennung des Standards

Klasse S 2. Technische Kulturen.

Gruppe S 21. Samen und Pflanzenmaterial für technische Kulturen.

GOST 3578-47	Setzlinge des rosa Geraniums (Storchschnabels).
GOST 3579-47	Setzlinge des echten Lavendels.
GOST 3577-47	Setzlinge der ätherischen Cirose.
GOST 2058-43	Samen kautschukhaltiger Kulturen. Anbauqualitäten. - Ersatz für OST NKZem SSSR "Saatgut kautschukhaltiger Kulturen" und OST NKZem SSSR "Saatgut der Guajole", (vorläufig).
GOST 1592-50	Saatgut von Arzneipflanzen. Anbauqualitäten. - Ersatz für GOST 1592-42.
GOST 1591-42	Saatgut für Ölpflanzen. Sorten und Anbauqualitäten. - Ersatz für "Vorläufiger Standard für Saatgut von Ölpflanzen", bestätigt vom Volkskommissariat für Landwirtschaft der UdSSR am 10. 8. 1938, "Standard für Saatgut der Sonnenblume", bestätigt vom Volkskommissariat für Landwirtschaft der UdSSR am 10. 12. 1938 und für "Normen der Sortenreinheit von Ölpflanzen", bestätigt vom Volkskommissariat für Landwirtschaft der UdSSR am 27. 3. 1940.
GOST 7692-55	Samen von honighaltigen Gräsern. Saatenqualitäten. - Als Ersatz für OST Narkomsem der RSFSR 302.

Declassified and Approved For Release @ 50-Yr 2014/05/08 : CIA-RDP81-01043R003800010001-4

Declassified and Approved For Release @ 50-Yr 2014/05/08 : CIA-RDP81-01043R003800010001-4

und Nummer Standards	Benennung des Standards
2690-44	Samen von Faser- und Bastpflanzen. Sorten und Anbauqualitäten. - Ersatz für OST NKZem SSSR 1053, "Saatgut von Eibisch und Samtmalve", für OST NKZem SSSR "Saatgut für Baumwolle", für OST NKZem SSSR "Saatgut für Faserflachs", bestätigt durch den Wirtschaftlichen Sowjet beim Rat der Volkskommissare der UdSSR mit Verfügung Nr. 43 vom 7. 2. 1938 und für "Saatgut des mittelrussischen Hanfes". (vorläufig). (Ersetzt durch GOST 5895-51 bezüglich der Baumwolle).
2890-50	Samen der Zuckerrübe. Anbauqualitäten. - Ersatz für GOST 2890-45.
2684-55	Samen von Tabaken, Machorka und Bakun. Sorten und Anbauqualitäten. - Als Ersatz für GOST 2684-44.
5895-51	Baumwollsamen. Sorten und Anbauqualitäten. - Als Ersatz für GOST 2690-44 in bezug auf Baumwolle.
3191-56	Zichoriensamen. Saatenqualitäten. - Als Ersatz für OST Merkomsen der UdSSR 1938.
7778-55	Teesamen. Saatenqualitäten.
660-41	Elite-Saatgut für Ölpflanzen. Sorten und Anbauqualitäten.
1593-42	Samen ätherischer Ölpflanzen. Anbauqualitäten. - Ersatz für "Vorläufiger Standard für Saatgut von ätherischen Ölpflanzen", bestätigt vom Volkskommissariat für Landwirtschaft der UdSSR am 31. 1. 1938.
5057-49	Setzlinge und Sämlinge des Maulbeerbaumes.

Declassified and Approved For Release @ 50-Yr 2014/05/08 : CIA-RDP81-01043R003800010001-4

Declassified and Approved For Release @ 50-Yr 2014/05/08 : CIA-RDP81-01043R003800010001-4

Index und Nummer des Standards	Benennung des Standards
	Gruppe S 22. Faserkulturen.
KS SNK 8431/256	Grünflachs (Auslegen und Rösten). - Als Ersatz für OST KSSNK 6195/198.
GOST 6583-53	Jute-Samen. Anbauqualitäten.
KZ SNK 6123/192	Hanfstroh.
GOST 6560-53	Flachstroh. Forderungen bei der Erfassung. - Ersatz für OST KZ SNK 5987/179.
KZ SNK 8430/255	Hanfstroh südlicher Hanfsorten.
NKZag 453	Samtmalvenstengel. (Erfassungssorten). - Ersatz für OST KZ SNK 354.
NKZag 455	Bibischstengel. (Erfassungssorten). - Ersatz für OST KZ SNK 353.
NKZag 454	Stengel des südlichen Samenhanfes. (Erfassungssorten). - Ersatz für OST KZ SNK 352.
GOST 6730-53	Seegras.
GOST 6729-53	Hanfpanchen. - Ersatz für OST NKZag 364.
GOST 2975-53	Flachs-Spanchen. Forderungen bei der Erfassung. - Ersatz für GOST 2975-47.
GOST 6679-55	Sowjetische Rohbaumwolle. - Als Ersatz für GOST 6679-53.
GOST 6680-55	Sowjetische feinfaserige Rohbaumwolle. - Als Ersatz für GOST 6680-53.

Declassified and Approved For Release @ 50-Yr 2014/05/08 : CIA-RDP81-01043R003800010001-4

Declassified and Approved For Release @ 50-Yr 2014/05/08 : CIA-RDP81-01043R003800010001-4

und Nummer Standards	Benennung des Standards
	Gruppe S 25. Ölhaltige Samen.
7078-54	Arachis (Bohnen) (Erdnuß).
5947-55	Technische Baumwollsamen. - Als Ersatz für GOST 5947-51.
5994/182	Anissamen. - Ersatz für OST 1592.
5862/142	Serisamen. (Industrieller Rohstoff). - Ersatz für OST 1605.
5866/146	Rizinus-Samen. (Industrieller Rohstoff). - Ersatz für OST 543.
5860/140	Hanfsamen. (Industrieller Rohstoff). - Ersatz für OST 5065.
5995/183	Koriandersamen. - Ersatz für OST 1593.
5863/143	Sesamsamen. (Industrieller Rohstoff).
471-55	Leinsamen. (Industrieller Rohstoff). - Ersatz für OST TKA 5874.
5861/141	Mohnsamen. - Ersatz für OST 1651.
5877	Sonnenblumensamen. - Ersatz für OST 5102.
5864/144	Rapssamen. (Industrieller Rohstoff).
7073/215	Dottersamen. (Industrieller Rohstoff). (Redaktion vom Jahre 1940).
5865/145	Saflorsamen. (Industrieller Rohstoff).
7074/216	Rübsensamen. (Industrieller Rohstoff). (Redaktion vom Jahre 1940).

Declassified and Approved For Release @ 50-Yr 2014/05/08 : CIA-RDP81-01043R003800010001-4

Declassified and Approved For Release @ 50-Yr 2014/05/08 : CIA-RDP81-01043R003800010001-4

Index und Nummer des Standards	Benennung des Standards
	Gruppe S 25. Narkotische, aromatische, duftende, würzige und honigtragende Pflanzen.
OST 528	Hopfen.
	Gruppe S 27. Kautschukhaltige Pflanzen.
GOST 2927-55	Spindelbaum warziger und europäischer (Wurzelrinde). - Als Ersatz für GOST 2927-45.
	Gruppe S 29. Regeln der Abnahme, Untersuchungsmethoden, Verpackung, Kennzeichnung.
GOST 7351-55	Rohbaumwolle. Verpackung, Kennzeichnung und Transport.
	Klasse S 4. Gemüsekulturen und Blumen.
	Gruppe S 41. Samen und Pflanzenmaterial von Gemüsekulturen und Blumen.
GOST 7001-54	Saatkartoffeln. Sorten und Anbauqualitäten. - Ersatz für OST Narkomzem SSSR vom Jahre 1940.
GOST 7002-54	Schnittlauch. Anbauqualitäten. - Ersatz für OST Narkomzem SSSR vom Jahre 1939 bezüglich Schnittlauch.
GOST 2559-55	Samen von Gemüse-, Feld- und Hackfruchtkulturen. Sorten und Anbauqualitäten. - Als Ersatz für GOST 2559-44.
GOST 7357-55	Samen von Blumenkulturen. Saatenqualitäten.

Declassified and Approved For Release @ 50-Yr 2014/05/08 : CIA-RDP81-01043R003800010001-4

Declassified and Approved For Release @ 50-Yr 2014/05/08 : CIA-RDP81-01043R003800010001-4

Index und Nummer des Standards	Benennung des Standards
OST 7008-54	Steck-Knoblauch. Anbauqualitäten. - Ersatz für OST Narkomzem SSSR vom Jahre 1939 bezüglich Steck-Knoblauch.
, Gruppe S 49.	Abnahmebedingungen. Prüfungsmethoden. Verpackung. Markierung.
OST 7194-54	Kartoffeln, frisch. Entnahme von Proben und Methoden der Qualitätsbestimmung. - Ersatz für OST KZ SNK 5912/154.
Klasse S 6.	Seidenraupenzucht.
Gruppe S 63.	Rohkokons.
OST 3707-55	Rohkokons des Seidenspinners. - Als Ersatz für GOST 3707-47 (in bezug auf Rohkokons) (lebend) ersetzt durch GOST 8417-57).
OST 8417-57	Rohkokons (lebende) des Maulbeerseidenspinners. - Als Ersatz für GOST 3707-55 in bezug auf lebende Rohkokons.
KLP 8878/1391	Abfälle des Seidenbaues. Watte (Seidenwerg).
KLP 8874/1374	Abfälle des Seidenbaues. Seidenraupenkokons (percée).
Klasse S 7.	Viehzucht.
Gruppe S 71.	Rindvieh.
GOST 5110-55	Schlachtvieh. Bestimmung des Mastzustandes. - Als Ersatz für GOST 4820-49 und GOST 5110-49.
GOST 5111-55	Schafe und Ziegen (Schlachtvieh). Bestimmung des Mastzustandes. - Als Ersatz für GOST 5111-49 und GOST 6366-52.

Declassified and Approved For Release @ 50-Yr 2014/05/08 : CIA-RDP81-01043R003800010001-4

Declassified and Approved For Release @ 50-Yr 2014/05/08 : CIA-RDP81-01043R003800010001-4

Index und Nummer des Standards	Benennung des Standards
GOST 1213-55	Schlachtschweine. Bestimmung des Mastzustandes. - Als Ersatz für GOST 1213-41.
	Gruppe S 72. Kaninchen und Produkte der Kaninchenzucht.
GOST 7686-55	Schlachtkaninchen. Bestimmung des Mastzustandes.
GOST 2136-55	Unbearbeitete Kaninchenfelle. - Als Ersatz für GOST 2136-49.
GOST 2137-43	Kaninchenfelle mit flaumigem Haar (Rohfelle). - Ersatz für OST KZ SNK 358.
	Gruppe S 73. Rohfelle von Persianer-, Astrachan- und Karakulschafen.
NKZag 373	Fettschwanz-Karakulmischling, farbig, roh. - Ersatz für OST KZ SNK 8629/285.
NKZag 372	Fettschwanz-Karakulmischling, schwarz, roh. - Ersatz für OST KZ SNK 8628/284.
NKZag 375	Karakul, gemischt mit verschiedenen Rassen (außer Fettschwanzrasse), farbig, roh. - Als Ersatz für OST KS SNK 8631/287.
NKZag 374	Karakul, gemischt mit verschiedenen Rassen (außer mit Fettschwanzrasse), schwarz, roh. - Ersatz für OST KZ SNK 8630/286.
NKVT 8806/806	Karakulmischling, schwarz (fermentiert) (aus dem Zentralasiatischen Teil der UdSSR), Exportware. - Ersatz für OST NKVT 6463/115.

Declassified and Approved For Release @ 50-Yr 2014/05/08 : CIA-RDP81-01043R003800010001-4

Declassified and Approved For Release @ 50-Yr 2014/05/08 : CIA-RDP81-01043R003800010001-4

und Nummer Standards	Benennung des Standards
8804/604	Karakul, farbig, roh (fermentiert). Exportware. - Ersatz für OST NKVT 6462/114.
2865-45	Karakul, reinrassig, grau, roh. - Ersatz für OST NKZag 371 hinsichtlich des grauen, hellgrauen und dunkelgrauen Karakuls.
371	Karakul, reinrassig, roh, farbig. - Ersatz für OST KZ SNK 8627/283 (hinsichtlich des grauen, hellgrauen und dunkelgrauen Karakuls gilt GOST 2865-45).
394-48	Karakul, reinrassig, schwarz, roh (fermentiert). Exportware. - Ersatz für OST NKVT 8803/603.
370	Karakul, reinrassig, roh, schwarz. - Ersatz für KZ SNK 8626/282.
377	Karakulmischling, roh (Karakul-Breitschwanz, Breitschwanz und "goljak"). - Ersatz für OST KZ SNK 8633/289.
609/609	Breitschwanz, roh (fermentiert). Exportware. - Ersatz für OST NKVT 6465/117.
376	Breitschwanz, reinrassig, roh (Karakul-Breitschwanz, Breitschwanz und "goljak"). - Als Ersatz für OST KZ SNK 8632/288.
8645/301	Zickelfell, roh, von verschiedenen Farben. - Als Ersatz für OST NKVT 6467/119.
379	Krimmer, roh. - Ersatz für OST KZ SNK 8635/291 und OST KZ SNK 8636/292.
8643/299	Astrachan, russischer, roh. - Ersatz für OST NKVT 6470/122.

Declassified and Approved For Release @ 50-Yr 2014/05/08 : CIA-RDP81-01043R003800010001-4

Declassified and Approved For Release @ 50-Yr 2014/05/08 : CIA-RDP81-01043R003800010001-4

Index und Nummer des Standards	Benennung des Standards
KZ SNK 8642/298	Steppen-Astrachan, roh. - Ersatz für OST NKVT 6471/123.
KZ SNK 8641/297	"Moiré", "Kljam" und "goljak", russische, roh. - Ersatz für OST NKVT 6473/125.
KZ SNK 8640/296	Karakul-"moiré", -"kljam" und -"göljak", roh. - Ersatz für OST NKVT 6475/125.
KZ SNK 8639/295	Steppen-"moiré", -"kljam" und -"goljak", roh. - Ersatz für OST NKVT 6472/124.
NKZag 381	Karakul, roh, grau. - Ersatz für OST KZ SNK 8638/294.
NKZag 380	Karakul, schwarz, roh. - Ersatz für OST KZ SNK 8637/293.
KZ SNK 8644/300	Schlesierschaffell (ljamka), roh. - Ersatz für OST NKVT 7969/427.
NKZag 378	Jachobab, roh. - Ersatz für OST KZ SNK 8634/290.
Gruppe S 74. Rohfelle von Schafen.	
NKVT 7966/424	Zickelfell, flaumig, roh. Technische Bedingungen. - Ersatz für OST 3451.
GOST 8439-57	Unbearbeitetes Schaffell. - Als Ersatz für OST NKWT 7962/420, OST NKWT 7963/421, OST NKWT 7964/422, OST NKWT 7970/428 und OST NKWT 8087/438.
NKVT 7965/423	Schaffelle mit flaumiger Wolle, roh. Technische Bedingungen. - Ersatz für OST 3455.

Declassified and Approved For Release @ 50-Yr 2014/05/08 : CIA-RDP81-01043R003800010001-4

Declassified and Approved For Release @ 50-Yr 2014/05/08 : CIA-RDP81-01043R003800010001-4

und Nummer Standards	Benennung des Standards
6192-52	Schaffelle der "Romanowskaja" Rasse für Pelzwerk.
7968/426	"Sak-Sak" für Pelzwerk, roh. Technische Bedingungen. - Ersatz für OST 3928.
5646-47	Schaffelle für Pelzwerk, roh. Lieferbedingungen an staatliche Schafpelzfabriken.
7967/425	"Trjassok" für Pelzwerk, roh. Technische Bedingungen. - Ersatz für OST 3929.
Gruppe S 75. Rohhäute.	
1134-51	Rohhäute. - Ersatz für GOST 1134-46.
382-41	Rohhäute. Lieferbedingungen an staatliche Ledarfabriken.
7632-55	Hirschfelle. - Als Ersatz für OST Volkskomitee für Erfassung 470.
3055/410	Exporthäute. Zickelfelle.
3056/411	Exporthäute. Schaffelle.
Gruppe S 76. Wolle. Flaum.	
2260-43	Ziegenflaum.
5108-49	Kamelhaar. Forderungen bei der Erfassung. - Ersatz für OST NKLP 5605/139.
2259-43	Ziegenhaar.
7939-56	Grobe Schafwolle. - Als Ersatz für GOST 2257-43 in bezug auf grobe Wolle, GOST 2258-43 in bezug auf grobe Wolle, GOST 455-41, GOST 456-41, GOST 457-41, GOST 458-41, GOST 459-41 und GOST 460-41.

Declassified and Approved For Release @ 50-Yr 2014/05/08 : CIA-RDP81-01043R003800010001-4

Declassified and Approved For Release @ 50-Yr 2014/05/08 : CIA-RDP81-01043R003800010001-4

Index und Nummer des Standards	Benennung des Standards
GOST 7938-56	Halbgrobe Schafwolle. - Als Ersatz für OST NKLP 6320/298 in bezug auf die Gruppe von Mischwolle, GOST 2257-43 in bezug auf halbgrobe Wolle und GOST 2258-43 in bezug auf halbgrobe Wolle.
GOST 7937-56	Halbfeine Schafwolle. - Als Ersatz für OST NKLP 6320/298 in bezug auf die Gruppe gleichartiger Wolle und GOST 251-41.
GOST 7763-55	Feine Schafwolle. - Als Ersatz für OST NKLP 6319/297.
	Gruppe S 77. Borsten. Haar. Knochen. Horn.
GOST 6747-53	Pferdehaar, gezwirnt, für die Möbelindustrie.
OST 35010	Pferdehaar, aufbereitet "Griva". - Ersatz für OST 3741.
OST 35009	Pferdehaar, aufbereitet "Zilkakosica". - Ersatz für OST 3738.
OST 35007	Pferdehaar, aufbereitet "Obrubok". - Ersatz für OST 3740.
OST 35011	Pferdehaar, aufbereitet "Oces". - Ersatz für OST 3742.
OST 35008	Pferdehaar, aufbereitet "Podkos". - Ersatz für OST 3739.
OST 35012	Rinderhaar "Korovnjak". - Ersatz für OST 3743.
OST 39002	Rohhaar von Rindern und Pferden.
NKLP 1445	Knochen.

Declassified and Approved For Release @ 50-Yr 2014/05/08 : CIA-RDP81-01043R003800010001-4

Declassified and Approved For Release @ 50-Yr 2014/05/08 : CIA-RDP81-01043R003800010001-4

und Nummer tandards	Benennung des Standards
444	Hufe und Hörner.
990	Hufe und Hörner (Erfassung).
005	Gebrühte Borsten. - Ersatz für OST 182.
006	Borsten, gebrüht, Halbkamm.
004	Borsten, Halbkamm. - Ersatz für OST 179.
001	Rohborsten aus gestreuter Erfassung.
03	Kammborsten. - Ersatz für OST 178.

Gruppe S 70. Geflügel und Erzeugnisse der Geflügelzucht.

64/257	[illegible] Unterflügelfedern (Exportware).
61/254	Gänsefedern, sortiert (Exportware).
60/261	Entenfedern, sortiert (Exportware).
63/256	Gänse-Halbdaunen, sortiert (Exportware).
69/262	Enten-Halbdaunen, sortiert (Exportware).

Gruppe S 79. Abnahmebedingungen, Prüfungsmethoden, Verpackung, Markierung.

71/264	Daunen und Federn für den Export. Bestimmungen für die Kontrollbesichtigung.

Declassified and Approved For Release @ 50-Yr 2014/05/08 : CIA-RDP81-01043R003800010001-4

Declassified and Approved For Release @ 50-Yr 2014/05/08 : CIA-RDP81-01043R003800010001-4

Index und Nummer des Standards	Benennung des Standards
NKVT 6872/265	Daunen und Federn für den Export. Zusammenstellung von Standard-Mustern.
KZ SNK 8646/302	Rohe Karakul-, Astrachan- und Persianerfelle. Verpackung und Markierung. - Ersatz für OST NKVT 6475/127.

Klasse [illegible] Tierzucht, Jagd und Fischzucht.

Gruppe [illegible] Klassifizierung, Nomenklatur und allgemeine Normen.

[illegible]	[illegible] Pelztierfelle. Klassifi-[illegible]

[illegible] Pelztierfelle - Winterfelle.

[illegible]	[illegible], roh. - Ersatz für [illegible] und OST NKVT [illegible]
[illegible]	[illegible], roh. - Als Er-[illegible] 5936/47 und [illegible]
[illegible]	[illegible], roh. - Als [illegible] 5941/52 [illegible]/474.
[illegible]	[illegible] (unbearbeitete Felle).
[illegible]	[illegible], roh. - Ersatz für [illegible] und OST [illegible]
[illegible]	[illegible], roh für Pelz-werk. - Ersatz für OST NKVT 5964/75 und OST NKVT 8352/497.

Declassified and Approved For Release @ 50-Yr 2014/05/08 : CIA-RDP81-01043R003800010001-4

Declassified and Approved For Release @ 50-Yr 2014/05/08 : CIA-RDP81-01043R003800010001-4

und Nummer tandards	Benennung des Standards
421	Hauskatzenfelle mit flaumigem Haar, roh. - Ersatz für OST NKVT 5965/76.
999	Steinmarderfelle, roh. - Ersatz für OST NKVT 5945/54 und OST NKVT 8331/476.
00	Baummarderfelle, roh. - Ersatz für OST NKVT 5944/55 und OST NKVT 8332/477.
[illegible]	[illegible]
[illegible]	[illegible]
[illegible]	[illegible]

Declassified and Approved For Release @ 50-Yr 2014/05/08 : CIA-RDP81-01043R003800010001-4

...nd Nummer ...tandards	Benennung des Standards
...21	Hauskatzenfelle mit flaumigem Haar, roh. - Ersatz für OST NKVT 5965/76.
...99	Steinmarderfelle, roh. - Ersatz für OST NKVT 5943/54 und OST NKVT 8331/476.
...00	Baummarderfelle, roh. - Ersatz für OST NKVT 5944/55 und OST NKVT 8332/477.
...01	Wieselfelle, roh. - Ersatz für OST NKVT 5945/56 und OST NKVT 8333/478.
...04	Kreuzfuchsfelle, roh.
...06	Fuchsfelle, schwarzgrau, roh. - Ersatz für OST NKVT 5950/61 und OST NKVT 8338/483.
...7	Eisbärfelle, roh. - Ersatz für OST NKVT 5951/62 und OST NKVT 8339/484.
...8	Braunbärfelle, roh. - Ersatz für OST NKVT 5952/63 und OST NKVT 8340/485.
...(-45	Lutris (nicht zugerichtete Felle)
...2	Hundefelle für Pelzwerk, roh. - Ersatz für OST NKVT 5969/80.
...14	Zobelfelle, roh. - Ersatz für OST NKVT 5950/69 und OST NKVT 8346/491.
...16	Iltisfelle (weißer Iltis), roh. - Ersatz für OST NKVT 5960/71 und OST NKVT 8348/493.

Declassified and Approved For Release @ 50-Yr 2014/05/08 : CIA-RDP81-01043R003800010001-4

Declassified and Approved For Release @ 50-Yr 2014/05/08 : CIA-RDP81-01043R003800010001-4

Index und Nummer des Standards	Benennung des Standards
NKZag 418	Iltisfelle (schwarzer Iltis), roh. - Ersatz für OST NKVT 5962/73 und OST NKVT 8350/495.
GOST 6486-53	Flugeichhornfelle, nicht zugerichtet. - Ersatz für OST NKZag 385.
GOST 6374-52	Eichhornfelle, nicht zugerichtet. - Ersatz für OST NKZag 384.
GOST 6677-53	Otterfelle, nicht zugerichtet. - Ersatz für OST NKZag 388.
GOST 2104-43	Bisamfelle, nicht zugerichtet.
GOST 6373-52	Hermelinfelle, nicht zugerichtet. - Ersatz für OST NKZag 389.
GOST 6705-53	Tauchhasenfelle, nicht zugerichtet. - Ersatz für OST NKZag 390.
NKZag 391	Baumschlafenfelle, roh. - Ersatz für OST KZ SNK 8535/276.
GOST 6363-52	Nutriafelle, nicht zugerichtet. - Ersatz für OST NKZag 393.
GOST 6486-53	Kidafelle (Antilopenart), nicht zugerichtet. - Ersatz für OST NKZag 391.
GOST 6372-52	Feldhasenfelle, nicht zugerichtet. - Ersatz für OST NKZag 395.
GOST 7748-55	Unbearbeitete Rotfuchsfelle. - Als Ersatz für OST Volkskomitee für Erfassung 403.
GOST 2790-56	Unbearbeitete Schwarz-Silberfuchs- und Platinfuchsfelle. - Als Ersatz für GOST 2790-52.

Declassified and Approved For Release @ 50-Yr 2014/05/08 : CIA-RDP81-01043R003800010001-4

Declassified and Approved For Release @ 50-Yr 2014/05/08 : CIA-RDP81-01043R003800010001-4

Nummer des Standards	Benennung des Standards
-56	Unbearbeitete Nerzfelle. - Als Ersatz für OST Volkskomitee für Erfassung 409.
-54	Ondatra-Felle, nicht zugerichtet. - Ersatz für GOST 2966-51.
-55	Unbearbeitete Felle vom weißen Polarfuchs. - Als Ersatz für OST Volkskomitee für Erfassung 410.
-56	Unbearbeitete Blaufuchsfelle. - Als Ersatz für OST Volkskomitee für Erfassung 411.
-53	Felle des sibirischen Steinmarders, nicht zugerichtet. - Ersatz für OST MKZag 396.
-53	Tigerkatzenfelle, nicht zugerichtet. - Ersatz für OST MKZag 417.
-53	Pantherfelle, nicht zugerichtet. - Ersatz für OST MKZag 382.
-53	Nachtfelle, nicht zugerichtet. - Ersatz für OST MKZag 383.
-53	Leopardenfelle, nicht zugerichtet. - Ersatz für OST MKZag 414.
-53	Fischotterfelle, nicht zugerichtet. - Ersatz für OST MKZag 412.
-53	Luchsfelle, nicht zugerichtet. - Ersatz für OST MKZag 413.
-53	Schakalfelle, nicht zugerichtet. - Ersatz für OST MKZag 419.

Gruppe 8 83. Rohe Pelztierfelle - Sonstige.

56/318	Hohlbfelle, roh. - Ersatz für OST MKVT 6753/245.

Declassified and Approved For Release @ 50-Yr 2014/05/08 : CIA-RDP81-01043R003800010001-4

Nummer dards	Benennung des Standards
-56	Unbearbeitete Nerzfelle. - Als Ersatz für OST Volkskomitee für Erfassung 409.
-54	Ondatra-Felle, nicht zugerichtet. - Ersatz für GOST 2966-51.
-55	Unbearbeitete Felle vom weißen Polarfuchs. - Als Ersatz für OST Volkskomitee für Erfassung 410.
-56	Unbearbeitete Blaufuchsfelle. - Als Ersatz für OST Volkskomitee für Erfassung 411.
-53	Felle des sibirischen Steinmarders, nicht zugerichtet. - Ersatz für OST NKZag 396.
-53	Tigerkatzenfelle, nicht zugerichtet. - Ersatz für OST NKZag 417.
-53	Pantherfelle, nicht zugerichtet. - Ersatz für OST NKZag 382.
-53	Dachsfelle, nicht zugerichtet. - Ersatz für OST NKZag 383.
-53	Leopardenfelle, nicht zugerichtet. - Ersatz für OST NKZag 402.
-53	Vielfraßfelle, nicht zugerichtet. - Ersatz für OST NKZag 412.
-53	Luchsfelle, nicht zugerichtet. - Ersatz für OST NKZag 413.
-53	Schakalfelle, nicht zugerichtet. - Ersatz für OST NKZag 419.

Gruppe 3 83. Rohe Polsterfelle - Sommerfelle.

56/318	Rehkalbfelle, roh. - Ersatz für OST NKT 6753/245.

Declassified and Approved For Release @ 50-Yr 2014/05/08 : CIA-RDP81-01043R003800010001-4

Index und Nummer des Standards	Benennung des Standards
KZ SNK 8654/316	Fohlenfelle, roh. - Ersatz für OST NKVT 6751/243.
KZ SNK 8658/320	Renntierkalbfelle, roh. - Ersatz für OST NKVT 6755/247.
KZ SNK 8655/317	Kalbfelle vom Saugkalb, roh. - Ersatz für OST NKVT 6752/244.
KZ SNK 8657/319	Hirschkalbfelle. - Ersatz für OST NKVT 6754/246.
KZ SNK 8664/304	Murmeltierfelle. - Ersatz für OST NKVT 6745/237.
KZ SNK 8666/306	Zieselmausfelle, roh. - Ersatz für OST NKVT 6741/233.
KZ SNK 8665/305	Felle des polnischen Murmeltiers. - Ersatz für OST NKVT 6747/239.
GOST 1337-41	Maulwurfsfelle, nicht zugerichtet (roh). - Ersatz für OST KZ SNK 8663/303.
GOST 2805-50	Felle kleiner Nagetiere, nicht zugerichtet. Technische Bedingungen. - Ersatz für GOST [illegible].
	Gruppe [illegible]: Felle von Meerespelztieren und Fischen.
NKVT 6806/249	Felle von Weißlingen (jungen Seehunden).
NKVT 6809/252	Robbenfelle für Pelzwerk, roh.
NKVT 6808/251	Seehundsfelle von jungen Tieren für Pelzwerk, roh.
NKVT 6807/250	Seehundsfelle von Alttieren, roh.

Declassified and Approved For Release @ 50-Yr 2014/05/08 : CIA-RDP81-01043R003800010001-4

Declassified and Approved For Release @ 50-Yr 2014/05/08 : CIA-RDP81-01043R003800010001-4

und Nummer tandards	Benennung des Standards
	Gruppe S 85. Rohhäute von wilden Tieren.
939/469	Häute von Tieren aus der Familie wilder, gehörnter Säugetiere, darunter Moschustiere.
	Gruppe S 86. Rohhäute von Meerestieren und Fischen.
91/452	Rohhäute für die Lederindustrie. Weißwaldhäute.
92/453	Rohhäute für die Lederindustrie. Delphinhäute vom Asowschen und vom Schwarzen Meer.
93/454	Rohhäute. Häute von Seehasen und Seelöwen.
95/456	Rohhäute für die Lederindustrie. Robbenhäute aus dem Fernen Osten.
90/451	Rohhäute für die Lederindustrie. Seehundfelle aus dem Weißen Meer.
94/455	Rohhäute. Robbenhäute aus dem Kaspischen Meer und den nördlichen Meeren.
19/519	Fischhäute. Seewolf.
21/521	Fischhäute. Sibirischer Lachs.
22/522	Fischhäute. Wels.
20/520	Fischhäute. Dorsch und Quappe.
	Gruppe S 89. Abnahmebedingungen. Prüfungsmethoden. Verpackung, Markierung.
8659/321	Rohfelle für Pelzwerk. Sommerfelle. Verpackung und Markierung. Ersatz für OST NKVT 6756/248.

Declassified and Approved For Release @ 50-Yr 2014/05/08 : CIA-RDP81-01043R003800010001-4

Declassified and Approved For Release @ 50-Yr 2014/05/08 : CIA-RDP81-01043R003800010001-4

Index und Nummer des Standards	Benennung des Standards
KZ SNK 8675/315	Rohe Pelztierfelle. Sommerfelle. Verpackung und Markierung. - Ersatz für OST NKVT 6756/248.
NKZag 423	Rohfelle von Pelztieren. Winterfelle. Verpackung und Markierung. - Ersatz für OST NKVT 5970/81.
NKVT 6810/253	Seehundfelle für Pelzwerk. Verpackung und Markierung.

Klasse S 9. Forstwirtschaft und Agromelioration der Forstwirtschaft.

Gruppe S 91. Aufforstung (Samenwirtschaft, Baumschulen, Agrotechnik bei Anpflanzungen, Pflanzenmaterial usw.).

GOST 1438-55	Samen von Baum- und Straucharten. Saatenqualitäten. - Als Ersatz für GOST 1438-51.
GOST 2937-55	Samen von Bäumen und Sträuchern. Regeln für Probeentnahmen und Methoden zur Bestimmung der Saatenqualitäten. - Als Ersatz für GOST 2937-51.
GOST 3317-55	Sämlinge von Baum- und Strauchrassen. - Als Ersatz für GOST 3317-46.

Declassified and Approved For Release @ 50-Yr 2014/05/08 : CIA-RDP81-01043R003800010001-4

Declassified and Approved For Release @ 50-Yr 2014/05/08 : CIA-RDP81-01043R003800010001-4

H. ПИЩЕВЫЕ И ВКУСОВЫЕ ПРОДУКТЫ

Н0А. ОБЩИЕ ПРАВИЛА И НОРМЫ ДЛЯ [illegible]

Н0Б. Применение и [illegible]

ГОСТ [illegible] — [illegible]

ГОСТ [illegible] — [illegible] ГОСТ [illegible]—41

Н0В. Методы [illegible]

ГОСТ 2918—45 [illegible]

ГОСТ [illegible]—41 [illegible]

ГОСТ [illegible]—45 [illegible]

ГОСТ [illegible]—43 [illegible]

ГОСТ [illegible]—[illegible] [illegible]

ГОСТ [illegible]—[illegible] [illegible]

ГОСТ [illegible]—[illegible]

Declassified and Approved For Release @ 50-Yr 2014/05/08 : CIA-RDP81-01043R003800010001-4

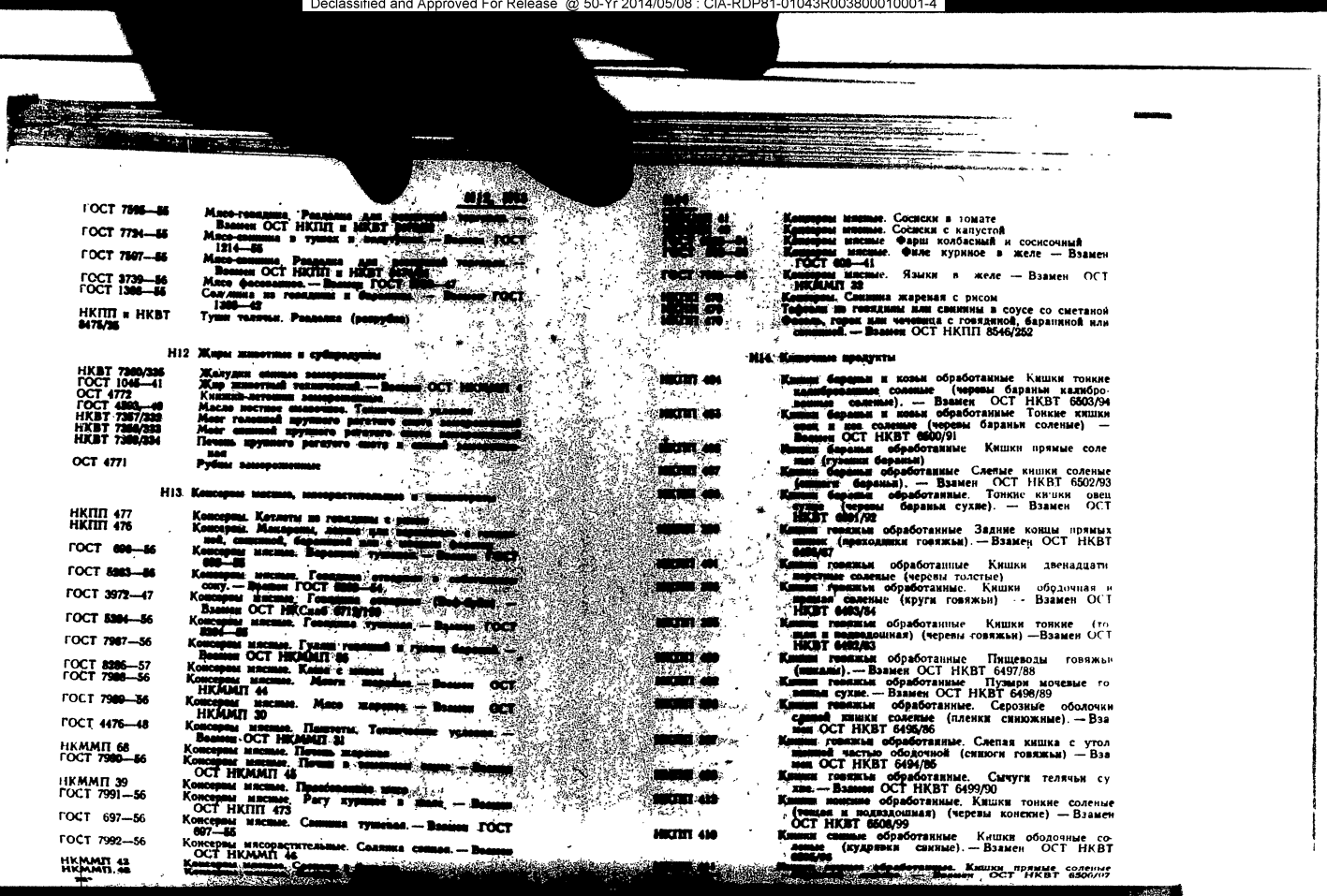

ГОСТ 7595—55 Мясо-говядина. Реализация для [illegible]

Взамен ОСТ НКПП и НКВТ [illegible]

ГОСТ 7724—55 Мясо-свинина в тушах и [illegible] — Взамен ГОСТ 1214—55

ГОСТ 7607—55 Мясо-свинина. Разделка для [illegible]

Взамен ОСТ НКПП и НКВТ [illegible]

ГОСТ 3739—56 Мясо фасованное. — Взамен ГОСТ [illegible]—47

ГОСТ 1368—56 Сало-лярд из говядины и баранины. — Взамен ГОСТ 1368—42

НКПП и НКВТ 8475/35 Туши телячьи. Разделка (разрубка)

Н12 Жиры животные и субпродукты

НКВТ 7369/336 Желудки овечьи замороженные

ГОСТ 1045—41 Жир животный топленый. — Взамен ОСТ [illegible]

ОСТ 4772 Кишки-легкие замороженные

ГОСТ 4393—48 Масло постное оливковое. Технические условия

НКВТ 7357/333 Мозг головной крупного рогатого скота замороженный

НКВТ 7358/333 Мозг спинной крупного рогатого скота замороженный

НКВТ 7360/334 Печень крупного рогатого скота и свиная замороженная

ОСТ 4771 Рубцы замороженные

Н13 Консервы мясные, мясорастительные и пищеконцентраты

НКПП 477 Консервы. Котлеты из говядины с [illegible]

НКПП 476 Консервы. Макароны, лапша или [illegible] с мясом, свининой, бараниной или с [illegible]

ГОСТ 606—56 Консервы мясные. Вареники [illegible] — Взамен ГОСТ 606—55

ГОСТ 5283—56 Консервы мясные. Говядина отварная в [illegible] соку. — Взамен ГОСТ 5283—44,

ГОСТ 3972—47 Консервы мясные. Говядина отварная. [illegible] — Взамен ОСТ НКСнаб 6713/159

ГОСТ 5284—56 Консервы мясные. Говядина тушеная. — Взамен ГОСТ 5284—55

ГОСТ 7987—56 Консервы мясные. Гуляш говяжий и [illegible] — Взамен ОСТ НКММП 39

ГОСТ 8285—57 Консервы мясные. Колбаса [illegible]

ГОСТ 7986—56 Консервы мясные. Мясо [illegible] — Взамен ОСТ НКММП 44

ГОСТ 7989—56 Консервы мясные. Мясо жареное. — Взамен ОСТ НКММП 30

ГОСТ 4476—48 Консервы мясные. Паштеты. Технические условия. — Взамен ОСТ НКММП 31

НКММП 68 ГОСТ 7980—56 Консервы мясные. Печень жареная

Консервы мясные. Печень в [illegible] соусе. — Взамен ОСТ НКММП 45

НКММП 39 ГОСТ 7991—56 Консервы мясные. Пражолапшо мясо

Консервы мясные. Рагу куриное в [illegible]. — Взамен ОСТ НКПП 473

ГОСТ 697—56 Консервы мясные. Свинина тушеная. — Взамен ГОСТ 697—55

ГОСТ 7992—56 Консервы мясорастительные. Солянка сборная. — Взамен ОСТ НКММП 46

НКММП 43 НКММП 46 Консервы мясные. Суфле [illegible]

Консервы мясные. Сосиски в томате

Консервы мясные. Сосиски с капустой

Консервы мясные Фарш колбасный и сосисочный

Консервы мясные. Филе куриное в желе — Взамен ГОСТ 606—41

ГОСТ [illegible] Консервы мясные. Языки в желе — Взамен ОСТ НКММП 28

[illegible] Консервы. Свинина жареная с рисом

[illegible] Тефтели из говядины или свинины в соусе со сметаной

[illegible] Фасоль, горох или чечевица с говядиной, бараниной или свининой. — Взамен ОСТ НКПП 8546/252

Н14 Кишечные продукты

НКПП 484 Кишки бараньи и козьи обработанные Кишки тонкие калиброванные соленые (черевы бараньи калиброванные соленые). — Взамен ОСТ НКВТ 6503/94

НКПП 483 Кишки бараньи и козьи обработанные Тонкие кишки целые и их соление (черевы бараньи соленые) — Взамен ОСТ НКВТ 6500/91

[illegible] Кишки бараньи обработанные Кишки прямые соленые (гузницы бараньи)

[illegible] Кишки бараньи обработанные Слепые кишки соленые (слепуги баранья). — Взамен ОСТ НКВТ 6502/93

[illegible] Кишки бараньи обработанные. Тонкие кишки овец сухие (черевы бараньи сухие). — Взамен ОСТ НКВТ 6501/92

[illegible] Кишки говяжьи обработанные Задние концы прямых кишок (проходники говяжьи). — Взамен ОСТ НКВТ 6496/87

[illegible] Кишки говяжьи обработанные Кишки двенадцатиперстные соленые (черевы толстые)

[illegible] Кишки говяжьи обработанные. Кишки ободочная и прямая соленые (круги говяжьи) — Взамен ОСТ НКВТ 6493/84

[illegible] Кишки говяжьи обработанные Кишки тонкие (толстая и подвздошная) (черевы говяжьи) —Взамен ОСТ НКВТ 6492/83

[illegible] Кишки говяжьи обработанные Пищеводы говяжьи (шкалы). — Взамен ОСТ НКВТ 6497/88

[illegible] Кишки говяжьи обработанные Пузыри мочевые говяжьи сухие. — Взамен ОСТ НКВТ 6498/89

[illegible] Кишки говяжьи обработанные. Серозные оболочки слепой кишки соленые (пленки синюжные). — Взамен ОСТ НКВТ 6495/86

[illegible] Кишки говяжьи обработанные. Слепая кишка с угольной частью ободочной (сиюги говяжьи) — Взамен ОСТ НКВТ 6494/86

[illegible] Кишки говяжьи обработанные. Сычуги телячьи сухие. — Взамен ОСТ НКВТ 6499/90

[illegible] Кишки свиные обработанные Кишки тонкие соленые (тощая и подвздошная) (черевы конские) — Взамен ОСТ НКВТ 6508/99

НКПП 410 Кишки свиные обработанные Кишки ободочные соленые (кудрявки свиные). — Взамен ОСТ НКВТ [illegible]

[illegible] Кишки прямые соленые [illegible] — Взамен ОСТ НКВТ 6500/117

НКПП 418 [illegible]

НКПП 409 [illegible]

КЗ СНК 308 [illegible]

КЗ СНК 308 [illegible]

[illegible] Консервы молочные. Кофе желудовый со сгущенным молоком и сахаром

[illegible] Консервы молочные. Молоко сгущенное стерилизованное в банках

[illegible] Масло коровье. — Взамен ГОСТ 37—40

[illegible] Масло коровье кислое сухое. — Взамен ОСТ НКПП 488

[illegible] Молоко обезжиренное сгущенное с сахаром. — Взамен ГОСТ 4771—49

[illegible] Молоко цельное сгущенное с сахаром — Взамен ГОСТ [illegible]

[illegible] Технические условия

Declassified and Approved For Release @ 50-Yr 2014/05/08 : CIA-RDP81-01043R003800010001-4

Declassified and Approved For Release @ 50-Yr 2014/05/08 : CIA-RDP81-01043R003800010001-4

...говяжьи) —Взамен ОСТ

...ванные Пищеводы говяжьи
...НКВТ 6497/88

...ные Пузыри мочевые го
...ОСТ НКВТ 6498/89

...ные. Серозные оболочки
...дленки синюжные) — Вза

...е. Слепая кишка с утол
...(синюги говяжьи) — Вза-

...ванные. Сычуги телячьи су
...ОСТ НКВТ 6499/90

Кишки свиные обработанные. Кишки тонкие соленые (тонкая и подвздошная) (черевы конские) — Взамен ОСТ НКВТ 6506/99

Кишки свиные обработанные Кишки ободочные соленые (кудрявки свиные). — Взамен ОСТ НКВТ 6506/96

Кишки свиные обработанные. Кишки прямые соленые (...) — Взамен ОСТ НКВТ 6506/97

ГОСТ 7992—56. ...67—55
Консервы мясорастите...
ОСТ НКММП 46

НКММП 43 Консервы мясные. Сосиски в ...

НКММП 42 Консервы мясные. Сосиски ...

Н16—Н17

НКПП 412 Кишки свиные обработанные. Пищеводы мочевые свиные сухие. — Взамен ОСТ НКВТ 6507/96

НКПП 409 Кишки свиные обработанные. Тонкие кишки, сычуги (черевы свиные). — Взамен ОСТ НКВТ 6507/96

КЗ СНК 366 Кишки-сырец консервированные, предназначенные для обработки в фабрикат. Кишки прямые. — Взамен ОСТ НКВТ 6506/96 и ОСТ НКВТ 6506/97

КЗ СНК 365 Кишки-сырец консервированные, предназначенные для обработки в фабрикат. Кишки тонкие, ободочные, желудки свиные. — Взамен ОСТ НКВТ 6506/96, ОСТ НКВТ 6506/97 и ОСТ НКВТ 6506/99

КЗ СНК 366 Кишки-сырец консервированные, предназначенные для обработки в фабрикат. Кишки прямые

КЗ СНК 367 Кишки-сырец консервированные, предназначенные для обработки в фабрикат. — Взамен ОСТ НКВТ 6507/96

Н18. Видоизмененное сырье

НКВТ 7344/319 Гипофизы крупного и мелкого рогатого скота замороженные (ценный продукт мяса)

НКВТ 7343/318 Гипофизы крупного и мелкого рогатого скота, консервированные ацетоном (ценный продукт мяса)

НКВТ 7345/320 Железы зобные телят замороженные

НКВТ 7365/335 Железы надпочечные рогатого скота и свиней замороженные (околопочечные)

НКВТ 7347/322 Железы околощитовидные крупного рогатого скота замороженные (паратироидальные)

НКВТ 7349/324 Железы поджелудочные рогатого скота и свиней замороженные (панкреатические)

НКВТ 7366/336 Железы предстательные крупного рогатого скота замороженные

НКВТ 7348/323 Железы семенники крупного рогатого скота консервированные (ценный мясной продукт, вещество, способное к...)

НКВТ 7346/321 Железы щитовидные рогатого скота и свиней замороженные

НКВТ 7350/327 Железы тела мочевого крупного рогатого скота и свиней замороженные

НКВТ 7352/328 Пленочки с мочевыделения крупного рогатого скота, замороженные (полезны в производстве ...)

НКВТ 7354/331 Плод (эмбрион) крупного рогатого скота замороженный

НКВТ 7364/330 Семенники крупного и мелкого рогатого скота (...) нуль, ценно замороженные)

НКВТ 7361/333 Яичники рогатого скота и свиней замороженные (ценный мясной продукт)

Н16. Яйца птиц. Продукты птицеводства

ГОСТ 3606—46 Яичный порошок. — Взамен ГОСТ 3606—46

Н17. Молоко, молочные продукты и консервы молочные

ГОСТ 719—54 Консервы молочные. Какао-...
...с сахаром. — Взамен ГОСТ 719—41

ГОСТ 719—54 Консервы молочные. ...
...молоком и сахаром

Н16, Н19

НКММП 2 Консервы молочные. Кофе желудовый со сгущенным молоком и сахаром

ГОСТ 1988—42 Консервы молочные. Молоко сгущенное стерилизованное в банках

ГОСТ 37—46 Масло коровье. — Взамен ГОСТ 37—40

ГОСТ 6502—53 Масло шоколадное

ГОСТ 3626—46 Молоко коровье цельное сухое — Взамен ОСТ НКПП 422

ГОСТ 4771—49 Молоко обезжиренное сгущенное с сахаром. — Взамен ГОСТ 4771—49

ГОСТ 3626—46 Молоко цельное сгущенное с сахаром — Взамен ГОСТ 3626—46

ГОСТ 4827—49 Сливки сгущенные с сахаром. Технические условия

ГОСТ 4495—44 Сливки сухие и сливки сухие с сахаром

ГОСТ 7178—54 Сыр зеленый. — Взамен ОСТ НКММП 49

ГОСТ 7616—55 Сыры сычужные твердые. — Взамен ГОСТ 523—41, ГОСТ 854—41, ГОСТ 526—41, ГОСТ 526—41, ГОСТ 857—41, ГОСТ 857—41, ГОСТ 4823—49, ГОСТ 4824—49 и ГОСТ 4828—49

Н16. Прочие пищевые и технические продукты мясной и молочной промышленности

НКММП 6 Альбумин пищевой светлый (порошкообразный)

ОСТ НКП Альбумин светлый технический

ГОСТ 9116—59 Альбумин черный технический. — Взамен ОСТ НКПП 418

ГОСТ 1811—41 Казеин технический. — Взамен ОСТ 2109

ГОСТ 6484—53 Стеарин технический. — Взамен ОСТ НКПП 517

Н19. Методы испытаний. Упаковка. Маркировка

ГОСТ 5556—57 Жиры животные топленые (пищевые и технические). Отбор проб и методы исследований — Взамен ОСТ НКММП 5

НКПП 414 Кишки обработанные говяжьи, бараньи, козьи, свиные и конские. Маркировка, правила приемки и контрольного осмотра. — Взамен ОСТ НКВТ 6509/100

КЗ СНК 369 Кишки-сырец консервированные, предназначенные для обработки в фабрикат. Правила приемки, упаковки и маркировки. — Взамен ОСТ НКВТ 8068/437

НКММП 37 Кондитерские изделия. Методы исследования. — Взамен ОСТ ВКС 6638

НКММП 5 Консервы молочные. Методы испытания. — Взамен ОСТ ВКС 7761 в части молочных консервов. (В части определения тяжелых металлов заменен ГОСТ 8870—58)

ГОСТ 4568—48 Кулинарные изделия из рубленого мяса Методы испытаний

ГОСТ 3625—47 Молоко. Метод определения плотности — Взамен ОСТ ВКС 7761 в части методов определения плотности молока

ГОСТ 3625—47 Молоко и молочные продукты. Методы микробиологического исследования. — Взамен ОСТ ВКС 7761 в части бактериологических методов испытания

ГОСТ 3624—47 Молоко и молочные продукты. Методы определения кислотности. — Взамен ОСТ ВКС 7761 в части методов определения кислотности

Declassified and Approved For Release @ 50-Yr 2014/05/08 : CIA-RDP81-01043R003800010001-4

Declassified and Approved For Release @ 50-Yr 2014/05/08 : CIA-RDP81-01043R003800010001-4

ГОСТ 3623—56 Молоко и молочные продукты. Методы определения пастеризации. — Взамен ГОСТ 3623—47 в части разд. VII и VIII

ГОСТ 3626—47 Молоко и молочные продукты. Методы определения содержания влаги и сухого вещества. — Взамен ОСТ ВКС 7761 в части методов определения содержания влаги и сухого вещества

ГОСТ 5867—51 Молоко и молочные продукты. Методы определения содержания жира.—Взамен ОСТ ВКС 7761 в части методов определения содержания жира

ГОСТ 3622—47 Молоко и молочные продукты. Отбор проб и подготовка их к анализу. — Взамен ОСТ ВКС 7761 в части отбора образцов и подготовки их к анализу

ГОСТ 8218—56 Молоко. Метод определения чистоты. — Взамен ГОСТ 3623—47 в части разд. II

ГОСТ 3629—47 Молочные продукты. Метод определения содержания спирта (алкоголя). — Взамен ОСТ ВКС 7761 в части методов определения содержания спирта

ГОСТ 3628—47 Молочные продукты. Методы определения содержания сахара. — Взамен ОСТ ВКС 7761 в части методов определения содержания сахара

ГОСТ 3627—57 Молочные продукты. Методы определения содержания хлористого натрия (поваренной соли). — Взамен ГОСТ 3627—47

ГОСТ 7269—54 Методы лабораторного исследования мяса. — Взамен ОСТ НКММП 36

ГОСТ 7702—55 Мясо птицы. Правила отбора образцов и методы исследования

НКВТ 7362/337 Эндокринное сырье и животные отходы. Правила контрольного осмотра

НКВТ 7361/336 Эндокринное сырье и животные отходы. Упаковка, маркировка и хранение

H2. РЫБА И РЫБНЫЕ ПРОДУКТЫ

H20. Классификация, номенклатура и общие нормы

ГОСТ 1368—55 Рыба всех видов обработки. Длина и вес. — Взамен ГОСТ 1368—42

ВКС 7528 Рыба. Производственно-товарная классификация

ВКС 7529 Рыбные продукты побочные (пищевые, кормовые и технические). Производственно-товарная классификация

H22. Жиры рыб и морозоря (кроме медицинских и ветеринарных)

НКРП 49 Жир каспийского тюленя (пищевой)

ГОСТ 1306—41 Жир спермацетовый. — Взамен ОСТ НКРП 44

ГОСТ 1304—45 Жиры рыб и других водных животных технические. — Взамен ГОСТ 1304—41 и ГОСТ 1305—41; ОСТ НКРП 46, ОСТ НКРП 47, ОСТ НКРП 48 и ОСТ НКРП 113

H23. Консервы и проверы рыбные

ГОСТ [illegible] [illegible]

H24, H25

ГОСТ 7408—55 Консервы из краба в собственном соку Технические условия. — Взамен ОСТ НКПП 348

ГОСТ 7451—55 Консервы рыбные в томатном соусе Технические условия. — Взамен ГОСТ 1934—51, ГОСТ 6213—52 и ОСТ НКПП 327

ГОСТ 7452—55 Консервы рыбные натуральные Технические условия — Взамен ГОСТ 5788—51, ГОСТ 5790—51, ГОСТ 6274—52 и ОСТ НКРП 4

ГОСТ 7457—55 Консервы рыбные. Паштеты. Технические условия — Взамен ГОСТ 5978—51 и ГОСТ 6354—52

ГОСТ 7456—55 Консервы рыбные. Печень тресковых рыб Технические условия. — Взамен ГОСТ 6273—52, ГОСТ 6947—54 и ОСТ НКПП 432

ГОСТ 7455—55 Консервы рыбные. Рыба в желе. Технические условия

ГОСТ 7144—55 Консервы рыбные. Рыба копченая в масле Технические условия. — Взамен ГОСТ 7144—54

ГОСТ 6065—55 Консервы рыбные. Рыба, обжаренная в масле. Технические условия. — Взамен ГОСТ 6065—54

ГОСТ 7454—55 Консервы рыбные. Сардины в масле (кроме сардины иваси) и рыба в масле. Технические условия. — Взамен ГОСТ 5977—51, ГОСТ 6209—52 и ОСТ НКПП 393

ГОСТ 280—35 Консервы рыбные. Шпроты в масле. Технические условия. — Взамен ГОСТ 280—41

НКПП 489 Консервы: сардины в томате. — Взамен ОСТ НКПП 8787/251а

ГОСТ 3945—55 Проверы рыбные. Рыба пряного посола Технические условия. — Взамен ГОСТ 3945—47

ГОСТ 7458—55 Проверы из разделанной рыбы. Технические условия.— Взамен ГОСТ 3946—47, ГОСТ 3947—47, ГОСТ 5118—49 и ГОСТ 5146—49

ГОСТ 281—41 Сардины в масле. — Взамен ОСТ НКПП 428

ГОСТ 1084—55 Сельди пряные и маринованные (бочковые) — Взамен ГОСТ 1084—41

H24. Рыба и рыбопродукты охлажденные и мороженые

ГОСТ 1168—55 Рыба мороженая. — Взамен ОСТ НКРП 51, ОСТ НКРП 52, ОСТ НКРП 57, ОСТ НКРП 85, ГОСТ 347—41, ГОСТ 1168—52, ГОСТ 1874—51

ГОСТ 814—55 Рыба охлажденная. — Взамен ГОСТ 814—41 и ГОСТ 1873—47

ГОСТ 2135—55 Сельди мороженые — Взамен ГОСТ 2135—43 в части сельдей мороженых

ГОСТ 3948—55 Филе рыбное мороженое — Взамен ГОСТ 3948—47 и ОСТ НКРП 11

H25. Рыба и рыбопродукты соленые

ГОСТ 6706—53 Балычные полуфабрикаты соленые из осетровых рыб — Взамен ОСТ НКРП 105

ГОСТ 1924—42 Белорыбица и нельма соленые (спинки и теши) Взамен ОСТ НКРП 53 и ОСТ НКРП 87

ГОСТ [illegible] [illegible] соленые. — Взамен ГОСТ [illegible] ГОСТ [illegible]—41 и ГОСТ [illegible]

[illegible]—H32

ГОСТ 7448—55 Рыба соленая. — Взамен ГОСТ [illegible] ГОСТ 5428—52, ГОСТ [illegible] ГОСТ [illegible] ГОСТ 5545—50, ГОСТ [illegible]—51, ГОСТ [illegible] ГОСТ 5679—51, ГОСТ [illegible]—51, ГОСТ [illegible] ГОСТ 6605—53, ОСТ НКРП 88

ГОСТ 815—55 Сельди соленые. — Взамен ГОСТ [illegible]

ГОСТ 6756—57 Тугун, сосвинская сельдь и ряпушка пряного посола (бочковые). — Взамен ГОСТ [illegible]

H30. МУКОМОЛЬНО-КРУПЯНАЯ ПРОДУКЦИЯ И ХЛЕБОПЕКАРНЫЕ ИЗДЕЛИЯ

H30. Классификация, номенклатура и общие нормы

ВКС 7711 Примеси к муке при хлебопечении Производственно товарная классификация

ВКС 7078 Хлебные изделия Производственно товарная классификация

Declassified and Approved For Release @ 50-Yr 2014/05/08 : CIA-RDP81-01043R003800010001-4

Declassified and Approved For Release @ 50-Yr 2014/05/08 : CIA-RDP81-01043R003800010001-4

ГОСТ 7448—55 Рыба с[illegible] — Взамен ГОСТ 1074—41, ГОСТ 5430—52, ГОСТ 5691—50, ГОСТ 5828—50, ГОСТ 5845—50, ГОСТ 5785—51, ГОСТ 5878—51, ГОСТ 5879—51, ГОСТ 5880—51, ГОСТ 6483—53, ГОСТ 6605—53, ОСТ НКРП 95

ГОСТ 815—55 Сельдь соленая. — Взамен ГОСТ 815—41

ГОСТ 6756—57 Тутуп, сосисочная оболочка, с регулируемой прочностью (белковая). — Взамен ГОСТ [illegible]

Н26. Рыба и рыбопродукты вяленые, копченые и сушеные

ГОСТ 7444—55 Балычные изделия из белорыбицы, осетровых, лососевых (кроме семги) и частиковых рыб горячего копчения (провесные) и холодного копчения. — Взамен ГОСТ 7444—55, НКРП 54 и ОСТ НКРП 99

ГОСТ 6481—55 Балычные изделия из осетровых рыб горячего копчения (провесные) и холодного копчения. — Взамен ГОСТ 6481—53, ОСТ НКРП 54

ГОСТ 2623—55 Балычные изделия холодного копчения из лососей дальневосточных. — Взамен ГОСТ 2623—44, ОСТ НКРП 39

ГОСТ 7445—55 Осетровые рыбы горячего копчения. — Взамен ОСТ НКРП 38

ГОСТ 1551—55 Рыба вяленая. — Взамен ГОСТ 1551—42

ГОСТ 6608—55 Рыба горячего копчения мелкая (бокоплав). — Взамен ГОСТ 6608—53

ГОСТ 7447—55 Рыба горячего копчения. — Взамен ГОСТ 2613—44 и ГОСТ 3082—45

ГОСТ 7450—55 Рыба холодного копчения. — Взамен ГОСТ 1668—54, ГОСТ 5465—50 и ОСТ НКРП 73

ГОСТ 812—55 Сельдь горячего копчения. — Взамен ГОСТ 812—44

ГОСТ 813—55 Сельдь холодного копчения. — Взамен ГОСТ 813—50

Н27. Рыбные кулинарные и икра

ГОСТ 1629—55 Икра зернистая лососевая. — Взамен ГОСТ 1629—42

ГОСТ 7442—55 Икра зернистая осетровых рыб баночная. — Взамен ОСТ НКРП 1

ГОСТ 7440—55 Икра зернистая осетровых рыб бочечная. — Взамен ОСТ НКРП 2

ГОСТ 7368—55 Икра паюсная осетровых рыб. — Взамен ОСТ НКРП 3

ГОСТ 1573—55 Икра пробойная соленая. — Взамен ГОСТ 1573—47

ГОСТ 7441—55 Икра ястычная частиковых рыб (стерляди и осетровых). — Взамен ОСТ НКРП 17 и ОСТ НКРП 18

Н28. Прочие пищевые и технические продукты рыбной промышленности

ГОСТ 2116—43 Мука рыбная кормовая. — Взамен ОСТ НКРП 59

Н29. Методы испытаний. Упаковка. Маркировка

ГОСТ 7636—55 Рыба и продукты переработки рыбы и морских млекопитающих. Методы химического и физического исследования. — Взамен ОСТ НКРП 85

ГОСТ 7631—55 Рыба, рыбопродукты и продукты переработки морских млекопитающих. Правила приемки и отбора проб. — Взамен ОСТ НКРП 30

ГОСТ 7630—55 Рыботовары. Правила маркировки тары.—Взамен ОСТ НКРП 27

[illegible] Рыба мороженая. — Взамен ОСТ НКРП 51, ОСТ НКРП 56, ОСТ НКРП 57, ОСТ НКРП 86, ГОСТ 347—41, ГОСТ 1'68—52, ГОСТ 1874—51

[illegible] Рыба обезглавленная. — Взамен ГОСТ 814—41 и ГОСТ 1872—47

[illegible] Сельдь мороженые — Взамен ГОСТ 2135—43 в части сельдей мороженых

[illegible] Филе рыбное мороженое — Взамен ГОСТ 3948—47 и ОСТ НКРП 11

Н25. Рыба и рыбопродукты соленые

ГОСТ 6708—53 Балычные полуфабрикаты соленые из осетровых рыб — Взамен ОСТ НКРП 105

[illegible] Белорыбица и лососи соленые (спинки и теши) Взамен ОСТ НКРП 53 и ОСТ НКРП 87

[illegible] Взамен ГОСТ

[illegible] ГОСТ

Н3. МУКОМОЛЬНО-КРУПЯНАЯ ПРОДУКЦИЯ И ХЛЕБОПЕКАРНЫЕ ИЗДЕЛИЯ

Н30. Классификация, номенклатура и общие нормы

ВКС 7711 Примеси к муке при хлебопечении Производственно-товарная классификация

ВКС 7078 Хлебные изделия Производственно-товарная классификация

Н31. Мука. Дрожжи

ГОСТ 171—54 Дрожжи прессованные хлебопекарные — Взамен ГОСТ 171—41

[illegible] Мука кукурузная односортная. — Взамен ОСТ 5206

[illegible] Мука пшеничная двухсортная 75% помола — Взамен ОСТ ВКС 7293 и ОСТ ВКС 7294

[illegible] Мука пшеничная экспортная «голубая»

[illegible] Мука пшеничная экспортная «красная»

[illegible] Мука ржаная хлебопекарная — Взамен ОСТ КЗ СНК 6371/195, ОСТ КЗ СНК 8464/262, ОСТ КЗ СНК 8467/270, ОСТ КЗ СНК 8896/335 и ОСТ КЗ СНК 8897/336

[illegible] Мука соевая дезодорированная. — Взамен ГОСТ [illegible]—47

[illegible] Мука хлебопекарная пшеничная односортная 72% помола. — Взамен ОСТ 5193

[illegible] Мука хлебопекарная пшеничная односортная 75% помола. — Взамен ОСТ 5192

[illegible] Мука хлебопекарная пшеничная односортная 85% помола. — Взамен ОСТ 5194

[illegible] Мука хлебопекарная пшеничная односортная обойная 96% помола. — Взамен ОСТ 5196

[illegible] Мука пшеничная второго сорта

[illegible] Толокно

Н32. Хлебопекарные изделия

[illegible] Вермишелевые изделия. — Взамен ОСТ НКПП 494

[illegible] Батоны. — Взамен ОСТ 5109, ОСТ 5140, ОСТ 5141 в части батонов, ОСТ НКПП 492 и ОСТ НКПП 513

[illegible] Булки городские. Технические условия — Взамен ОСТ 5109 в части французских булок, ОСТ 5140 в части французских булок, ОСТ 5141 в части французских булок, ОСТ Центросоюза 7972/18 и ОСТ Центросоюза 7974/21

[illegible] Булки русские круглые. — Взамен ОСТ НКПП 486

[illegible] Булочки с изюмом. — Взамен ОСТ НКПП 491

[illegible] Булочная мелочь

[illegible] Калач московский штучный из муки пшеничной высшего сорта

[illegible] Сайки

[illegible] Сдобные изделия. — Взамен ОСТ Центросоюза 8226/26

[illegible] Сухари армейские. — Взамен ГОСТ 686—41

[illegible] Сухари сдобные пшеничные

[illegible] Халы. Технические условия. — Взамен ОСТ Центросоюза 7976/23

[illegible] Хлеб бородинский Технические условия

Declassified and Approved For Release @ 50-Yr 2014/05/08 : CIA-RDP81-01043R003800010001-4

Declassified and Approved For Release @ 50-Yr 2014/05/08 : CIA-RDP81-01043R003800010001-4

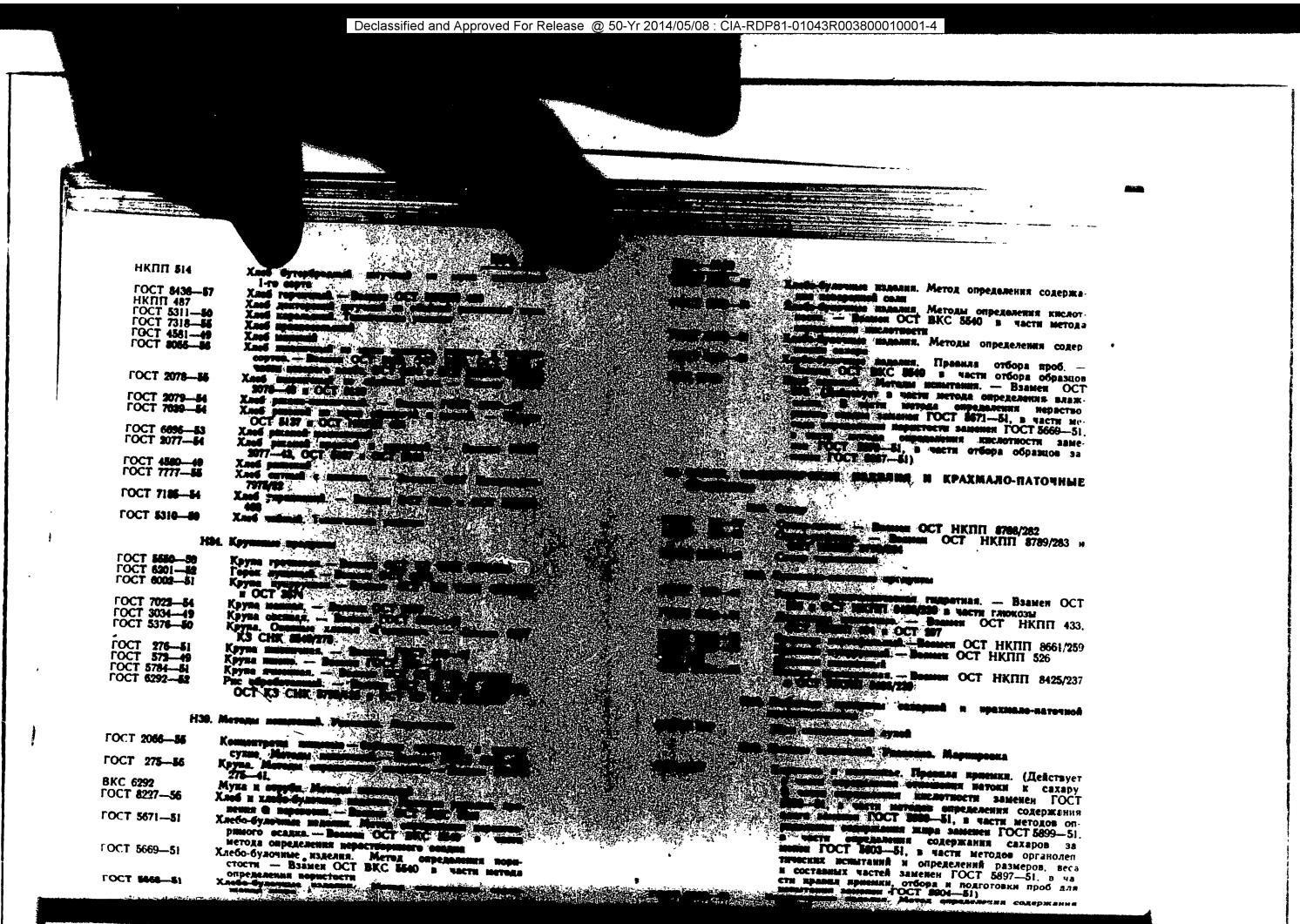

НКПП 514 Хлеб бутербродный, ... — Взамен ...
1-го сорта
ГОСТ 8436—57 Хлеб горчичный. — Взамен ОСТ ...
НКПП 487 Хлеб диетический, ...
ГОСТ 5311—50 Хлеб пшеничный, ...
ГОСТ 7318—55 Хлеб пшеничный ...
ГОСТ 4581—49 Хлеб пшеничный ...
ГОСТ 8056—56 Хлеб пшеничный, ...
сортов. — Взамен ОСТ ...
ГОСТ 2078—55 Хлеб пшеничный, ...
2078—55 и ОСТ ...
ГОСТ 2078—54 Хлеб ржаной ...
ГОСТ 7039—54 Хлеб ржаной ...
ОСТ 5137 и ОСТ ...
ГОСТ 6696—53 Хлеб ржаной ...
ГОСТ 2077—54 Хлеб ржаной ...
2077—53, ОСТ ...
ГОСТ 4580—49 Хлеб ржаной ...
ГОСТ 7777—55 Хлеб сеяный ...
7978/62
ГОСТ 7185—54 Хлеб ...
ГОСТ 5310—50 Хлеб ...

Н34. Крупяные ...
ГОСТ 5550—50 Крупа ...
ГОСТ 6201—52 Горох ...
ГОСТ 6002—51 Крупа ...
и ОСТ ...
ГОСТ 7022—54 Крупа ...
ГОСТ 3034—49 Крупа ...
ГОСТ 5376—50 Крупа. ...
КЗ СНК ...
ГОСТ 276—51 Крупа ...
ГОСТ 573—49 Крупа ...
ГОСТ 5784—51 Крупа ...
ГОСТ 6292—52 Рис ...
ОСТ КЗ СНК ...

Н39. Методы испытаний. ...
ГОСТ 2066—56 Концентраты ...
ГОСТ 275—56 сухие. Методы ...
Крупа. Методы ...
276—41.
ВКС 6292 Мука и отруби. Методы ...
ГОСТ 8227—56 Хлеб и хлебобулочные ...
ГОСТ 5671—51 Хлебо-булочные изделия. Методы ...
ГОСТ 5669—51 Хлебо-булочные изделия. Метод определения ...
ГОСТ 5668—51 Хлебо-булочные изделия. ...

Хлебо-булочные изделия. Метод определения содержа-
Хлебо-булочные изделия. Методы определения кислот-
— Взамен ОСТ ВКС 5540 в части метода
Хлебо-булочные изделия. Методы определения содер
Хлебо-булочные изделия. Правила отбора проб. —
ОСТ ВКС 5540 в части отбора образцов
Методы испытания. — Взамен ОСТ
ВКС ... в части метода определения влаж-
... в части метода определения пориство
... ГОСТ 8671—51, в части ме-
... пористости заменен ГОСТ 5669—51,
... определения кислотности заме-
— ... ГОСТ ...—51, в части отбора образцов за
... ГОСТ 8667—51)

... ИЗДЕЛИЯ, И КРАХМАЛО-ПАТОЧНЫЕ
... — Взамен ОСТ НКПП 8786/282
... — Взамен ОСТ НКПП 8789/283 и
... крупы
... гидратная. — Взамен ОСТ
... в части глюкозы
... Взамен ОСТ НКПП 433,
... в ОСТ 827
... — Взамен ОСТ НКПП 8661/259
... — Взамен ОСТ НКПП 526
... — Взамен ОСТ НКПП 8425/237

... и крахмало-паточной
... Правила приемки. (Действует
... — в части методов определения содержания
... ГОСТ ...—51, в части методов оп-
... содержания жира заменен ГОСТ 5899—51.
... содержания сахаров за-
... ГОСТ ...—51, в части методов органолеп-
... испытаний и определений размеров, веса
... составных частей заменен ГОСТ 5897—51, в ча-
... правил приемки, отбора и подготовки проб для
... ГОСТ ...—51)
... Метод определения содержания

ГОСТ 5898—51 Кондитерские изделия. Методы ...
... ГОСТ 1669—41 в ...
... ОСТ 864 и ОСТ 1357 в ...
... ности
ГОСТ 5900—51 Кондитерские изделия. ...
... ния влаги и сухих ...

... Кофе натуральный жареный. — Взамен ОСТ НКПП
... чайный (грубый)
... чайный (сортовой)
... зеленый байховый нерасфасованный Техниче
... ские условия. — Взамен ГОСТ 3716—47
... зеленый байховый расфасованный — Взамен

Declassified and Approved For Release @ 50-Yr 2014/05/08 : CIA-RDP81-01043R003800010001-4

Declassified and Approved For Release @ 50-Yr 2014/05/08 : CIA-RDP81-01043R003800010001-4

[illegible]

ГОСТ 5899—51 [illegible]

ГОСТ [illegible]

[illegible]

ГОСТ 5898—51 Кондитерские изделия. Методы определения [illegible]ности и [illegible]. — Взамен ГОСТ [illegible]—41, ГОСТ 1000—41 в части определения [illegible] ОСТ 554 и ОСТ 1367 в части определения [illegible]ности

ГОСТ 5900—51 Кондитерские изделия. Методы определения [illegible] влаги и сухих [illegible]. — Взамен ГОСТ [illegible] ГОСТ 1000—41, ОСТ 554 и ОСТ 1367 в части методов определения [illegible]

ГОСТ 5899—51 Кондитерские изделия. [illegible] жира. — Взамен ГОСТ [illegible] и ОСТ 1367 в части [illegible] жира

ГОСТ 5901—51 Кондитерские изделия. [illegible] зоны и [illegible] магнитом. — Взамен ГОСТ [illegible] определения зоны и [illegible] 554 в части [illegible]

ГОСТ 5903—51 Кондитерские изделия. [illegible] сахаров и [illegible] 1367 в части [illegible] 100—41 в части [illegible]

ГОСТ 5902—51 Кондитерские изделия. [illegible] Взамен ГОСТ [illegible] и ОСТ [illegible] [illegible]ного веса

ГОСТ 5897—51 Кондитерские изделия. [illegible] ОСТ 554 и ОСТ 1367 [illegible]

ГОСТ 5904—51 Кондитерские изделия. [illegible] 100—41, ГОСТ [illegible]

ГОСТ 7098—55 [illegible] Взамен ОСТ [illegible]

ГОСТ 23—40 Сахар-[illegible]

[illegible]. ПЛОДООВОЩНЫЕ ПРОДУКТЫ

[illegible]. Чай. Кофе. [illegible]

ГОСТ 100—41 Какао-[illegible] (В части [illegible] ГОСТ [illegible] зоны и [illegible] 5901—51, в части [illegible] жира [illegible] ГОСТ [illegible]

[illegible]

[illegible]. Методы испытаний. Упаковка. Маркировка

ОСТ 1367 Карамель и монпансье. Правила приемки (Действует в части определения отношения патоки к сахару. В части определения кислотности заменен ГОСТ 5898—51, в части методов определения содержания влаги заменен ГОСТ 5900—51, в части методов определения содержания жира заменен ГОСТ 5899—51, в части определения содержания сахаров заменен ГОСТ 5903—51, в части методов органолептических испытаний и определений размеров, веса и составных частей заменен ГОСТ 5897—51, в ча[illegible] проб для [illegible]

[illegible]

ГОСТ 6605—53 Кофе натуральный жареный — Взамен ОСТ НКПП 493

ГОСТ 6207—52 Лист чайный (грубый)

ГОСТ 6206—52 Лист чайный (сортовой)

ГОСТ 3716—49 Чай зеленый байховый нерасфасованный Технические условия. — Взамен ГОСТ 3716—47

ГОСТ 1939—46 Чай зеленый байховый расфасованный — Взамен ГОСТ В-1939—42

ГОСТ 3483—46 Чай зеленый кирпичный

ГОСТ 1937—49 Чай черный байховый нерасфасованный Технические условия. — Взамен ГОСТ 1937—47

ГОСТ 1938—46 Чай черный байховый расфасованный — Взамен ГОСТ В-1938—42

ГОСТ 1940—47 Чай черный плиточный — Взамен ГОСТ В 1940—42

[illegible]. Методы испытаний. Упаковка. Маркировка

ГОСТ 5481—50 Продукты пищевые и вкусовые. Методы определения консервантов. — Взамен ОСТ НКРП 55, ОСТ НКПП 358, ОСТ НКПП 559 и ОСТ НКПП 8662/260 в части определения консервантов

НКПП [illegible] Продукты пищевые консервированные Методы испытания. — Взамен ОСТ ВКС 6346, ОСТ ВКС 8223 и ОСТ КЗ СНК 5925/164. (В части определения тяжелых металлов заменен ГОСТ 5370—50, в части определения консервантов заменен ГОСТ 5431—50 в части методов испытания сушеных овощей заменен ГОСТ 7230—54, в части методов испытаний сушеных фруктов заменен ГОСТ 1750—56)

ГОСТ 1936—46 Чай. Методы испытания. — Взамен ГОСТ В-1936—42

[illegible]. МАСЛОБОЙНЫЕ И ЖИРОВЫЕ ПРОДУКТЫ

[illegible]. Классификация, номенклатура и общие нормы

[illegible] Жмыхи. Производственно-товарная классификация

ОСТ ВКС 7015 Масла растительные. Производственно-товарная классификация

[illegible]. Маргариновые продукты

ГОСТ 240—53 Маргарин. — Взамен ГОСТ 240—41

[illegible]. Масла растительные пищевые и технические

ГОСТ [illegible] Масло арахисовое. — Взамен ОСТ 3669

ОСТ [illegible] Масло буковое нерафинированное (сырое)

НКПП [illegible] Масло горчичное (жирное). — Взамен ОСТ НКПП [illegible]/234

ГОСТ [illegible]—53 Масло касторовое техническое. — Взамен ОСТ НКПП 406 и ОСТ НКПП 362

ОСТ [illegible] Масло кедровое пищевое нерафинированное

ОСТ [illegible] Масло кокосовое нерафинированное техническое

ОСТ [illegible] Масло кокосовое рафинированное пищевое

НКПП [illegible] Масло конопляное сырое. — Взамен ОСТ 2848 и ОСТ НКПП [illegible]/230

НКПП [illegible] Масло кукурузное прессовое техническое нерафинированное. — Взамен ОСТ 3671

Declassified and Approved For Release @ 50-Yr 2014/05/08 : CIA-RDP81-01043R003800010001-4

Declassified and Approved For Release @ 50-Yr 2014/05/08 : CIA-RDP81-01043R003800010001-4

НКПП 312	Масло кукурузное [illegible] техническое. — Взамен [illegible]
НКПП 8502/233	Масло кунжутное [illegible] щевое. — Взамен ОСТ [illegible]
ГОСТ 5791—51	Масло льняное. — Взамен ОСТ [illegible] НКПП 378
ОСТ 2880	Масло маковое [illegible]
ГОСТ 1129—55	Масло подсолнечное. — Взамен ГОСТ [illegible]
НКПП 315	Масло рапсовое сырое [illegible]
НКПП 313	Масло сафлоровое сырое [illegible] и техническое). — Взамен ОСТ [illegible]
ГОСТ 7825—55	Масло соевое. — Взамен ОСТ [illegible] НКПП 311
НКПП 314	Масло суренное сырое [illegible] ское. — Взамен ОСТ [illegible]
ГОСТ 1128—55	Масло хлопковое. — Взамен ГОСТ [illegible]

Н65. Масла эфирные

НКВТ 7925/388	Масло можжевеловое
НКВТ 7926/389	Масло сосновое
НКВТ 5530/21	Масло эвкалиптовое
ГОСТ 3903—47	Масло эфирное анисовое. [illegible] мен ОСТ НКВТ [illegible]
ГОСТ 3173—46	Масло эфирное [illegible] ские условия. — Взамен ОСТ [illegible]
ГОСТ 3174—46	Масло эфирное [illegible] Взамен ОСТ НКВТ [illegible]
ГОСТ 3175—46	Масло эфирное [illegible] Взамен ОСТ НКВТ [illegible]
ГОСТ 3176—46	Масло эфирное [illegible] Взамен ОСТ НКВТ [illegible]
ГОСТ 3172—46	Масло эфирное [illegible] условия. — Взамен ОСТ [illegible]
ГОСТ 3171—46	Масло эфирное мускатного [illegible] вия. — Взамен ОСТ НКВТ [illegible]
ГОСТ 3901—47	Масло эфирное тминное. [illegible] мен ОСТ НКВТ [illegible]
ГОСТ 3902—47	Масло эфирное фенхелевое. [illegible] Взамен ОСТ НКВТ [illegible]

Н66. Побочные продукты маслобойной [illegible]

ОСТ 3693	Жмых арахидный [illegible]
ОСТ 3692	Жмых [illegible]
ОСТ 3142	Жмых [illegible]
ОСТ 479	Жмых [illegible]
НКПП 382	Жмых [illegible]
НКПП 381	Жмых [illegible]
ОСТ 2900	Жмых [illegible]
ГОСТ 80—41	Жмых [illegible]
НКПП 386	Жмых [illegible]
НКПП 384	Жмых [illegible]
ОСТ 2902	Жмых [illegible]
НКПП 383	Жмых [illegible]
ГОСТ 8057—56	Жмых [illegible]
НКПП 385	Жмых [illegible]
ГОСТ [illegible]	Жмых [illegible]

ГОСТ 5484—50	Масла растительные. Метод [illegible] застывания касторового масла. — Взамен ОСТ [illegible] 8531 в части метода [illegible]
ГОСТ 5478—50	Масла растительные. Метод [illegible] ния. — Взамен ОСТ ВКС 8531 в части метода [illegible]
ГОСТ 5475—50	Масла растительные. Методы [illegible] числа. — Взамен ОСТ ВКС 8531 в части метода определения [illegible]
ГОСТ 5481—50	Масла растительные. Методы [illegible] — Взамен ОСТ ВКС 8531 в части [illegible]

[illegible]	Клейрет [illegible] (касторовый)
[illegible]	[illegible] кунжутная растертая. — Взамен ОСТ 2851
[illegible]	[illegible] растертая
[illegible]	[illegible] (кунжутная)
[illegible]	[illegible] (В части правил приемки заменен ГОСТ [illegible])
[illegible]	[illegible] кукурузный [illegible]
[illegible]	[illegible] (В части правил приемки заменен ГОСТ [illegible])
[illegible]	[illegible] — Взамен ОСТ 477 и ОСТ 4090. (В части [illegible] заменен ГОСТ 5983—51)
[illegible]	[illegible]
[illegible]	[illegible] хлопковый [illegible]. — Взамен ОСТ 4612 (В части правил приемки и методов испытаний заменен ГОСТ [illegible])

[illegible]. Методы испытаний. Упаковка. Маркировка

[illegible]	Жмыхи, шроты и горчичный порошок. Правила отбора проб и методы испытаний. — Взамен ГОСТ 606—41 в части правил приемки и методов испытаний, ОСТ НКПП 387 в части правил приемки, ОСТ НКПП 388 в части правил приемки, ОСТ 4613 в части правил приемки и ОСТ ВКС 7086
[illegible]	Маргарин и жиры кухонные. Правила отбора проб и методы испытаний. — Взамен ГОСТ 976—41
[illegible]	Масла [illegible]. Упаковка и маркировка. Правила приемки
[illegible]	Масла растительные. Качественная реакция на кунжутное масло. — Взамен ОСТ ВКС 8531 в части качественных реакций на кунжутное масло
[illegible]	Масла растительные. Качественная реакция на хлопковое масло. — Взамен ОСТ ВКС 8531 в части качественной реакции на хлопковое масло
[illegible]	Масла растительные. Метод определения кислотного числа. — Взамен ОСТ ВКС 8531 в части метода определения кислотного числа
[illegible]	Масла растительные. Метод определения растворимости касторового масла. — Взамен ОСТ ВКС 8531 в части метода определения растворимости
[illegible]	Масла растительные. Метод определения содержания влаги и летучих веществ. — Взамен ОСТ ВКС 8531 в части метода определения влаги
[illegible]	Масла растительные. Метод определения содержания [illegible]
[illegible]	Масла растительные. Метод определения содержания золы. — Взамен ОСТ ВКС 8531 в части метода определения общей золы
ГОСТ [illegible]	Масла растительные. Метод определения содержания минеральных кислот. — Взамен ОСТ ВКС 8531 в части метода определения минеральных кислот
ГОСТ [illegible]	Масла растительные. Методы определения мыла. — Взамен ГОСТ [illegible]

ГОСТ [illegible]	Напитки безалкогольные, слабоалкогольные и сиропы. Правила приемки и методы испытаний — Взамен ОСТ НКПП 356
[illegible]	Смолка для посуды с очищенным вином
ГОСТ [illegible]	Спирт этиловый. Правила приемки и методы испытаний. — Взамен ГОСТ 131—41 и ОСТ НКПП 278 в части правил приемки и методов испытаний

[illegible] НЕДЕЛИЯ

[illegible]. Классификация, номенклатура и общие нормы

ГОСТ [illegible]	Табак-бакун листовой неферментированный. Требования при заготовке. — Взамен ГОСТ 7094—54

Declassified and Approved For Release @ 50-Yr 2014/05/08 : CIA-RDP81-01043R003800010001-4

Declassified and Approved For Release @ 50-Yr 2014/05/08 : CIA-RDP81-01043R003800010001-4

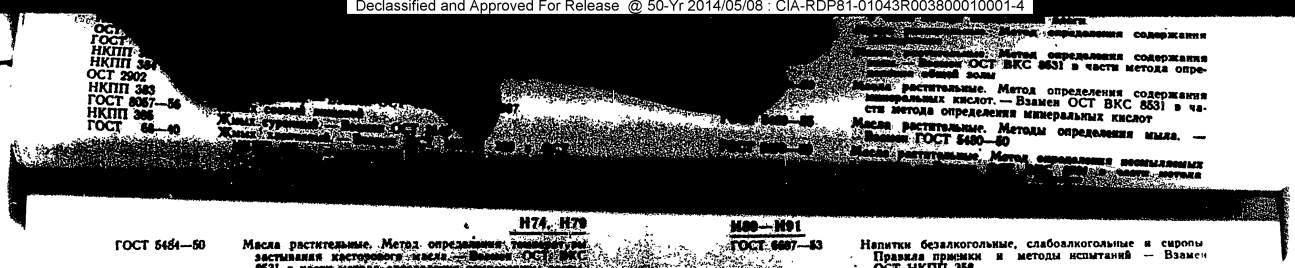

ГОСТ 5484—50 Масла растительные. Метод определения температуры застывания касторового масла. — Взамен ОСТ ВКС 8531 в части метода определения температуры застывания

ГОСТ 5478—50 Масла растительные. Метод определения числа омыления. — Взамен ОСТ ВКС 8531 в части метода определения числа омыления

ГОСТ 5475—50 Масла растительные. Методы определения кислотного числа. — Взамен ОСТ ВКС 8531 в части метода определения кислотного числа

ГОСТ 5481—50 Масла растительные. Методы определения отстоя. — Взамен ОСТ ВКС 8531 в части метода определения отстоя

ГОСТ 5482—50 Масла растительные. Методы определения содержания примесей (рафинация). — Взамен ОСТ ВКС 8531 в части метода определения рафинации

ГОСТ 7824—55 Масла растительные. Методы определения консистенции

ГОСТ 5477—50 Масла растительные. Методы определения цветности. — Взамен ОСТ ВКС 8531 в части метода определения цветности и интенсивности окраски

ГОСТ 5472—50 Масла растительные. Определение запаха, цвета и прозрачности. — Взамен ОСТ ВКС 8531 в части определения органолептических показателей и прозрачности

ГОСТ 5471—50 Масла растительные. Правила отбора проб. — Взамен ОСТ ВКС 8531 в части правил отбора проб

ГОСТ 5496—50 Масла растительные. Термокрекинг льняного масла

ГОСТ 3177—46 Масла эфирные. Правила приемки, методы испытаний, упаковка и маркировка. — Взамен ОСТ НКЛТ 8239/455

Н7. ВИНА и НАПИТКИ

Н74. Спиртоводочные изделия

ГОСТ 239—50 Водка 40%. Технические условия. — Взамен ГОСТ 239—41 в части водки 40% (разделы I—V и VIII)

ГОСТ 4362—50 Водки 50%, 56% и Московская особая 40%. Технические условия. — Взамен ГОСТ 239—41 в части водки 50% и 56% (разд. I—V и VIII) и ГОСТ 4362—48 (разд. I, II и V)

ГОСТ 6535—53 Водка столичная. Технические условия

ГОСТ 81—41 Масло сивушное. — Взамен ОСТ НКПП 363

ГОСТ 5963—51 Спирт этиловый питьевой 96%-ный. Технические условия

ГОСТ 5962—51 Спирт этиловый ректификованный. Технические условия. — Взамен ОСТ НКПП 278 в части технических условий

ГОСТ 131—51 Спирт этиловый-сырец. Технические условия. — Взамен ГОСТ 131—41 в части технических условий

Н79. Методы испытаний. Упаковка. Маркировка

ГОСТ 5666—56 Вина виноградные и коньяки. Правила приемки и методы испытаний. — Взамен ГОСТ 5666—51

ГОСТ 5363—50 Водка. Правила приемки и методы испытаний. — Взамен ГОСТ 239—41 (разд. VI и VII) и ГОСТ 4362—48 (разд. III и IV)

ГОСТ 4828—49 Изделия ликерно-водочные. Правила приемки и методы испытаний

ГОСТ 6687—53 Напитки безалкогольные, слабоалкогольные и сиропы. Правила приемки и методы испытаний — Взамен ОСТ НКПП 358

ОСТ [illegible] Смоляка для посуды с очищенным вином

ГОСТ [illegible]—51 Спирт этиловый. Правила приемки и методы испытаний. — Взамен ГОСТ 131—41 и ОСТ НКПП 278 в части правил приемки и методов испытаний

[illegible] ТАБАЧНЫЕ ИЗДЕЛИЯ

[illegible] Классификация, номенклатура и общие нормы

ГОСТ [illegible]—56 Табак бакун листовой неферментированный Требования при заготовке. — Взамен ГОСТ 7094—54

Н91. Махорка. Табак

ГОСТ [illegible]—54 Махорка курительная крупка. — Взамен ГОСТ 936—41

ГОСТ [illegible]—54 Махорка ломерская неферментированная Требования при заготовке

ГОСТ [illegible]—54 Махорка-сырье. Требования при заготовке — Взамен ОСТ КЗ СНК 4993/334

ГОСТ [illegible]—56 Табак бакун листовой ферментированный — Взамен ГОСТ 7096—54

ГОСТ [illegible]—56 Табак желтый листовой неферментированный Требования при заготовке.—Взамен ОСТ КЗ СНК 5112/333 и ОСТ КЗ СНК 5113/333

ГОСТ [illegible]—56 Табак желтый листовой ферментированный — Взамен ОСТ НКПП 531

ГОСТ 3713—56 Табак сигарный листовой неферментированный Требования при заготовке. — Взамен ГОСТ 3713—55

ГОСТ 3714—56 Табак сигарный листовой ферментированный — Взамен ГОСТ 3714—55

ГОСТ [illegible]—56 Табак курительный желтый. — Взамен ГОСТ 858—47

ГОСТ [illegible]—56 Табак трубочный. — Взамен ОСТ НКПП 536

Н92. Папиросы. Сигареты

ГОСТ [illegible]—48 Папиросы. — Взамен ГОСТ 1505—47

ГОСТ [illegible]—47 Сигареты. — Взамен ОСТ НКПП 537

Н99. Прочие продукты табачной промышленности

ОСТ [illegible] Никотин-основание 50%

ОСТ [illegible] Никотин-основание 95—96%

ОСТ [illegible] Никотин-сульфат 40%

Н99. Методы испытаний. Упаковка. Маркировка

ОСТ [illegible] Никотин-основание 95—96% и 50% и никотин-сульфат 40%. Упаковка, маркировка и правила приемки

[illegible] ВКУСОВЫЕ, КОНСЕРВИРУЮЩИЕ И СКЛЕИВАЮЩИЕ ВЕЩЕСТВА

Н91. Пищевые эссенции, кислоты, красители и наполнители

НКПП [illegible] Ванилин

ГОСТ [illegible] Кислота виннокаменная пищевая — Взамен ОСТ 3307

ГОСТ [illegible]—41 Кислота лимонная пищевая. — Взамен ОСТ НКПП 423

ГОСТ [illegible]—41 Кислота молочная пищевая. — Взамен ОСТ НКСнаб 6999/301

Declassified and Approved For Release @ 50-Yr 2014/05/08 : CIA-RDP81-01043R003800010001-4

Declassified and Approved For Release @ 50-Yr 2014/05/08 : CIA-RDP81-01043R003800010001-4

ГОСТ 7880—55 . Калоши [illegible]
НКПП: 845
ГОСТ 9188—43 Семена [illegible]
НКПП 888 [illegible]

Н95. Соль поваренная

ГОСТ 153—57 Соль поваренная [illegible]

Н97. [illegible]

ГОСТ 8479—39 Агар. — Взамен ОСТ [illegible]
НКЛес 6888/39 [illegible]
НКЛес 6887/47 [illegible]

Н99. [illegible]

НКММП 26 [illegible]
ГОСТ 4681—49 [illegible]
ГОСТ 3886—45 [illegible]
ГОСТ 3887—47 [illegible]
ГОСТ 3888—46 [illegible]
ГОСТ 3775—44 [illegible]
НКЛес 6889/39 [illegible]

С. СЕЛЬСКОЕ И ЛЕСНОЕ ХОЗЯЙСТВО

[illegible] ПРАВИЛА И НОРМЫ ПО СЕЛЬСКОМУ И ЛЕСНОМУ [illegible]

С00. Термины и обозначения

[illegible] Кормовая единица. (Основной стандарт). — Взамен ОСТ 4880
ГОСТ [illegible] Шелк натуральный. Терминология (рекомендуемый)

С02. Нормы расчета и агрохимические нормы

ГОСТ [illegible] Азотобактерин (азотоген)
ГОСТ [illegible] Нитрагин. — Взамен ГОСТ 5277—50
ГОСТ [illegible] Фосфобактерин жидкий

С03. Методы испытаний. Упаковка. Маркировка

ГОСТ [illegible] Семена. Правила отбора образцов и методы определения посевных качеств. — Взамен ГОСТ 6055—49

С1. [illegible] КУЛЬТУРЫ

С10. Классификация, номенклатура и общие нормы

[illegible] Кукуруза в початках и в зерне. Производственно-товарная классификация
[illegible] Мука и зерновые культуры. Производственно-товарная классификация
[illegible] Овес. Производственно-товарная классификация
[illegible] Пшеница. Производственно-товарная классификация
[illegible] Рожь. Производственно-товарная классификация
[illegible] Средства кормовые. Производственно-товарная классификация
[illegible] Ячмень. Производственно-товарная классификация

С11. Семена и посадочный материал полевых культур

ГОСТ 817—41 Семена бобовых и злаковых кормовых трав. Посевные качества. — Взамен ГОСТ 817—41
ГОСТ 661—41 Семена зерновых и зернобобовых культур. Сортовые и посевные качества. — Взамен «Временного стандарта на сортовые качества семян зерновых культур», утвержденного Наркомземом СССР 28/II—39 г., и [illegible] стандарта на семена [illegible], утвержденного СНК

С12, С13

ГОСТ 7439—55 Семена чумизы. [illegible]
ГОСТ 662—41 Семена злаковых [illegible]. Сортовые и посевные [illegible]

С12. Зерновые культуры

ГОСТ 7336—55 * Гречиха. — Взамен ОСТ [illegible]
ГОСТ 5549—50 Гречиха крупяная. — Взамен ОСТ [illegible]
[illegible] [illegible]

[illegible] Чечевица сортированная южная [illegible] (редакция 1940 г.)
[illegible] Чечевица тарелочная продовольственная — Взамен ОСТ [illegible]
ГОСТ [illegible] Чина (кубик, угловой горох) (Редакция 1940 г.) — Взамен ОСТ 2280

С14. Кормовые травы. Семя. Солома

[illegible] — Взамен ОСТ ВКС 574[illegible]

Declassified and Approved For Release @ 50-Yr 2014/05/08 : CIA-RDP81-01043R003800010001-4

Declassified and Approved For Release @ 50-Yr 2014/05/08 : CIA-RDP81-01043R003800010001-4

ГОСТ 7439—55	[illegible] Посевные качества
ГОСТ 662—41	Семена [illegible] зерновых и зернобобовых культур. Сортовые и посевные качества

C12 Зерновые культуры

ГОСТ 7326—55	Гречиха — Взамен ОСТ КЗ СНК 7212/217
ГОСТ 5549—50	Гречиха крупяная. — Взамен ОСТ КЗ СНК 7490/[illegible]
ГОСТ 3202—46	Кукуруза в зерне — Взамен ОСТ ВКС 5741 и ОСТ КЗ СНК 6303/201
ГОСТ 3201—55	Кукуруза в початках. — Взамен ГОСТ [illegible]—46
ГОСТ 7757—55	Овес для солода в спиртовом производстве. — Взамен ОСТ КЗ СНК [illegible]
ГОСТ 6584—53	Овес крупяной. — Взамен ОСТ ВКС [illegible]
ГОСТ 7028—54	Овес продовольственно-фуражный. — Взамен ОСТ ВКС 5740
ГОСТ 8127—56	Просо для солода в спиртовом производстве. — Взамен ОСТ КЗ СНК [illegible]
ГОСТ 5062—49	Просо заготовляемое. — Взамен ОСТ КЗ СНК [illegible]
ГОСТ 6472—53	Просо крупяное. — Взамен ОСТ КЗ СНК [illegible]
ГОСТ 909—41	Пшеница продовольственная. — Взамен ОСТ ВКС 7064 и ОСТ ВКС 7066. ([illegible] приостановлено. Временно действуют ОСТ [illegible] и ОСТ ВКС 7066)
ГОСТ 6293—52	Рис сырец (необрушенный). — Взамен ОСТ КЗ СНК 6015/186, ОСТ КЗ СНК [illegible], ОСТ КЗ СНК 6017/188 и ОСТ КЗ СНК [illegible]
ГОСТ 1210—41	Рожь продовольственная. — Взамен ОСТ ВКС [illegible], ОСТ ВКС 7067 и ОСТ КЗ СНК [illegible]. ([illegible] ГОСТа временно приостановлено. [illegible] ОСТ ВКС 7066, ОСТ ВКС [illegible] и ОСТ КЗ СНК [illegible])
КЗ СНК 7072/214	Сорго в зерне продовольственно-фуражное — техническое. (Редакция 1940 г.)
ГОСТ 5080—49	Ячмень для пивоварения. — Взамен ОСТ ВКС [illegible]
ГОСТ 7510—55	Ячмень для спиртового производства. — Взамен ОСТ КЗ СНК [illegible]
ГОСТ 6378—52	Ячмень крупяной. — Взамен ОСТ ВКС [illegible]
ГОСТ 6280—52	Ячмень мукомольный. — Взамен ОСТ КЗ СНК [illegible]
ВКС 5739	Ячмень продовольственно-фуражный. (Редакция 1940 г.). — Взамен ОСТ [illegible]

C13. Бобовые культуры

КЗ СНК 5856/138	Бобы конские. (Редакция 1940 г.). — Взамен ОСТ [illegible]
КЗ СНК 344	Вика очищенная экспортная. (Редакция 1940 г.)
ГОСТ 7067—54	Вика яровая. — Взамен ОСТ КЗ СНК [illegible]
ГОСТ 3352—54	Горох продовольственный и кормовой. Взамен ГОСТ 3352—46
КЗ СНК 343	Горох сортированный экспортный. (Редакция 1940 г.)
ГОСТ 5312—50	Горошек зеленый свежий для [illegible]
КЗ СНК 5854/136	Нут (пузырник). (Редакция 1940 г.). — Взамен ОСТ 2361
ГОСТ 6399—52	Соя. — Взамен ОСТ КЗ СНК [illegible]
ГОСТ 7758—55	Фасоль продовольственная. — Взамен ОСТ КЗ СНК 7083/[illegible]
КЗ СНК 7055/211	Чечевица молоссийская. (Редакция 1940 г.)
КЗ СНК 341	Чечевица сортированная северная экспортная. (Редакция 1940 г.)

КЗ СНК 342	Чечевица сортированная южная экспортная (Редакция 1940 г.)
ГОСТ 7066—54	Чечевица тарелочная продовольственная — Взамен ОСТ КЗ СНК 7054/210
КЗ СНК 5855/137	Чина (зубок, угловой горох) (Редакция 1940 г.) — Взамен ОСТ 2350

C14. Кормовые травы. Сено. Солома

ГОСТ [illegible]—49	Сено — Взамен ОСТ ВКС 574[illegible]
КЗ СНК [illegible]	Солома

C15. Комбикорма и другие кормовые средства

ОСТ [illegible]	Комбикорм № 1
[illegible]	Комбикорм для лошадей полпорационный брикетированный
[illegible]	Комбикорм концентрат для заключительного периода [illegible] откорма свиней
ГОСТ [illegible]	Мука кормовая животного происхождения — Взамен ГОСТ [illegible]—42
[illegible]	Мука костяная для минеральной подкормки животных и птиц
[illegible]	Мука костяная техническая (обесклеенная) — Взамен ОСТ [illegible]
КЗ СНК [illegible]	Мучка кормовая пшеничная
[illegible]	Отруби пшеничные. — Взамен ОСТ КЗ СНК 7309/221
[illegible]	Отруби ржаные. — Взамен ОСТ КЗ СНК 8465/263
ОСТ [illegible]	Пшеничная № 1

C16. Методы испытаний. Упаковка. Маркировка

ГОСТ [illegible]	Зерно. Методы определения качества. — Взамен ГОСТ [illegible]—46
[illegible]	Комбикорма. Правила приемки и методы анализа комбикорма

[illegible] КУЛЬТУРЫ

C21. Семена и посадочный материал технических культур

[illegible]	Саженцы гевеи розовой
[illegible]	Саженцы лавонды настоящей
[illegible]	Саженцы ревы эфирно-масличной
[illegible]	Семена каучуконосных культур. Посевные качества — Взамен ОСТ НКЗем СССР «Посевные семена каучуконосных культур» и ОСТ НКЗем СССР «Посевные семена гевеи». (Временный)
ГОСТ [illegible]	Семена лекарственных культур. Посевные качества — Взамен ГОСТ 1592—42
ГОСТ [illegible]	Семена [illegible] культур. Сортовые и посевные качества. — Взамен «Временного стандарта на посевные семена масличных культур», утвержденного Наркомземом СССР 10/VIII—38 г., «Стандарта на посевные семена подсолнечника», утвержденного Наркомземом СССР 10/XII—38 г., и «Норм сортовой чистоты масличных культур», утвержденных Наркомземом СССР 27/III—40 г.

Declassified and Approved For Release @ 50-Yr 2014/05/08 : CIA-RDP81-01043R003800010001-4

Declassified and Approved For Release @ 50-Yr 2014/05/08 : CIA-RDP81-01043R003800010001-4

ГОСТ 7692—56 Семена медоносных [illegible] ОСТ Наркомзема РСФСР [illegible]

ГОСТ 2690—44 Семена прядильных и [illegible] Сортовые и посевные качества. — [illegible] 1063 «Пеньковое семя» [illegible] НКЗем СССР «Пеньковое [illegible] НКЗем СССР «Пеньковое [illegible] утвержденного [illegible] СНК СССР № 43 от 7/II—35 г. [illegible] среднерусской [illegible] хлопчатника заменен ГОСТ [illegible]

ГОСТ 2690—50 Семена сахарной свеклы. [illegible] ГОСТ 2690—44

ГОСТ 2684—55 Семена табаков, махорки и [illegible] ные качества. — Взамен ГОСТ [illegible]

ГОСТ 5695—51 Семена хлопчатника. Сортовые [illegible] Взамен ГОСТ 2690—44 в [illegible]

ГОСТ 8191—56 Семена цикория. Посевные качества. — Взамен ОСТ Наркомзема СССР 1060 г.

ГОСТ 7778—55 Семена чеч. Посевные качества

ГОСТ 600—41 Семена эвакуированных [illegible] семена табака

ГОСТ 1893—42 Семена эфиро-масличных культур. Посевные качества. — Взамен «Временных [illegible] ных семян эфиро-масличных [illegible] него Наркомзема СССР [illegible] г.

ГОСТ 5057—49 Семена и семенная [illegible]

С22. Волокнистые культуры

КЗ СНК 8431/356 Лен-сырец (стланец и мочковой). — Взамен ОСТ КЗ СНК 6488/198

ГОСТ 6563—53 Семена джута. Посевные качества.

КЗ СНК 6123/192 Семена конопляные

ГОСТ 6560—53 Семена джутовые. Требования при заготовках. — Взамен ОСТ КЗ СНК 6607/179

КЗ СНК 8430/255 Семена пеньки, рами и [illegible]

НКЗаг 483 Стебли конопляные. (Заготовительный). — Взамен ОСТ КЗ СНК 304

НКЗаг 455 Стебли конопли. (Заготовительный). — Взамен ОСТ КЗ СНК 305

НКЗаг 454 Стебли мягкой сеяной [illegible] (Заготовительный). — Взамен ОСТ КЗ СНК 306

ГОСТ 6730—53 Трава морская

ГОСТ 6729—53 Треста конопляная. Взамен ОСТ НКЗаг 304

ГОСТ 2975—53 Треста льняная. Требования при заготовках. — Взамен ГОСТ 2975—47

ГОСТ 6679—55 Хлопок-сырец советский. — Взамен ГОСТ 6679—53

ГОСТ 6680—55 Хлопок-сырец советский тонковолокнистый. — Взамен ГОСТ 6680—53

С23. Масличные культуры

ГОСТ [illegible] 54 Арахис (бобы)

ГОСТ 5947—55 Семена хлопковые технические — Взамен ГОСТ 5947—51

КЗ СНК 5904/182 Семя [illegible]

КЗ СНК Вып. 142 Семя [illegible] ОСТ [illegible]

[illegible] Семя конопляное. (Промышленное сырье). — Взамен ОСТ [illegible]

[illegible] Семя [illegible]. (Промышленное сырье). — Взамен ОСТ [illegible]

[illegible] Семя [illegible]. — Взамен ОСТ 1863

[illegible] Семя [illegible]. (Промышленное сырье)

[illegible] Семя [illegible] (промышленное сырье). — Взамен ОСТ [illegible]

[illegible] Семя [illegible] ОСТ [illegible]

[illegible] Семя [illegible]. — Взамен ОСТ 1851

[illegible] Семя [illegible]. — Взамен ОСТ 5105

[illegible] Семя [illegible]. (Промышленное сырье)

[illegible] Семя [illegible]. (Промышленное сырье) (Редакция 1940 г.)

[illegible] Семя [illegible]. (Промышленное сырье)

[illegible] Семя [illegible]. (Промышленное сырье). (Редакция 1940 г.)

С24. [illegible], ароматические, душистые, пряные и лекарственные растения

[illegible] Шалфей

С26. Корнеплоды

[illegible] Корень [illegible] бересклета. — Взамен ГОСТ 2927—45

С28. [illegible] [illegible]. Методы испытаний. Упаковка. Маркировка

[illegible] Корнеплоды. Упаковка, маркировка и транспортирование

С29. [illegible] КУЛЬТУРЫ И ЦВЕТЫ

С61. Посевной и посадочный материал овощных культур и цветов

[illegible] Картофель семенной. Сортовые и посевные качества — Взамен ОСТ Наркомзема СССР 1940 г.

[illegible] [illegible]. Посевные качества. — Взамен ОСТ Наркомзема СССР 1939 г. в части лука-севка

[illegible] Семена овощных, бахчевых культур и кормовых корнеплодов. Сортовые и посевные качества. — Взамен ГОСТ 2686—44

[illegible] Семена цветочных культур. Посевные качества

[illegible] Чеснок семенной. Посевные качества — Взамен ОСТ Наркомзем СССР 1939 г. в части семенного чеснока

С69. Методы испытаний. Упаковка. Маркировка

ГОСТ 7194—54 Картофель свежий. Отбор проб и методы определения качества Взамен ОСТ КЗ СНК 5912/154

С8. ШЕЛКОВОДСТВО

С63. Коконы сырые

ГОСТ 3707—56 Коконы сырые (живые) и сухие тутового шелкопряда — Взамен ГОСТ 3707—47, (В части коконов сырых [illegible]), ГОСТ 8417—57) [illegible] — Взамен

С71—С73

[illegible] Оттяжка [illegible]

[illegible] Оттяжка [illegible]

С7. ЖИВОТНОВОДСТВО

С71. Домашний скот

ГОСТ 9146—56 Крупный рогатый скот для убоя. [illegible] — Взамен ГОСТ [illegible]

ГОСТ 9111—56 Овцы и козы для убоя. [illegible] — Взамен ГОСТ [illegible]

КЗ СНК 8643/259 Мездрилка сырая русская. — Взамен ОСТ НКВТ 6478/182

КЗ СНК 8642/258 Мездрилка сырая степная. — Взамен ОСТ НКВТ 6477/180

КЗ СНК 6896/207 Мездра, камы и голик русские сырые — Взамен ОСТ [illegible] 6478/126

КЗ СНК [illegible] Мездра, камы и голик смушковые сырые — Взамен ОСТ [illegible] 6478/125

КЗ СНК [illegible] Мездра, камы и голик степные сырые. — Взамен ОСТ [illegible] 6478/124

[illegible] Смушки сырые сырые. — Взамен ОСТ КЗ СНК 8638/294

[illegible] Смушки черные сырые. — Взамен ОСТ КЗ СНК

Declassified and Approved For Release @ 50-Yr 2014/05/08 : CIA-RDP81-01043R003800010001-4

Declassified and Approved For Release @ 50-Yr 2014/05/08 : CIA-RDP81-01043R003800010001-4

ГОСТ 707[illegible]
ГОСТ 5947[illegible]

КЗ СНК 8[illegible]
КЗ СНК [illegible]

С71—С73

НКЛП 8[illegible]/1[illegible] Отходы [illegible]
НКЛП 8[illegible]/1[illegible] Отходы [illegible]

С7. ЖИВОТНОВОДСТВО

С71. Домашний скот

ГОСТ 8[illegible] Крупный рогатый скот [illegible]
ГОСТ 5[illegible] Овцы и козы [illegible]
ГОСТ 1[illegible] Свиньи [illegible]

С72. Кровяная и прядильная промышленность

ГОСТ 7[illegible] Крупный рогатый скот [illegible]
ГОСТ 2[illegible] Шерсть [illegible]
ГОСТ 2[illegible] Шерсть [illegible]

С73. Натуральное сырье и отходы кожи

НКЗаг 373 Кр[illegible]
НКЗаг 372 К[illegible]
НКЗаг 375 К[illegible]
НКЗаг 374 К[illegible]
НКВТ 8[illegible] К[illegible]
НКВТ 8[illegible] К[illegible]
ГОСТ 3[illegible] К[illegible]
НКЗаг 371 К[illegible]
ГОСТ 4304—48 К[illegible]
НКЗаг 370 К[illegible]
НКЗаг 377 К[illegible]
НКВТ 8[illegible] К[illegible]
НКЗаг 376 К[illegible]
КЗ СНК 8648/291 К[illegible]
НКЗаг 379 К[illegible]

ГОСТ 3[illegible] [illegible] и посевные качества. — Взамен
Семена цветочных культур. Посевные качества
Чеснок семенной. Посевные качества — Взамен ОСТ Наркомзем СССР 1939 г. в части семенного чеснока

Методы испытаний. Упаковка. Маркировка

Картофель свежий. Отбор проб и методы определения качества. Взамен ОСТ КЗ СНК 5912/154

[illegible]

С[illegible]. Коконы сырые

Коконы сырые (живые) и сухие тутового шелкопряда — Взамен ГОСТ 3707—47. (В части коконов сырых [illegible] ГОСТ 6417—52) [illegible]

8643/299 Мерлушка сырая русская. — Взамен ОСТ НКВТ 6470/122
КЗ СНК 8648/290 Мерлушка сырая степная. — Взамен ОСТ НКВТ 6471/123
КЗ СНК 8[illegible] Мерлуш[illegible]
КЗ СНК [illegible] Мерлуш[illegible]
КЗ СНК [illegible] Мерлуш[illegible]
НКЗаг [illegible] [illegible]
НКЗаг [illegible] Смушки черные сырые. — Взамен ОСТ КЗ СНК 8[illegible]
КЗ СНК 8[illegible] Шкурки (хонина) сырые. — Взамен ОСТ НКВТ 7[illegible]
НКЗаг [illegible] Яловой сырой. — Взамен ОСТ КЗ СНК 8634/290

С76. Овчина-шубные сырье

[illegible] Каракуль лучший сырой. Технические условия. — Взамен ОСТ 2[illegible]
ГОСТ [illegible] Овчина-шубные шубные полуфабрикаты. — Взамен ОСТ НКВТ 7[illegible], ОСТ НКВТ 7[illegible] и ОСТ НКВТ 8[illegible]
[illegible] Овчина шубная сырая. Технические условия. — Взамен ОСТ 2[illegible]
ГОСТ [illegible] Овчина шубная полуфабрикаты.
[illegible] Сырье меховой овчины. Технические условия. — Взамен ОСТ 2[illegible]
ГОСТ [illegible] Сырье овчина-шубное. Условия сдачи государственным [illegible] заводам
НКЛП [illegible] Тушки меховой овчины. Технические условия. — Взамен ОСТ 2[illegible]

С[illegible]. Сырье [illegible]

ГОСТ [illegible] Кошачьи сырье. — Взамен ГОСТ 1134—46
ГОСТ [illegible] Сырье [illegible]. Условия сдачи государственным [illegible] заводам
ГОСТ [illegible] Шкурки [illegible]
[illegible] Шкурки [illegible]. Обозначение

С78. Шкурка. Мех

ГОСТ [illegible] Мех [illegible]
ГОСТ [illegible] Шкурки [illegible]. Требования при заготовке — Взамен ОСТ НКЛП 8[illegible]/139
[illegible] Шкурки [illegible]
ГОСТ [illegible] Шкурки овечьи грубые. — Взамен ГОСТ 2257—43 в части грубой шерсти, ГОСТ 2[illegible]—43 в части грубой шерсти, ГОСТ 4[illegible]—48, ГОСТ 4[illegible]—41, ГОСТ 457—41, ГОСТ 4[illegible]—41, ГОСТ 4[illegible]—41 и ГОСТ 460—41
ГОСТ [illegible] Шкурки овечьи полугрубые. — Взамен ОСТ НКЛП 8[illegible]/[illegible] в части группы смешанной шерсти, ГОСТ 2257—43 в части полугрубой шерсти и ГОСТ 2258—43 в части полугрубой шерсти

Declassified and Approved For Release @ 50-Yr 2014/05/08 : CIA-RDP81-01043R003800010001-4

Declassified and Approved For Release @ 50-Yr 2014/05/08 : CIA-RDP81-01043R003800010001-4

ГОСТ 7937—56 Шерсть овечья полутонкая. — Взамен ОСТ НКЛП 6329/260 в части группы однородной шерсти 251—41

ГОСТ 7763—55 Шерсть овечья тонкая. — Взамен ОСТ НКЛП 6329/260

С77 Щетина. Волос. Кость. Рога

ГОСТ 6747—53 Волос конский крупный для мебели

ОСТ 35010 Волос конский обработанный «Гурда». — Взамен ОСТ 3741

ОСТ 35009 Волос конский обработанный «Жилка-конская». — Взамен ОСТ 3738

ОСТ 35007 Волос конский обработанный «Обрубок». — Взамен ОСТ 3740

ОСТ 35011 Волос конский обработанный «Осин». — Взамен ОСТ 3742

ОСТ 35008 Волос конский обработанный «Пыльник». — Взамен ОСТ 3739

ОСТ 35012 Волос конский «Коренник». — Взамен ОСТ 3740

ОСТ 39002 Волос (сырье) конский и крупного рогатого скота

НКЛП 1445 Кость

НКЛП 1444 Рого-копытное сырье

НКЛП 1980 Рого-копытное сырье (сдаточный)

ОСТ 35005 Щетина черная. — Взамен ОСТ 182

ОСТ 35006 Щетина черная полуобработанная

ОСТ 35004 Щетина полуобработанная. — Взамен ОСТ 179

ОСТ 39001 Щетина-сырье разной цветности

ОСТ 35003 Щетина обработанная. — Взамен ОСТ 178

С78. Домашние птица и продукты птицеводства

НКВТ 6864/257 Перо гусиное «полярное» (экспортный)

НКВТ 6861/264 Перо гусиное сортированное (экспортный)

НКВТ 6868/261 Перо утиное сортированное (экспортный)

НКВТ 6863/266 Полупух гусиный сортированный (экспортный)

НКВТ 6869/262 Полупух утиный сортированный (экспортный)

С79 Металлы испытаний. Ремонтная. Маркировка

НКВТ 6871/264 Пух-перо для экспорта. Правила контрольного осмотра

НКВТ 6872/265 Пух-перо экспортное. Составление стандартных образцов (эталонов)

КЗ СНК 8646/302 Сырье каракульско-мерлушковое и смушковое. Упаковка и маркировка. — Взамен ОСТ НКВТ 6478/127

С8. ЗВЕРЕВОДСТВО, ОХОТА И РЫБОВОДСТВО

С80. Классификация, номенклатура и общие нормы

ВКС 7722 Сырье пушное — пушнина. Классификация

С82 Пушно-меховое сырье — зимние меха

НКЗаг 387 Волк сырой. — Взамен ОСТ НКВТ 8031/42 и ОСТ НКВТ 6319/464

НКЗаг 392 Заяц-песчаник сырой. — Взамен ОСТ НКВТ 8036/42 и ОСТ НКВТ 6324/468

НКЗаг 397 Кот [illegible]

[illegible]

НКЗаг 409

НКЗаг 410

НКЗаг 411

НКЗаг 412

НКЗаг 413

НКЗаг 414

НКЗаг 416

НКЗаг 418

ГОСТ 6406—53

ГОСТ 6374—52

ГОСТ 6377—53

ГОСТ 6104—53

ГОСТ 6375—52

ГОСТ 6708—53

НКЗаг 391

ГОСТ 6363—52

ГОСТ 6469—53

ГОСТ 6372—52

ГОСТ 7748—55

ГОСТ 2790—56

ГОСТ 7509—56

ГОСТ 2906—54

Кочет мерлушковый (шкурки невыделанные)

Колонка черная сырая. — Взамен ОСТ НКВТ 5942/53 и ОСТ НКВТ 6320/476

Колонка дикошная пестрая сырая. — Взамен ОСТ НКВТ 5950/76 и ОСТ НКВТ 6326/497

Колонка дикошная пушная сырая. — Взамен ОСТ НКВТ 5950/76

Куница горная сырая. — Взамен ОСТ НКВТ 5943/54 и ОСТ НКВТ 6321/476

Куница лесная сырая. — Взамен ОСТ НКВТ 5944/55 и ОСТ НКВТ 6322/477

Лисица сырая. — Взамен ОСТ НКВТ 5945/56 и ОСТ НКВТ 6323/478

Лисица-крестовка сырая

Лисица-сивучишка сырая. — Взамен ОСТ НКВТ 6326/483 и ОСТ НКВТ 6326/483

Мангуст белый сырой. — Взамен ОСТ НКВТ 5951/62 и ОСТ НКВТ 6329/484

Мангуст лесной сырой. — Взамен ОСТ НКВТ 5952/63 и ОСТ НКВТ 6342/485

Мутрия (шкурки невыделанные)

Соболь пестрый сырой. — Взамен ОСТ НКВТ 5969/80

Соболь сырой. — Взамен ОСТ НКВТ 5958/69 и ОСТ НКВТ 6346/491

Хорь белый сырой. — Взамен ОСТ НКВТ 5960/71 и ОСТ НКВТ 6348/493

Хорь черный сырой. — Взамен ОСТ НКВТ 5962/73 и ОСТ НКВТ 6350/495

Шкурки белки-летяги невыделанные. — Взамен ОСТ НКЗаг 385

Шкурки белки невыделанные. — Взамен ОСТ НКЗаг 384

Шкурки выдры невыделанные. — Взамен ОСТ НКЗаг 388

Шкурки выхухоля невыделанные

Шкурки горностая невыделанные. — Взамен ОСТ НКЗаг 389

Шкурки хорька невыделанные. — Взамен ОСТ НКЗаг 390

Шкурки зайца-беляка сырые — Взамен ОСТ КЗ СНК 6836/276

Шкурки зайца-русака невыделанные — Взамен ОСТ НКЗаг 393

Шкурки ондатры невыделанные. — Взамен ОСТ НКЗаг 394

Шкурки колонка невыделанные — Взамен ОСТ НКЗаг 395

Шкурки лисицы красной невыделанные — Взамен ОСТ НКЗаг 403

Шкурки лисицы серебристо-черной и платиновой пеки деланные — Взамен ГОСТ 2790—52

Шкурки норки невыделанные — Взамен ОСТ НКЗаг 409

Шкурки ондатры невыделанные — Взамен ГОСТ [illegible]

[illegible]

[illegible]

[

Declassified and Approved For Release @ 50-Yr 2014/05/08 : CIA-RDP81-01043R003800010001-4

ВКС 7722 — Сырье пушное — пушнина

С82 Пушно-меховое сырье —

НКЗаг 387 — Волк сырой — Взамен ОСТ НКВТ 8319/464

НКЗаг 392 — Заяц-песчаник сырой. — В... к ОСТ НКВТ 8324/469

НКЗаг 397 — Корсак сырой. — Взамен

...ОСТ НКВТ 8936/42

...ГОСТ 2966—54

...ые. — Взамен ОСТ

...ые — Взамен ОСТ

...ребристе-черной и платиновой нева-
...мен ГОСТ 2790—52

...рки невыделанные — Взамен ОСТ НКЗаг

...ондатры невыделанные — Взамен ГОСТ
...51

...ные. — Взамен ОСТ

С83—С86

ГОСТ 7907—56 — Шкурки зайца голубого невыделанные.—Взамен ОСТ НКЗаг 481

ГОСТ 6467—53 — Шкурки зайчика (русака) невыделанные. — Взамен ОСТ НКЗаг 388

ГОСТ 6586—53 — Шкурки зайчика-песчаника невыделанные. — Взамен ОСТ НКЗаг 427

ГОСТ 6585—53 — Шкурки зайца-беляка невыделанные. — Взамен ОСТ НКЗаг 385

ГОСТ 6469—53 — Шкурки зайца-беляка невыделанные. — Взамен ОСТ НКЗаг 385

ГОСТ 6468—53 — Шкурки зайца-толая невыделанные. — Взамен ОСТ НКЗаг 385

ГОСТ 6468—53 — Шкурки зайчика-толая невыделанные. — Взамен ОСТ НКЗаг 422

ГОСТ 6470—53 — Шкурки зайца-толая невыделанные.—Взамен ОСТ НКЗаг 428

ГОСТ 6469—53 — Шкурки зайца-толая невыделанные.—Взамен ОСТ НКЗаг 429

С85. Пушно-меховое сырье—овчинно-мехо...

КЗ СНК 2005/266 — Выворотки овечьей серой. — Взамен ОСТ НКЗаг 6585/266

КЗ СНК 6464/266 — Жеребки овечьей серой. — Взамен ОСТ НКЗаг 6585/266

КЗ СНК 6585/269 — Кабаний серый. — Взамен ОСТ НКЗаг 6585/267

КЗ СНК 6585/267 — Овчина-выворотка овечья серая.—Взамен ОСТ НКЗаг 6585/266

КЗ СНК 6585/269 — Выворотка серая. — Взамен ОСТ НКЗаг 6585/269

КЗ СНК 6585/264 — Сурок серый.—Взамен ОСТ НКЗаг 6585/264

КЗ СНК 6585/265 — Суслик-песчаник серый. — Взамен ОСТ НКЗаг 6585/265

КЗ СНК 6585/265 — Тарбаган серый.—Взамен ОСТ НКЗаг 6585/265

ГОСТ 6585—53 — Шкурки зайчика-песчаника (серого).—Взамен ОСТ КЗ СНК 6585/265

ГОСТ 2965—50 — Шкурки зайчика, тушканчика, хомячка, ...ушки ушастого.—Взамен ГОСТ 2965—50

С86. Меховое сырье мелкого животного и рыб

НКВТ 6585/260 — Волос серый

НКВТ 6585/262 — Жеребки овечьей серой

НКВТ 6585/261 — Сурка или суворку овечьей серой

НКВТ 6585/269 — Выворотки или грудина овечьей серой

С88. Сырье животного и растительного происхождения

НКЛП 6585/269 — Шкурки зубровые и олений (лосей, северных оленей, ...ных оленей, а также сайгаков)

С89. Сырье животного мелкого животного и рыб

НКЛП 6585/262 — Сырье животное. Шкурки барсуч...

НКЛП 6585/265 — Сырье животное. Шкурки зайчика-...

НКЛП 6585/264 — Сырье животное. Шкурки сурка и суворки

НКЛП 6585/265 — Сырье животное. Шкурки зайца-...

НКЛП 6585/261 — Сырье животное. Шкурки зайца-...

НКЛП 6585/265 — Сырье животное. Шкурки зайца-...-песчаника, серого

С89. Сы...

НКЛП 7119/269 — Шкурки рыб. Зубатка

НКЛП 7119/261 — Шкурки рыб. Кета

НКЛП 7119/262 — Шкурки рыб. Сиг

НКЛП 7119/263 — Шкурки рыб. Треска и налим

С90. Животное происхождение. Украшения. Парфюмерия

КЗ СНК 6585/266 — Сырье костяное. Волосяное сырье. Украшения и маркировка.—Взамен ОСТ НКВТ 6585/266

КЗ СНК 6585/265 — Сырье кровяное. Волосяное сырье. Украшения и маркировка.—Взамен ОСТ НКВТ 6585/266

НКЗаг 386 — Сырье пушно-меховое, волосяное сырье. Украшения и маркировка.—Взамен ОСТ НКВТ 8950/68

НКВТ 6585/266 — Шкурки волосяное. Украшения и маркировка

С91. ЛЕСНОЕ ХОЗЯЙСТВО И АГРОЛЕСОМЕЛИОРАЦИЯ

С91. Лесохозяйственное (лесное хозяйство, лесоводство, ...ционный материал и т. д.)

ГОСТ 1480—35 — Семена древесных и кустарниковых пород. Посевные качества.—Взамен ГОСТ 1480—51

ГОСТ 3317—55 — Семена древесных и кустарниковых пород. Правила отбора образцов и методы определения посевных качеств.—Взамен ГОСТ 3317—51

ГОСТ 3317—55 — Семена древесных и кустарниковых пород. — Взамен ГОСТ 3317—55

Declassified and Approved For Release @ 50-Yr 2014/05/08 : CIA-RDP81-01043R003800010001-4

Declassified and Approved For Release @ 50-Yr 2014/05/08 : CIA-RDP81-01043R003800010001-4

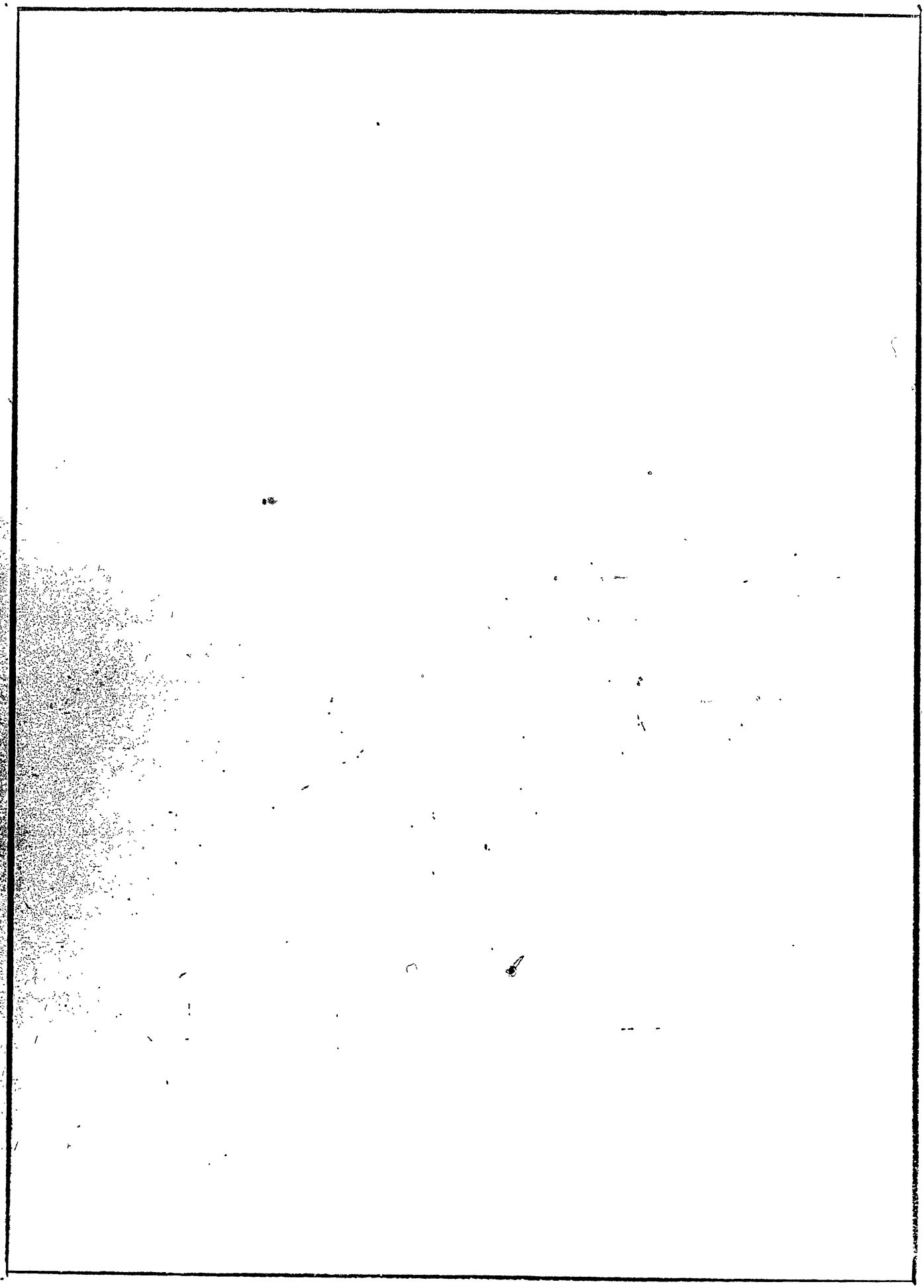

Declassified and Approved For Release @ 50-Yr 2014/05/08 : CIA-RDP81-01043R003800010001-4

Declassified and Approved For Release @ 50-Yr 2014/05/08 : CIA-RDP81-01043R003800010001-4

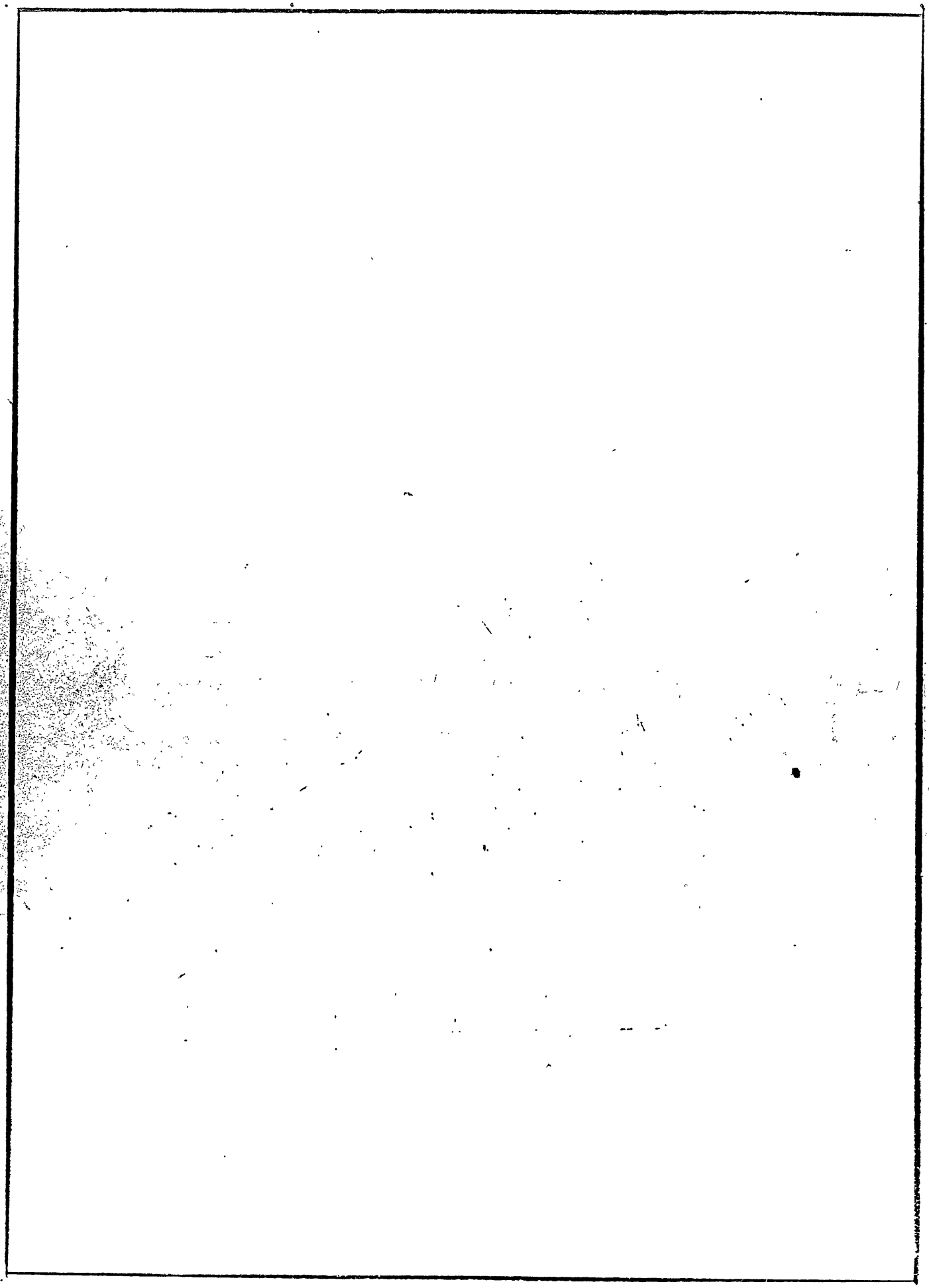

Declassified and Approved For Release @ 50-Yr 2014/05/08 : CIA-RDP81-01043R003800010001-4

Declassified and Approved For Release @ 50-Yr 2014/05/08 : CIA-RDP81-01043R003800010001-4

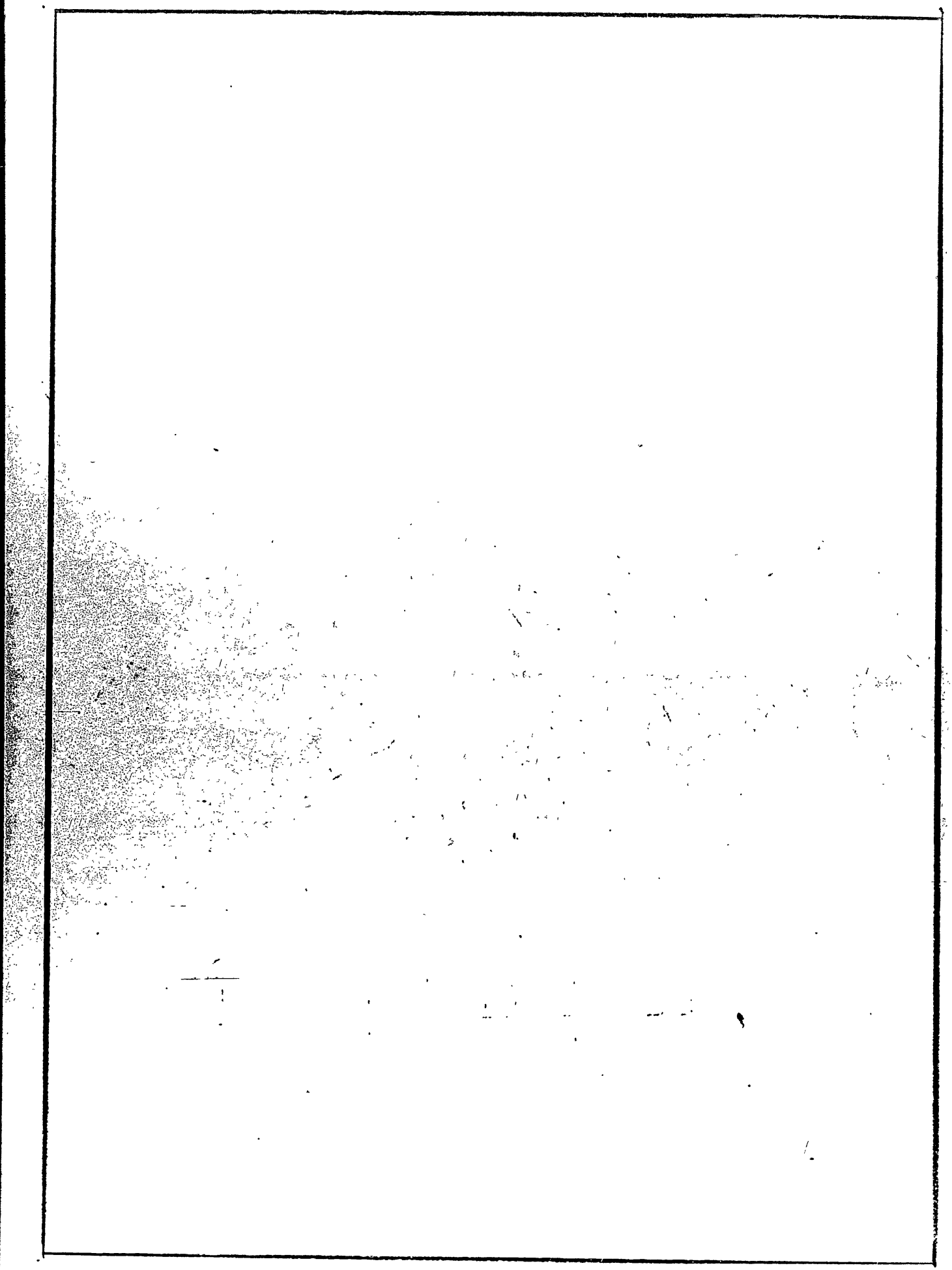

Declassified and Approved For Release @ 50-Yr 2014/05/08 : CIA-RDP81-01043R003800010001-4

Declassified and Approved For Release @ 50-Yr 2014/05/08 : CIA-RDP81-01043R003800010001-4

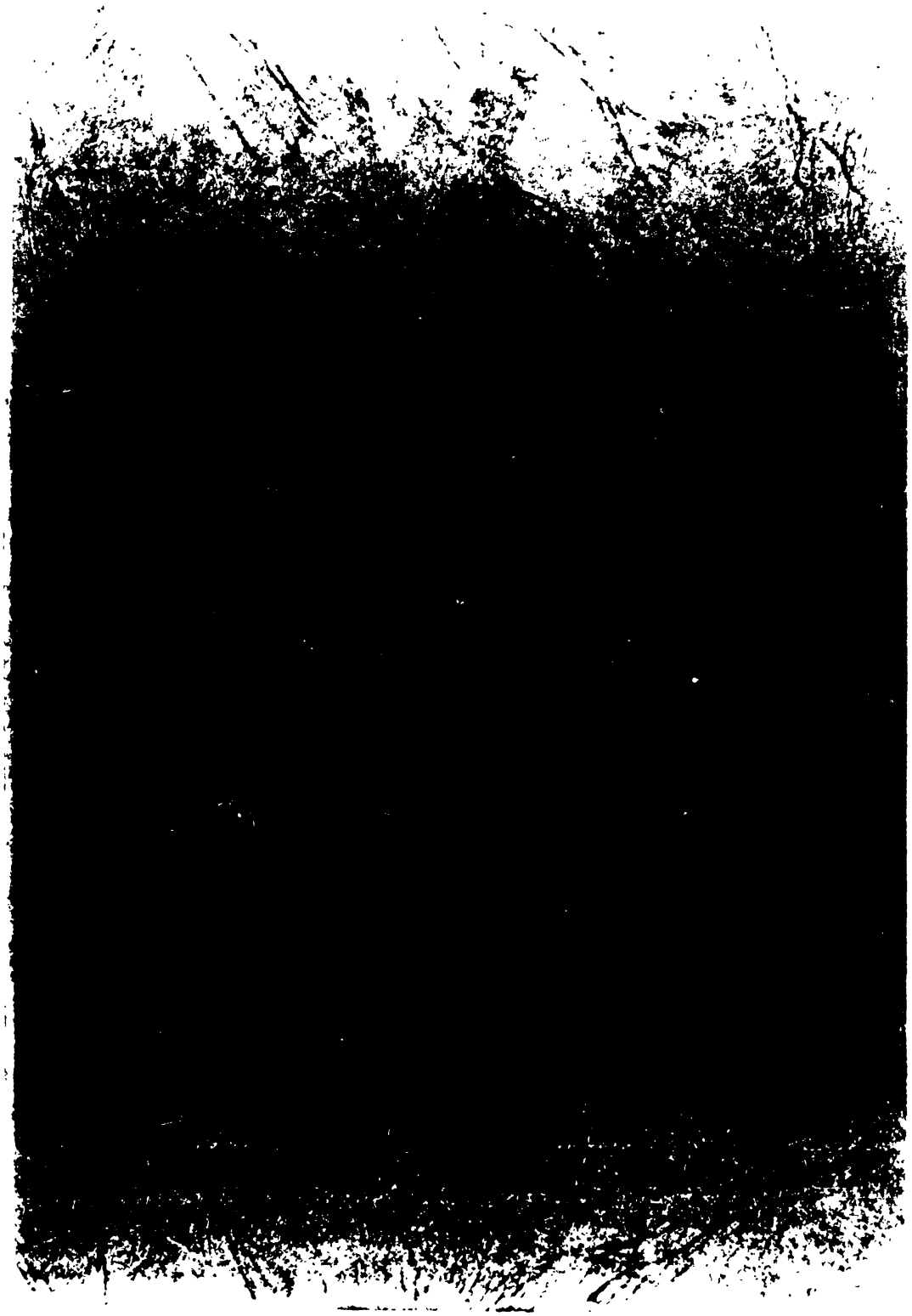

Declassified and Approved For Release @ 50-Yr 2014/05/08 : CIA-RDP81-01043R003800010001-4

Declassified and Approved For Release @ 50-Yr 2014/05/08 : CIA-RDP81-01043R003800010001-4

1. Ergänzung zur Übersetzung des Verzeichnisses Staatlicher Standards der UdSSR 1957

Stand: 1. 4. 1958

Band 8

Erklärung: f für, n nach, v vor

Seite				
11	n. GOST 6755-53	1)	GOST 7005-58	Schaumgeneratorpulver — Ersatz für GOST 7005-54 —
			GOST 8762-58	Personen-Gasmaske (Halsteil, Nippel, Überwurfmutter und Gewinde). Hauptmaße. — Ersatz für GOST 289-41, GOST 290-41, GOST 291-41 und GOST 292-41 —
	n. GOST 3022-45	2)	GOST 8501-57	Difluordichlormethan (Freon 12)
			GOST 8502-57	Difluormonochlormethan (Freon 22)
[illegible]	f. OST 10178-39	1)	GOST 8655-57	Roter Phosphor, technisch. — Ersatz für OST 10178-39 —
[illegible]	f. GOST 1500-42	1)	GOST 1500-57	Säuremischung. — Ersatz für GOST 1500-42 —
	n. NKTP 3001	2)	GOST 8505-57	Lithiumlauge für Akkumulatoren
[illegible]	n. OST 18180-40	1)	GOST 8515-57	Diamoniumphosphat, technisch.
	n. GOST [illegible]-40	2)	GOST [illegible]-57	Kaliumzyanid, technisch.
	f. OST 3234	3)	GOST [illegible]-58	Zinkvitriol. — Ersatz für OST 3234 —
	n. GOST 2871-45	1)	GOST [illegible]-57	Natriumzyanid, technisch.
	n. GOST [illegible]-55	1)	GOST [illegible]-58	Tetrachlorsilizium, technisch.
[illegible]	f. GOST [illegible]-52	1)	GOST [illegible]-57	Hexachloran-Pulver. — Ersatz für GOST [illegible]-52 —
	f. GOST [illegible]-49	2)	GOST [illegible]-58	Präparat NIUIF-2. — Ersatz für GOST [illegible]-49 —
[illegible]	f. GOST [illegible]-58	1)	GOST [illegible]-57	Lacke und Farben. Prüfverfahren. Bestimmung der Farbverreibung durch Keilverfahren. — Ersatz für GOST [illegible]-58 —
[illegible]	f. GOST 313-41	1)	GOST 313-58	Anilin, technisch. — Ersatz für GOST 313-41 —
	n. GOST [illegible]-56	2)	GOST [illegible]-57	Hilfsstoffe OP-7 und OP-10
[illegible]	f. GOST [illegible]-58	1)	GOST [illegible]-58	Aethylflüssigkeit. — Ersatz für GOST [illegible]-58 —
	f. GOST [illegible]-41	2)	GOST [illegible]-57	Salicylsäure, technisch. — Ersatz für GOST [illegible]-41 —
[illegible]	n. GOST [illegible]-51	1)	GOST [illegible]-57	Roter Lack JB (organischer Farbstoff)
	n. GOST [illegible]-56	2)	GOST [illegible]-57	Violetter Grundlack (organischer Farbstoff)
			GOST [illegible]-57	Rubinroter Lack ZK (organischer Farbstoff)
	n. GOST [illegible]-54	3)	GOST [illegible]-58	Pigment hellrot Z (organischer Farbstoff)
			GOST [illegible]-57	Scharlachrotes Pigment (organischer Farbstoff)
31	n. GOST [illegible]-52	1)	GOST [illegible]-57	Lichtechtes gelbes Pigment Z (organischer Farbstoff)
32	v. GOST [illegible]-49	1)	GOST [illegible]-58	Blutroter Farbstoff Z (organischer Farbstoff)
	n. GOST [illegible]-55	2)	GOST [illegible]-57	Schwefel-Grellgrün Z (organischer Farbstoff)
[illegible]	f. GOST [illegible]-47 GOST [illegible]-51 GOST [illegible]-56	1)	GOST [illegible]-58	Technische Weichmachungsmittel. — Ersatz für GOST 3063-47, GOST [illegible]-51 und GOST [illegible]-56 —
[illegible]	f. OST [illegible]-39	1)	GOST [illegible]-57	Reines Steinkohlenbenzol. — Ersatz für OST [illegible]-39 —
[illegible]		1)	GOST [illegible]-44	zurückgezogen
	f. GOST [illegible]-44	2)	GOST [illegible]-57	Aromatische Kohlenwasserstoffe des Benzolringes. Prüfverfahren. — Ersatz für GOST [illegible]-44 —
45		1)	GOST [illegible]-51	zurückgezogen
47	n. GOST [illegible]-52	1)	GOST [illegible]-57	Aktivkohle AR-3 zur Wiedergewinnung.
51	n. GOST [illegible]-48	1)	GOST [illegible]-57	Reagenzien. Kaliumhydrogenjodat.

Declassified and Approved For Release @ 50-Yr 2014/05/08 : CIA-RDP81-01043R003800010001-4

Declassified and Approved For Release @ 50-Yr 2014/05/08 : CIA-RDP81-01043R003800010001-4

V e r z e i c h n i s
Staatlicher Standards der UdSSR
1 9 5 7

Deutsche Übersetzung
Russischer Originaltext

Band 8
Übersicht. Vorwort. Klassifikator
Chemische Produkte und Gummi - Asbest-Erzeugnisse

Herausgeber
Amt für Standardisierung
der Deutschen Demokratischen Republik
Berlin O 17, Köpenicker Straße 80/82

Vertrieb: Fachbuchversandhaus Leipzig, Leipzig C 1, Postfach 287

Declassified and Approved For Release @ 50-Yr 2014/05/08 : CIA-RDP81-01043R003800010001-4

Declassified and Approved For Release @ 50-Yr 2014/05/08 : CIA-RDP81-01043R003800010001-4

Die Herausgabe der Übersetzung und des Originaltextes des Verzeichnisses der Staatlichen Standards der UdSSR erfolgt in 11 Bänden:

Band 1	Übersicht und Vorwort Klassifikator
Band 2	Bergbau. Bodenschätze Erdölprodukte Metalle und Metallerzeugnisse
Band 3	Maschinen, Ausrüstungen und Werkzeuge
Band 4	Transport- und Verpackungsmittel
Band 5	Energetische und elektrotechnische Ausrüstung
Band 6	Bauwesen und Baustoffe Silikat-keramische Materialien und Erzeugnisse
Band 7	Hölzer. Erzeugnisse aus Holz. Zellstoff. Papier. Karton Textilien und Leder
Band 8	Chemische Produkte und Gummi-Asbest-Erzeugnisse
Band 9	Nahrungs- und Genußmittel Land- und Forstwirtschaft
Band 10	Kontroll- und Meßgeräte
Band 11	Gesundheitsschutz, sanitäre und Hygieneartikel Wissenschaftlich-technische Terminologie, Bezeichnungen und Größen Haushalts-, Gebrauchs- und Bürowaren

Übersetzung als Manuskript gedruckt.
Originaltext fotomechanisch nachgedruckt.

Ag 1e3/57/DDR/Druck: AfS

Declassified and Approved For Release @ 50-Yr 2014/05/08 : CIA-RDP81-01043R003800010001-4

Declassified and Approved For Release @ 50-Yr 2014/05/08 : CIA-RDP81-01043R003800010001-4

Übersicht und Vorwort

Band/Seite

A. Bergbau. Bodenschätze

Allgemeine Vorschriften und Normen für den Bergbau.... 2/11

Kohlenstoffhaltige Bodenschätze..... 2/11

Metallische Bodenschätze (Erze)..... 2/30

Naturbaustoffe und Natursteine..... 2/32

Sonstige nichtmetallische Bodenschätze..... 2/33

B. Erdöl-Produkte

Allgemeine Vorschriften und Normen für die erdölverarbeitende Industrie..... 2/36

Flüssige und gasförmige Brennstoffe..... 2/39

Schmieröle..... 2/44

Schmierfette..... 2/50

Hilfsprodukte für die Industrie und für allgemeinen Bedarf..... 2/56

Vergaserkraftstoffe und Zusätze zu Kraftstoffen und Schmierölen..... 2/61

C. Metalle und Metall-Erzeugnisse

Allgemeine Vorschriften und Normen für das Hüttenwesen 2/63

Fe-Rohmetalle und Schlacken..... 2/68

Kohlenstoffstahl in Normalgüte (Walzmaterial in Normalgüte)..... 2/71

Gütestahl und Sondergütestahl (Qualitäts-Walzmaterial) 2/77

Erzeugnisse aus Fe-Metallen für die Eisenbahn..... 2/83

Buntmetalle und deren Legierungen, Walzmaterial aus Buntmetallen..... 2/86

Declassified and Approved For Release @ 50-Yr 2014/05/08 : CIA-RDP81-01043R003800010001-4

Declassified and Approved For Release @ 50-Yr 2014/05/08 : CIA-RDP81-01043R003800010001-4

Band/Seite

Metallrohre und Erzeugnisse aus Rohren..... 2/101

Draht und Drahterzeugnisse..... 2/101

Gußstücke aus verschiedenen Metallen..... 2/124

G. Maschinen, Ausrüstungen und Werkzeuge

Allgemeine Vorschriften und Normen für den Maschinenbau 3/11

Allgemeine Maschinenelemente und Konstruktionsgruppen von Maschinen..... 3/17

Werkzeuge und Vorrichtungen für die Industrie..... 3/40

Befestigungselemente und sonstige industrielle Normteile 3/78

Maschinen und Ausrüstungen für die Schwerindustrie..... 3/93

Maschinen und Ausrüstungen für die Holzindustrie, die Papier- und zellulose-Industrie sowie das Druckereiwesen.. 3/105

Maschinen und Ausrüstungen für die Leichtindustrie..... 3/115

Maschinen und Ausrüstungen für Lebensmittelindustrie und [illegible]..... 3/118

Maschinen und Ausrüstungen für allgemeine Verwendung... 3/122

Landwirtschaftliche Maschinen und landwirtschaftliches [illegible]..... 3/145

H. [illegible]

Allgemeine Vorschriften und Normen für das Transportwesen..... 4/11

Luftfahrt..... 4/11

Kraftwagen, Schlepper und Fahrmaschinen..... 4/12

Krafträder und Fahrräder..... 4/27

Schiffbau..... 4/29

Eisenbahnwesen..... 4/47

Fuhrwerke..... 4/55

Verpackungsmittel aus Holz, Papier und Karton..... 4/56

Declassified and Approved For Release @ 50-Yr 2014/05/08 : CIA-RDP81-01043R003800010001-4

Declassified and Approved For Release @ 50-Yr 2014/05/08 : CIA-RDP81-01043R003800010001-4

	Band/Seite
Verpackungsmittel aus Metall	4/63
Verpackungsmaterial aus Glas und Gewebe sowie Hilfsstoffe	4/64

E. Energetische und elektrotechnische Ausrüstung

Allgemeine Vorschriften und Normen für die Elektrotechnik und Wärmetechnik	5/11
Dampfkraftanlagen	5/13
Elektrotechnisches Material und Isolatoren	5/15
Elektrische Kabel, Leitungen und Schnüre	5/19
Akkumulatoren, Elemente und Kondensatoren	5/24
Elektrische Maschinen, Transformatoren und Wandler	5/27
Elektrische Apparate und Armaturen	5/33
Beleuchtungstechnik und Röntgentechnik	5/46
Fernmeldetechnik	5/50

F. Bauwesen und Baustoffe

Allgemeine Vorschriften und Normen für das Bauwesen	6/11
Baustoffe	6/11
Sanitäre und Brandschutz-Technik	6/21
Baukonstruktionen und Bauteile	6/26
Zivile Gebäude und Anlagen	6/30
Industriegebäude und -anlagen	6/31
Landwirtschaftliche Gebäude und Anlagen	6/34
Bagger-Bau	6/35
Straßen-, Brücken- und Eisenbahn-Bau	6/37

Declassified and Approved For Release @ 50-Yr 2014/05/08 : CIA-RDP81-01043R003800010001-4

Declassified and Approved For Release @ 50-Yr 2014/05/08 : CIA-RDP81-01043R003800010001-4

Band/Seite

I. Silikat-keramische Materialien und Erzeugnisse

Erzeugnisse aus Glas, Porzellan und Keramik..... 6/38

Feuerfestes Material und feuerfeste Erzeugnisse..... 6/46

K. Hölzer. Erzeugnisse aus Holz. Zellstoff. Papier. Karton

Allgemeine Vorschriften und Regeln für die Holz-, Zellstoff- und Papierindustrie..... 7/11

Rohholz..... 7/12

Schnittholz und Erzeugnisse aus Holz..... 7/17

Zellstoff und Halbfabrikate für die Papierindustrie... 7/26

Papier und Erzeugnisse aus Papier (ausser Büroerzeugnissen)..... 7/29

Pappe und Fiber..... 7/39

L. Chemische Produkte und Gummi-Asbest-Erzeugnisse

Allgemeine Vorschriften und Normen für die chemische Industrie..... 8/11

Anorganische chemische Produkte..... 8/11

Organische chemische Produkte..... 8/25

Erzeugnisse der Kokschemie..... 8/42

Produkte der Holzchemie..... 8/46

Reagenzien..... 8/47

Gummi- und Asbest-Erzeugnisse..... 8/65

Sprengstoffe und Pyrotechnik..... 8/77

Fotochemische Erzeugnisse..... 8/81

Sonstige chemische Produkte..... 8/82

M. Textilien und Leder

Allgemeine Vorschriften und Normen für die Leichtindustrie..... 7/43

Declassified and Approved For Release @ 50-Yr 2014/05/08 : CIA-RDP81-01043R003800010001-4

Declassified and Approved For Release @ 50-Yr 2014/05/08 : CIA-RDP81-01043R003800010001-4

	Band/Seite
Erzeugnisse aus Leder und aus Filz	7/46
Rauchwaren	7/52
Erzeugnisse der Bekleidungsindustrie	7/59
Trikotagen	7/66
Galanteriewaren	7/71
Gewebe und Stückwaren aus Baumwolle	7/71
Gewebe und Stückware aus Bastfasern	7/85
Wollgewebe und Stückware aus Wolle	7/95
Gewebe und Stückware aus Seide	7/1o2

N. Nahrungs- und Genußmittel

Allgemeine Vorschriften und Normen für die Lebensmittelindustrie	9/11
Fleisch- und Molkereiprodukte	9/14
Fische und Erzeugnisse der fischverarbeitenden Industrie	9/23
Müllerei- und Bäckerei-Erzeugnisse	9/31
Zucker-, Konditorwaren und Stärke- und Sirupwaren	9/37
Obst und Gemüse	9/46
Öle und Fette	9/62
Weine und Getränke	9/76
Tabakwaren	9/91
Geschmackstoffe sowie konservierende und Klebstoffe	9/95

P. Kontroll- und Meßgeräte

Allgemeine Vorschriften und Normen für den Gerätebau	to/11
Mechanische Geräte	to/13
Thermometer und sonstige wärmetechnische Geräte	to/17
Elektrische Meßgeräte	to/22

Declassified and Approved For Release @ 50-Yr 2014/05/08 : CIA-RDP81-01043R003800010001-4

Declassified and Approved For Release @ 50-Yr 2014/05/08 : CIA-RDP81-01043R003800010001-4

	Band/Seite
Optische und optisch-mechanische Geräte.....	1o/25
physikalisch-chemische Meßgeräte und Laborausrüstung	1o/29
Regelung, Automatik und Fernsteuerung.....	1o/34
Rechen-, analytische Schreib- und Zeichengeräte.....	1o/34
Film- und Foto-Apparaturen.....	1o/35
R. Gesundheitsschutz, sanitäre und Hygiene-Artikel	
Apotheker- sowie Parfümerie- und kosmetische Waren..	11/11
Mittel, Instrumente und Ausrüstungen für das Veterinärwesen.....	11/15
Medizinisch-technische Rohstoffe.....	11/16
S. Land- und Forstwirtschaft	
Allgemeine Vorschriften und Normen für die Land- und Forstwirtschaft.....	9/55
Feldkulturen.....	9/55
Technische Kulturen.....	9/61
Gemüse und Blumen.....	9/65
Seidenraupenzucht.....	9/66
Viehzucht.....	9/66
Tierzucht, Jagd- und Fischzucht.....	9/73
Forstwirtschaft und Agromelioration in der Forstwirtschaft.....	9/79
T. Wissenschaftlich-technische Terminologie. Bezeichnungen und Größen.	
Allgemeine technische und metrologische Terminologie Bezeichnungen und Größen.....	11/26
Mathematik.....	11/27
Astronomie.....	11/27
Physik und Mechanik.....	11/27

Declassified and Approved For Release @ 50-Yr 2014/05/08 : CIA-RDP81-01043R003800010001-4

Declassified and Approved For Release @ 50-Yr 2014/05/08 : CIA-RDP81-01043R003800010001-4

	Band/Seite
U. Haushalts-, Gebrauchs- und Bürowaren	
Geschirr- und Wirtschaftswaren.....	11/30
Gegenstände des täglichen Gebrauchs.....	11/30
Schreibwaren, Bürowaren und Kanzleibücher.....	11/31
Musikinstrumente.....	11/32
Sportzubehör.....	11/32
Gegenstände der Verwaltungstechnik und des allgemeinen Gebrauchs.....	11/33

Declassified and Approved For Release @ 50-Yr 2014/05/08 : CIA-RDP81-01043R003800010001-4

Declassified and Approved For Release @ 50-Yr 2014/05/08 : CIA-RDP81-01043R003800010001-4

Vorwort

Die staatlichen Standards sind die einzige Form von Standards in der UdSSR. Ihre Anwendung ist verbindlich in allen Zweigen der Volkswirtschaft der UdSSR, für alle Organisationen und Betriebe im Zuständigkeitsbereich der Union, der Republiken und der örtlichen Organe.

Ziel der Schaffung staatlicher Standards ist die Sicherstellung qualitativ hochwertiger industrieller und landwirtschaftlicher Erzeugnisse. Die Vereinheitlichung sowie die Sicherung von Maschinen, Elementen und ganzen Baugruppen von Maschinen oder an Erzeugnissen, die verbesserte Ausnutzung von metallischen und sonstigen Werkstoffen, die Einsparung von Energie und Brennstoffen sowie die Senkung der Selbstkosten, Kürzung der Projektierungszeiträume und der zur Aufnahme neuer Verpflichtungen erforderlichen Vorbereitungszeiten.

Die staatlichen Standards für industrielle und landwirtschaftliche Erzeugnisse werden vom Komitee für Standards, Maße und Meßgeräte beim Ministerrat der UdSSR bestätigt. Besonders wichtige staatliche Standards werden vom Ministerrat der UdSSR bestätigt und zwar in Übereinstimmung mit den Jahresplänen für Standardisierungsarbeiten oder im Zusammenhang mit Beschlüssen des Ministerrats der UdSSR.

Die staatlichen Standards für Baustoffe und Einzelteile von Baukonstruktionen werden vom Staatlichen Komitee für Bauangelegenheiten beim Ministerrat der UdSSR bestätigt.
In der Zeit von 1925 bis 1940 erhielten die staatlichen Standards der UdSSR die Bezeichnung "OST", während, beginnend mit August 1940, die Bezeichnung "GOST" gegeben wurde. Das vorliegende Verzeichnis umfaßt die gültigen staatlichen Standards (GOST - OST), die seit Einführung der staatlichen Standards in der UdSSR bestätigt wurden (bis zum 1.Mai 1957).

Declassified and Approved For Release @ 50-Yr 2014/05/08 : CIA-RDP81-01043R003800010001-4

Declassified and Approved For Release @ 50-Yr 2014/05/08 : CIA-RDP81-01043R003800010001-4

Die Aufteilung der Standards nach Gruppen erfolgte im "Verzeichnis 1957" entsprechend dem 1949 eingeführten "Klassifikator für staatliche Standards", der hinsichtlich einiger Gruppen vervollkommnet wurde.

Zur Erzielung günstiger Bedingungen für die Benutzung ist das Verzeichnis in 3 Teile unterteilt:

Teil I : Übersicht der gültigen GOST - OST, unterteilt nach Abschnitten, Klassen und Gruppen (entsprechend dem am Anfang des Verzeichnisses angeordneten Klassifikator).

Teil II : Übersicht der gleichen Standards in alphabetischer Ordnung (in zusammengefaßter Form).

Teil III: Übersicht der Nummern der gültigen Standards.

Im ersten Teil des Verzeichnisses sind die Standards im Rahmen jeder Gruppe in der Regel alphabetisch nach dem Anfangs-Buchstaben des ersten Wortes ihrer Titel geordnet. Die Art des Standards (Klassifizierung, technische Bedingungen, Prüfverfahren usw.) sind hinter dem Titel nur dann angegeben, wenn der Standard nicht komplett ist.

Der zweite Teil des Verzeichnisses dient zum Auffinden der Nummern von Standards nach ihrem Titel, gleichzeitig wurde angegeben, zu welcher Gruppe des Klassifikators der jeweilige Gegenstand gehört. Genauere Angaben über diese Standards findet man dann im ersten Teil des Verzeichnisses. Im dritten Teil des Verzeichnisses ist schließlich eine Übersicht der Standards in der Reihenfolge ihrer Nummern und Bezeichnungen (GOST, OST usw.) mit Anführung der Gruppen des Klassifikators gegeben.

Bei den Standards mit der Bezeichnung "OST", die zusätzlich die Abkürzung der bestätigenden Dienststelle enthalten (NKTP 3548, NKLP 1682, VKS 5539) wurde in allen Fällen die Bezeichnung "OST" ausgelassen. Bei Bezugnahme auf solche

Declassified and Approved For Release @ 50-Yr 2014/05/08 : CIA-RDP81-01043R003800010001-4

Declassified and Approved For Release @ 50-Yr 2014/05/08 : CIA-RDP81-01043R003800010001-4

im vorliegenden Verzeichnis enthaltenen Standards sind also den in der ersten Spalte aufgeführten Nummern (NKTP 3548, NKLP 1682, VKS 5539) noch die Buchstaben "OST" vorzusetzen.

Laufende Informationen über neu bestätigte Standards und in gültigen Normen vorgenommene Änderungen werden in dem monatlich erscheinenden "Informationsanzeiger für Standards" und in der Zeitschrift "Standardisierung" veröffentlicht. Bestellungen auf staatliche Standards sind zu richten an die Vertriebsabteilung des Verlages "Standartgis" Moskau I-90, 2. Mestschanskaja, Haus 51.

Mai 1937

Declassified and Approved For Release @ 50-Yr 2014/05/08 : CIA-RDP81-01043R003800010001-4

Declassified and Approved For Release @ 50-Yr 2014/05/08 : CIA-RDP81-01043R003800010001-4

Index und Nummer des Standards	Benennung des Standards

Abschnitt L: Chemische Produkte und Gummi-Asbest-Erzeugnisse

Klasse L 0. Allgemeine Regeln und Normen für die chemische Industrie

Gruppe L 00. Begriffe und Bezeichnungen

GOST 3576-47	Viskose-Kunstfaser. Terminologie (Empfehlung).

Gruppe L 07. Sicherheitstechnik

GOST 6755-53	Chemischer Absorptions-Apparat (Kalk-Absorption Typ ChP-J.)

Klasse L 1. Anorganische chemische Produkte

Gruppe L 11. Gase und Elementarstoffe

GOST 6221-52	Flüssig. Ammoniak, synthetisch. - Ersatz für OST NKTP 2299.
GOST 5457-50	Azetylen, technisch gelöst. - Ersatz für OST 17421-39.
GOST 454-41	Brom, technisch.
GOST 3022-45	Wasserstoff, technisch.
GOST 545-41	Jod, technisch.
GOST 5583-50	Gasförmiger Sauerstoff für technische und medizinische Zwecke. - Ersatz für OST NKTP 4313.
GOST 6331-52	Flüssiger Sauerstoff für technische und medizinische Zwecke.
GOST 5245-50	Kolloidische Graphit-Präparate auf Wasserbasis.
GOST 5613-50	Kolloidische Graphit-Präparate auf Naturgraphit.

Declassified and Approved For Release @ 50-Yr 2014/05/08 : CIA-RDP81-01043R003800010001-4

Declassified and Approved For Release @ 50-Yr 2014/05/08 : CIA-RDP81-01043R003800010001-4

Index und Nummer des Standards	Benennung des Standards
OST 5262-50	Kolloidische Graphit-Präparate auf Ölbasis.
OST 5261-50	Kolloidische Graphit-Präparate, trocken, aus künstlichem Graphit.
OST 3273-55	Natrium metallisch. - Ersatz für GOST 3273-46
OST 6738-53	Selen für Gleichrichter.
OST 127-51	Elementarer Schwefel (Naturschwefel und sublimierter Schwefel). - Ersatz für GOST 127-41 und GOST 1223-41.
OST 702-41	Schwefelblüte. - Ersatz für OST 40127.
OST 8050-56	Kohlendioxyd, verdichtet. - Ersatz für OST 2381 und OST NKTP 530.
OST 2345-43	Phosgen, technisch. - Ersatz für OST 782.
OST 10178-39	Roter Phosphor, technisch.
OST 6718-53	Chlor, flüssig. - Ersatz für OST 40083.
	Gruppe L 12. Säuren.
OST 2918-45	Schweflige Säure Anhydrid, technisch.
OST 2548-49	Chromsäureanhydrid. - Ersatz für GOST 2548-44.
OST 701-41	Salpetersäure, konzentriert. - Ersatz für OST 12467-39.
OST 2629-44	Borsäure. - Ersatz für OST 13235-40.

Declassified and Approved For Release @ 50-Yr 2014/05/08 : CIA-RDP81-01043R003800010001-4

Declassified and Approved For Release @ 50-Yr 2014/05/08 : CIA-RDP81-01043R003800010001-4

Index und Nummer des Standards	Benennung des Standards
GOST 5281-50	Borsäure für Elektrolyt-Kondensatoren.
OST 10114-39	Orthophosphorsäure, thermisch.
GOST 2197-43	Wolframsäure.
GOST 667-53	Schwefelsäure für Akkumulatoren. - Ersatz für GOST 667-41.
GOST 2184-43	Schwefelsäure, technisch. - Ersatz für OST VKS 5354 und OST [illegible] 2770.
GOST 857-57	Synthetische Salzsäure, technisch. - Ersatz für GOST 857-41.
GOST 1382-42	Salzsäure, technisch. - Ersatz für OST VKS 6731.
GOST 2567-54	Fluorwasserstoffsäure, technisch. - Ersatz für GOST 2567-44.
GOST 2124-43	[illegible], technisch. - Ersatz für [illegible].
GOST 1500-42	[illegible]. - Ersatz für [illegible]

Gruppe I 13. Laugen.

GOST [illegible]	[illegible]
[illegible] 3901	[illegible], technisch.
GOST 844-41	Gebrannte Magnesia für Gummimischungen.
GOST 8041-56	Kalksteinmehl.
GOST 2263-43	Ätznatron, technisch. - Ersatz für OST 4899 und OST 5254.

Declassified and Approved For Release @ 50-Yr 2014/05/08 : CIA-RDP81-01043R003800010001-4

Declassified and Approved For Release @ 50-Yr 2014/05/08 : CIA-RDP81-01043R003800010001-4

Index und Nummer des Standards	Benennung des Standards
OST 5100-49	Kalzinierte Soda (synthetisch). - Ersatz für OST 4892.
OST 786-41	Salmiakgeist pharmazeutisch. - Ersatz für OST 18881-39.

Gruppe L 14. Salze.

OST 4452-48	Aluminiumchlorid, wasserfrei.
OST 2677-44	Ammonium-Molybdat für die Glühlampenindustrie.
OST 10199-39	Ammoniumcarbonat für Speisezwecke. - Ersatz für OST NKTP 2214/199.
OST 2210-51	Ammoniumchlorid, technisch (Salmiak).- Ersatz für GOST 2210-43.
OST 6624-53	Kresyl-Flotationsreagens. - Ersatz für OST 10922-40.
OST 6623-53	Xylenol-Flotationsreagens.
OST 1713-53	Bariumnitrat, technisch. - Ersatz für GOST V-1713-42.
OST 5694-51	Bariumsulfat zum Barytieren von Papier.
OST 2149-50	Bariumcarbonat, technisch. - Ersatz für GOST V-2149-43.
OST 742-41	Bariumchlorid, technisch.
OST 902-41	Natriumbisulfit, technisch. (wässrige Lösung).
OST 8429-57	Borax für technische Zwecke. - Ersatz für OST 10111-39.
OST 246-41	Natriumhydrosulfit, technisch.
OST 5155-49	Schwefelsaure Tonerde. - Ersatz für OST 10947-40.

Declassified and Approved For Release @ 50-Yr 2014/05/08 : CIA-RDP81-01043R003800010001-4

Declassified and Approved For Release @ 50-Yr 2014/05/08 : CIA-RDP81-01043R003800010001-4

Index und Nummer des Standards	Benennung des Standards
OST 18180-40	Schwefelsaure Tonerde, technisch (gereinigt). - Ersatz für OST NKTP 8180/1119.
GOST 6988-54	Dizyandiamid, technisch. - Ersatz für OST 10175-39.
ZM 954-39	Kadmiumjodid, technisch.
GOST 2352-43	Cadmiumsulfid. - Ersatz für OST ZM 955-39.
GOST 6816-54	Ferrozyankalium, technisch. (Gelbes Blutlaugensalz). - Ersatz für OST 10921-40.
GOST 4568-49	Kaliumchlorid, technisch. - Ersatz für OST 13104-40.
OST 10932-40	Kalziumchlorid (flüssig).
GOST 450-41	Kalziumchlorid (technisch), geschmolzen. - Ersatz für OST 4100.
GOST 1460-56	Calziumcarbid. - Ersatz für GOST 1460-46.
GOST 5535-50	Schwelkoks-Kohlungsmittel.
OST 18869-40	Aluminium-Kalium-Alaun. - Ersatz für OST NKTP 8869/2295.
GOST 6981-54	Eisenvitriol, technisch. - Ersatz für OST 3896.
GOST 2142-43	Kupfervitriol, technisch. - Ersatz für OST NKTP 3902.
OST 3234	Zinkvitriol, technisch.
GOST 7759-55	Magnesiumchlorid für technische Zwecke. - Ersatz für OST 563.
GOST 7579-55	Melamin, umkristallisiert und für technische Zwecke.

Declassified and Approved For Release @ 50-Yr 2014/05/08 : CIA-RDP81-01043R003800010001-4

Declassified and Approved For Release @ 50-Yr 2014/05/08 : CIA-RDP81-01043R003800010001-4

Index und Nummer des Standards	Benennung des Standards
OST 6194-52	Natriumnitrit, technisch. - (Ersatz für OST 18880-39.)
OST 2156-52	Natriumbicarbonat. - Ersatz für GOST V-2156-43.
OST 6817-54	Ferrozyannatrium, technisch (Zyannatrium). - Ersatz für OST 10177-39.
OST 596-56	Geschmolzenes Natriumsulfid für technische Zwecke. - Ersatz für GOST 596-41.
OST 6319-52	Natriumsulfat für pharmazeutische Zwecke (Glaubersalz). - Ersatz für OST 10307-41.
OST 6318-52	Natriumsulfat.
OST 421-41	Natriumbicarbonat, technisch.
OST 2871-48	Natriumfluorid, technisch.
OST 2662-44	Nickelsulfat, technisch. - Ersatz für OST NKTP 960-39.
OST 6136-54	Aluminiumoxyd, aktiv.
OST 2912-44	Chromoxyd, technisch. - Ersatz für GOST 2912-43.
OST 4780-49	Zinndichlorid, technisch. - Ersatz für OST NKTP 5390-20.
OST 176	Zinnchlorid, wasserfrei.
NKTP 5390/21	Zinntetrachlorid, kristallisch.
OST 6193-52	Präparat zum Phosphatieren von Metallerzeugnissen "Masef".
OST 5156-49	Bleiacetat, technisch.
OST 40073	Schwefelchlorid, technisch. - Ersatz für OST 368.

Declassified and Approved For Release @ 50-Yr 2014/05/08 : CIA-RDP81-01043R003800010001-4

Declassified and Approved For Release @ 50-Yr 2014/05/08 : CIA-RDP81-01043R003800010001-4

Index-Nummer des Standards	Benennung des Standards
GOST 917-41	Natriumsilikat, löslich (Block-Silikat)
GOST 4420-48	Natriumsilikat für Elektroden in Klumpen und gekörnt. Technische Bedingungen.
GOST 4419-48	Natriumsilikat für Elektroden (Lösung). Technische Bedingungen.
GOST 962-41	[illegible] (Natrium-Silikat, [illegible]).
[illegible]	[illegible] technisch. - [illegible]
[illegible]	[illegible]
[illegible]	[illegible]
[illegible]

Declassified and Approved For Release @ 50-Yr 2014/05/08 : CIA-RDP81-01043R003800010001-4

Index und Nummer des Standards	Benennung des Standards
	Gruppe L 15. Düngemittel
5716-51	Phosphoritmehl. - Ersatz für OST NKTP 3997.
828-54	Natriumnitrat, technisch (Natronsalpeter). - Ersatz für GOST 828-41.
1175-41	Präsipitat. - Ersatz für OST NKTP 3996.
2-57	Ammonsalpeter. - Ersatz für GOST 2-40.
1949-43	Kalisalpeter. - Ersatz für OST 10919-40.
2466	Ammoniumsulfat (für Düngemittel). - Ersatz für OST NKTP 6443/220.
17834-39	Ammoniumsulfat-Nitrat (für Düngemittel). - Ersatz für OST NKTP 7834/759.
5956-53	Superphosphat, granuliert aus Apatit-Konzentrat. - Ersatz für GOST 5956-51.
8382-57	Superphosphat aus Apatitkonzentrat. - Ersatz für OST 10918-40.
4667-49	Superphosphat, einfach, aus Phosphoriten der Grube Kara-Tau.
10925-40	Mineraldüngergemisch Ammonsalpeter - Präsipitat.
967-41	Mineraldüngergemisch Ammonsalpeter - Superphosphat. - Ersatz für OST 10924-40.
966-41	Mineraldüngergemisch Ammonsulfat - Superphosphat. - Ersatz für OST 10923-40.
1780-56	Calziumcyanamid. - Ersatz für GOST 1780-51.

Declassified and Approved For Release @ 50-Yr 2014/05/08 : CIA-RDP81-01043R003800010001-4

Declassified and Approved For Release @ 50-Yr 2014/05/08 : CIA-RDP81-01043R003800010001-4

Index und Nummer des Standards	Benennung des Standards
	Gruppe L 15. Düngemittel
5716-51	Phosphoritmehl. - Ersatz für OST NKTP 3997.
828-54	Natriumnitrat, technisch (Natronsalpeter). - Ersatz für GOST 828-41.
1175-41	Präzipitat. - Ersatz für OST NKTP 3996.
2-57	Ammonsalpeter. - Ersatz für GOST 2-40.
1949-43	Kalisalpeter. - Ersatz für [illegible] 10919-40.
2466	[illegible]
[illegible]	[illegible]
[illegible]	[illegible]
[illegible]

Declassified and Approved For Release @ 50-Yr 2014/05/08 : CIA-RDP81-01043R003800010001-4

Index und Nummer des Standards	Benennung des Standards
	Gruppe L 16. Schädlingsbekämpfungsmittel für die Landwirtschaft
NKTP 6691/361	Anabasin-Sulfat.
GOST 6218-52	Hexachloran-Pulver.
GOST 7854-55	Hexachloran, technisch.
GOST 6287-52	Dichlordiphenyl-Trichloräthan, technisch (DDT).
GOST 105-41	Pariser oder Schweinfurter Grün. - Ersatz für OST NKTP 5882/130.
GOST 107-41	Kalziumarsenit, technisch. - Ersatz für OST NKTP 5883/131.
GOST 156-41	Kalziumarseniat, technisch.
GOST 1973-43	Weißes Arsenik. - Ersatz für OST NKTP 8245/1201.
GOST 87-27	Natriumsiliciumfluorid, technisch. Ersatz für GOST 87-41.
GOST 4985-49	Präparat AB.
GOST 5150-49	Präparat NIUIF - 2.
GOST 106-41	Protars. - (Kalzium-Arsen-Beimittel). - Ersatz für OST NKTP 2691.
NKTP 4006	Chlorpikrin, technisch. - Ersatz für OST 129.
GOST 452-56	Cyannatrium (schwarzes Cyanid). - Ersatz für GOST 452-41.
	Gruppe L 17. Oxydationsmittel.
GOST 1692-46	Chlorkalk. - Ersatz für GOST V-1692-42.
GOST 5777-51	Kaliumpermanganat, technisch.

Declassified and Approved For Release @ 50-Yr 2014/05/08 : CIA-RDP81-01043R003800010001-4

Declassified and Approved For Release @ 50-Yr 2014/05/08 : CIA-RDP81-01043R003800010001-4

ex und Nummer s Standards	Benennung des Standards
177-55	Wasserstoffperoxyd (Perhydrol). - Ersatz für GOST 177-41.
2713-49	Bertholetsalz, technisch. - Ersatz für GOST 2713-44.
2652-48	Kaliumdichromat, technisch. - Ersatz für GOST 2652-48.
2651-44	[illegible]
[illegible]	[illegible]
[illegible]	[illegible]
[illegible]

Declassified and Approved For Release @ 50-Yr 2014/05/08 : CIA-RDP81-01043R003800010001-4

Index und Nummer des Standards	Benennung des Standards
GOST 6586-53	Ölfarbe, schwarz, gepastet. - Ersatz für OST 10104-39.
OST 18163-39	Erdfarben, gepastet: Eisenmennige, Mineralisches Minium (Rötel), Ocker, Umbra. - Ersatz für OST NKTP 8163/1082.
OST 13918-40	Ölfarben, gebrauchsfertig: Zinkweiß, Lithoponeweiß und Erdfarben. - Ersatz für OST NKTP 3918.
GOST 1031-53	Ölanstrichmittel, gepastet, blaugrau und dunkelgrau. - Ersatz für GOST V-1031-41.
GOST 5785-51	Ölanstrichmittel für Tarnanstrich. 3 K, 6 K, 7 K.
GOST 695-55	Bunte Ölfarben, gepastet. - Ersatz für GOST 695-41.
GOST 8292-57	Bunte Ölfarben, gepastet, für Außenarbeiten.
GOST 7346-55	Druckfarben.
GOST 8311-57	Stempelfarbe, schwarz. - Ersatz für OST 4755.
GOST 478-41	Blei-Chromgelb, trocken. - Ersatz für OST 10179-39.
OST 10937-40	Anstrich-Zinkgelb, trocken.
OST 10474-39	Maler-Lazurblau (Milori), trocken.- Ersatz für OST 474.
GOST 907-53	Lithopone, trocken. - Ersatz für GOST 907-41.
OST 2835	Kupfergrün, gepastet (fertige Farbe).
OST 348	Kupfergrün, trocken.

Declassified and Approved For Release @ 50-Yr 2014/05/08 : CIA-RDP81-01043R003800010001-4

Declassified and Approved For Release @ 50-Yr 2014/05/08 : CIA-RDP81-01043R003800010001-4

Index und Nummer des Standards	Benennung des Standards
OST 3707	Natur-Minium (Rötel), trocken. - Ersatz für OST MKTP 7816/755.
OST 8019-56	Ocker, trocken. - Ersatz für OST MKTP 7815/754.
OST 8135-56	Eisenmennige, trocken. - Ersatz für OST MKTP 7814/753
OST 1787-50	Bleimennige. - Ersatz für OST MKTP 7422/512, Teil "Bleimennige für Akkumulatoren" und GOST 1787-42.
OST 3160	Ultramarinblau, trocken. - Ersatz für OST MKTP 6235/255.

Gruppe L 19. Prüfverfahren. Verpackung. Signierung.

OST 6294-53	Druckfarben. Verfahren zur Bestimmung der Wasserbeständigkeit.
OST 6291-53	Druckfarben. Verfahren zur Bestimmung der Trockenfähigkeit oder der Zeit für die Filmbildung.
OST 6292-52	Druckfarben. Verfahren zur Bestimmung der Haftung der Farben auf dem Papier.
OST 6287-53	Druckfarben. Verfahren zur Bestimmung der Farbintensität und des Farbtones.
OST 7086-54	Druckfarbe. Verfahren zur Bestimmung der Durchsichtigkeit.
OST 7085-54	Druckfarben. Verfahren zur Bestimmung der Lichtbeständigkeit.
OST 6296-53	Druckfarben. Verfahren zur Bestimmung der Empfindlichkeit gegen Lacke.

Declassified and Approved For Release @ 50-Yr 2014/05/08 : CIA-RDP81-01043R003800010001-4

Declassified and Approved For Release @ 50-Yr 2014/05/08 : CIA-RDP81-01043R003800010001-4

Index und Nummer des Standards	Benennung des Standards
GOST 6588-53	Druckfarben. Verfahren zur Bestimmung der technologischen Viskosität oder des Flüssigkeitsgrades.
GOST 6595-53	Druckfarben. Verfahren zur Bestimmung der [illegible] und Klebefähigkeit.
GOST 6597-53	[illegible]
GOST 6641-54	[illegible]
[illegible]	[illegible]
[illegible]	[illegible]
[illegible]

Declassified and Approved For Release @ 50-Yr 2014/05/08 : CIA-RDP81-01043R003800010001-4

...x und Nummer ... Standards	Benennung des Standards
...T 5628-51	Lacke und Farben. Prüfverfahren. Bestimmung der Zugfestigkeit des Farbfilms.
...T 4765-49	Lacke und Farben. Prüfverfahren. Bestimmung der Schlagfestigkeit des Farbfilmes. - Ersatz für OST 10086-39, Teil M.I.21.
...T 5233-50	Lacke und Farben. Prüfverfahren. Härtebestimmung von Farbfilmen mit dem Pendelschlaggerät. - Ersatz für OST 10086-39, Teil M.I.20.
...T 8420-57	Lacke und Farben. Prüfverfahren. Bestimmung der bedingten Viskosität. Ersatz für OST 10086-39, Teil M.I.3.
...T 6992-54	Lacke und Farben. Prüfverfahren. Bestimmung der Beständigkeit von Lacken und Farben gegen atmosphärische Einflüsse. - Ersatz für OST 10086-39, Teil M.I. 38.
...T 10086-39	Prüfverfahren für Lacke und Farben sowie Anstriche. M.I. 1-38 (Teil M.I.3 ersetzt durch GOST 8420-57, Teil M.I.7 ersetzt durch GOST 6031-51, Teil M.I.20 ersetzt durch GOST 5233-50, Teil M.I.21 ersetzt durch GOST 4765-49, Teil M.I.6 und 8 ersetzt durch GOST 6989-54, Teil M.I.22 ersetzt durch GOST 6806-53, Teil M.I.38 ersetzt durch GOST 6992-54.
...ST 896-41	Fotoelektrisches Verfahren zur Bestimmung des Glanzes von Lackfarbenerzeugnissen.
...ST 10106-39	Farbskala für Ultramarin.

Declassified and Approved For Release @ 50-Yr 2014/05/08 : CIA-RDP81-01043R003800010001-4

Declassified and Approved For Release @ 50-Yr 2014/05/08 : CIA-RDP81-01043R003800010001-4

Index und Nummer des Standards	Benennung des Standards

Klasse L 2. Organische chemische Produkte.

Gruppe L 20. Klassifizierung, Nomenklatur und allgemeine Normen.

GOST 7927-56 Äthylxanthogensaures Kalium und butylxanthogensaures Kalium.

GOST 5296-50 Firnisse. Klassifizierung, Nomenklatur und Signatur.

[redacted]

Declassified and Approved For Release @ 50-Yr 2014/05/08 : CIA-RDP81-01043R003800010001-4

x und Nummer Standards	Benennung des Standards
159-52	Kühlflüssigkeit mit niedrigerem Gefrierpunkt. - Ersatz für GOST 159-41.
5020-49	"Steol - M" - Flüssigkeit.
988-53	Aethylflüssigkeit. - Ersatz für GOST 988-44.
6858-54	Härter DZU.
6833-54	Karbinol, technisch.
6413-52	Benzoesäure, technisch.
40052	Monochloressigsäure, technisch.
1706-42	Ameisensäure, technisch.
624-41	Salicylsäure, technisch.
7077-54	Essigsäure, synthetisch. - Ersatz für GOST [illegible] 4191.
6990-54	Rizinusöl, sulfuriert (Alizarinöl).- Ersatz für GOST 801.
2081-57	Harnstoff, technisch. - Ersatz für GOST 2081-43.
8252-56	Oleintextilseife.
923-41	Beta-Naphthol, technisch.
318-56	Nitrobenzol, technisch. - Ersatz für GOST 318-41.
7568-55	Äthylenoxyd.
8140-56	Präparat M-1. Dust-Methyläther der alpha-Naphthylessigsäure.
6867-54	Benetzungsmittel NB.
2657-44	Tetraäthylblei. - Ersatz für OST 40033.

Declassified and Approved For Release @ 50-Yr 2014/05/08 : CIA-RDP81-01043R003800010001-4

Declassified and Approved For Release @ 50-Yr 2014/05/08 : CIA-RDP81-01043R003800010001-4

Index und Nummer des Standards	Benennung des Standards
GOST 1381-42	Urotropin, technisch (Hexamethylentetramin).
GOST 236-54	Synthetisches Phenol, technisch. - Ersatz für GOST 236-41.
GOST 1625-54	Formalin, technisch. - Ersatz für GOST 1625-45.
GOST 646-41	Chlorbenzol, technisch.
GOST 2660-56	Chlornaphthalin (technisch). - Ersatz für GOST 2660-44.
GOST 6367-52	Äthylenglykol, konzentriert (95 %).
GOST 2769-44	Chloräthyl.

Gruppe L 22. Zwischenprodukte für Farbstoffe.

GOST 5209-50	Paraaminophenol, technisch.
GOST 4397-48	K-Säure Mononatriumsalz, technisch.
GOST 4398-48	Paranitranilin, technisch (rotes Azoamin 5).
GOST 6938-53	Para-Nitro-Ortho-Toluidin, technisch (Azoaminrot 2, Hellrot).
GOST 7197-54	Para-Nitro-Phenol, technisch. - Ersatz für OST 40160.

Gruppe L 23. Farbstoffe.

GOST 5454-50	Azotol A.
GOST 6311-52	Bromindigo (organ. Farbstoff).
GOST 7461-55	Fettlösliches Orange (organischer Farbstoff). - Ersatz für OST NKTP 2951.

Declassified and Approved For Release @ 50-Yr 2014/05/08 : CIA-RDP81-01043R003800010001-4

Declassified and Approved For Release @ 50-Yr 2014/05/08 : CIA-RDP81-01043R003800010001-4

ex und Nummer s Standards	Benennung des Standards
T 6392-52	Indigo (organischer Farbstoff).
T 4770-49	Fettindulin (organischer Farbstoff).
T 6187-52	Säurerot (organischer Farbstoff).
T 6429-52	Säurerot, fest (organischer Farbstoff).
T 6342-52	Säuregelb, lichtbeständig (organischer Farbstoff).
T 6004-51	Säurebraun K (organischer Farbstoff).
T 6135-52	Säure-Alizarinrot (organischer Farbstoff).
T 6536-53	Säure-Chrom-Olivgrün K, sauer (organischer Farbstoff).
T 6066-51	[illegible] (organischer [illegible]).
ST 4811-49	Säurerubin K (organischer Farbstoff).
T 1127-41	Säurerubin 3 K (organischer Farbstoff).
T 6448-53	Säure-Chromgelb K (organischer Farbstoff).
ST 6046-51	Säure-Chrombraun K (organischer Farbstoff).
ST 5693-51	Säure-Chromschwarz O (organischer Farbstoff).
ST 1345-53	Säure-Schwarz S (organischer Farbstoff). - Ersatz für GOST 1345-41.
OST 6045-51	Säure-Scharlachrot (organischer Farbstoff).
OST 7528-55	Organische Farbstoffe für Azetatseide.

Declassified and Approved For Release @ 50-Yr 2014/05/08 : CIA-RDP81-01043R003800010001-4

Declassified and Approved For Release @ 50-Yr 2014/05/08 : CIA-RDP81-01043R003800010001-4

Index Nummer Stand	Benennung des Standards
GOST 8131-56	Organische Säurefarbstoffe (Weinrot 4 S, Rot 4 S)
GOST 7469-55	Organische Säurefarbstoffe und Beizenfarbstoffe für Wolle.
GOST 7570-55	Organische Säurefarbstoffe und Beizenfarbstoffe für Wolle.
GOST 7569-55	Organische Beizenfarbstoffe für Wolle.
GOST 7768-55	Organische Beizenfarbstoffe für Wolle (Säure-Chromtiefblau, Säure-Chromblauschwarz).
GOST 7468-55	Direktfarbstoffe, organisch.
GOST 7571-55	Direktfarbstoffe, organisch.
GOST 7573-55	Direktfarbstoffe, organisch.
GOST [illegible]	[illegible]
GOST 7540-55	Küpen-Goldgelb Z Ch gepastet für Druckfarben (organischer Farbstoff).
GOST [illegible]	Küpen-Goldgelb Z Ch, pulverisiert zum Färben (organischer Farbstoff).
GOST 7906-56	Küpen-Goldgelb K Ch, gepastet, für Druckfarben (organischer Farbstoff).
GOST 8418-57	Küpen-Goldgelb K Ch, pulverisiert zum Färben (organischer Farbstoff).
GOST 6847-54	Küpen-Hellgrün Z, gepastet, für Druckfarben (organischer Farbstoff).
GOST 7576-55	Küpen-Hellgrün Z, pulverisiert, zum Färben (organischer Farbstoff).

Declassified and Approved For Release @ 50-Yr 2014/05/08 : CIA-RDP81-01043R003800010001-4

Declassified and Approved For Release @ 50-Yr 2014/05/08 : CIA-RDP81-01043R003800010001-4

x und Nummer Standards	Benennung des Standards
8198-56	Küpen-Hellgrün S, gepastet, für Druckfarben (organischer Farbstoff).
7539-55	Küpen-Hellorange K Ch, gepastet, für Druckfarben (organischer Farbstoff).
7577-55	Küpen-Hellorange K Ch, pulverisiert, zum Färben (organischer Farbstoff).
7905-56	Küpen-Hellviolett K, gepastet, für Druckfarben (organischer Farbstoff).
7998-56	Küpen-Hellviolett K, pulverisiert, zum Färben (organischer Farbstoff).
7437-55	Roter Lyk S (organischer Farbstoff).
5692-51	Bordeaux-Lack SK (organischer Farbstoff).
1338-[illegible]	Orange-Lack (organischer Farbstoff).- Ersatz für GOST 1338-41.
8258-56	Rosa Lack, basisch (organischer Farbstoff).
8259-56	Blauer Lack, basisch K (organischer Farbstoff).
7436-55	Rubinroter Lack SK (organischer Farbstoff).
T 5229-50	Lackrot S (organischer Farbstoff).
T 5801-53	Methylenblau (organischer Farbstoff).- Ersatz für GOST 5801-51.
T 4014-48	Wasserlösliches Nigrosin.
T 4567-49	Violett K, basisch (organischer Farbstoff).
T 7291-54	Pigment-Scharlachrot N (organischer Farbstoff).

Declassified and Approved For Release @ 50-Yr 2014/05/08 : CIA-RDP81-01043R003800010001-4

Declassified and Approved For Release @ 50-Yr 2014/05/08 : CIA-RDP81-01043R003800010001-4

Index und Nummer des Standard	Benennung des Standards
GOST 6220-52	Pigment-Phtalblau (organischer Farbstoff).
GOST 5691-51	Pigmentgelb, lichtecht (organischer Farbstoff).
GOST 4779-49	Pigmentgrün (organischer Farbstoff).
GOST 7195-54	Pigmentrot 2 (organischer Farbstoff).
GOST 7196-54	Pigmentrot 3 (organischer Farbstoff).
[illegible]	[illegible]
[illegible]	[illegible]
[illegible]	[illegible]

Declassified and Approved For Release @ 50-Yr 2014/05/08 : CIA-RDP81-01043R003800010001-4

...X und Nummer ...S Standards	Benennung des Standards
5177-49	Direkt-Rot 2 S (organischer Farbstoff).
5068-49	Direkt-Blau KM (organischer Farbstoff).
6007-51	Direkt-Blau, lichtecht, (organischer Farbstoff),
925-41	Direkt-Schwarz Z (organischer Farbstoff).
6537-53	Direkt-Schwarz Z S (organischer Farbstoff).
1346-41	Direkt-Reinblau (organischer Farbstoff).
5178-49	Direkt-Hellorange (organischer Farbstoff).
6197-52	Schwefelbraun Z (organischer Farbstoff).
6330-52	Schwefelbraun (organischer Farbstoff).
5974-51	Schwefelblau K, Schwefelblau Z (organischer Farbstoff).
7527-55	Schwefelblau (organischer Farbstoff).
6005-51	Schwefeldunkelblau (organischer Farbstoff).
2344-43	Schwefel-Khaki 59 (organischer Farbstoff). - Ersatz für OST NKTP 2954.
5065-49	Schwefelschwarz, gepastet (organischer Farbstoff).
7567-55	Schwefelklarblau K (organischer Farbstoff

Declassified and Approved For Release @ 50-Yr 2014/05/08 : CIA-RDP81-01043R003800010001-4

Declassified and Approved For Release @ 50-Yr 2014/05/08 : CIA-RDP81-01043R003800010001-4

Nummer des Standards	Bezeichnung des Standards
GOST 6559-53	Thioindigorot S (organischer Farbstoff).
GOST 7535-55	Thioindigo-Rotbraun Z, gepastet, für Druckfarben (organischer Farbstoff).
GOST 7538-55	Thioindigo-K Gr, gepastet, für Druckfarben. (organischer Farbstoff).
GOST 7536-55	[illegible]
GOST 7378-55	[illegible]
GOST 7537-55	[illegible]
[illegible]	[illegible]
[illegible]	[illegible]
[illegible]	[illegible]
[illegible]	[illegible]
[illegible]	[illegible]
[illegible]	[illegible]
GOST 7312-55	[illegible]
MRTP 8162/1084	Emaillelack, wärmefest Nr.1.
GOST 4556-55	Nitrocellulose-Grundfarbe für Bleistifte. - Ersatz für GOST 4556-48.

Declassified and Approved For Release @ 50-Yr 2014/05/08 : CIA-RDP81-01043R003800010001-4

Declassified and Approved For Release @ 50-Yr 2014/05/08 : CIA-RDP81-01043R003800010001-4

[illegible] und Nummer [illegible] Standards	Bene[illegible] des Standards
[illegible] 5631-51	Bitumenlack Nr. 177 und Bitumenfarbe AL 177.
[illegible] 5171-49	Lack und Politur Marke WK 1.
[illegible] 1347-41	Säurefester Lack Nr. 411.
[illegible] 4976-49	Nitroglyphtal-Möbellack 754.
[illegible] 7573-55	Schellack-Spiritus-Möbellack.
[illegible] 2347-43	Schwarzlack C-2. - Ersatz für OST NKTP 6224/262.
[illegible] 3862-47	Lack Nr. 17 a.
[illegible] 312-43	Lack Nr. 67. - Ersatz für GOST 312-41.
[illegible] 8016-56	Elektro-Isolierlack zum Leimen Bt-95.
[illegible] 8017-56	Elektro-Isolierlack zum Decken Bt-99.
[illegible] 901-56	Bakelitlacke. Ersatz für GOST 901-46.
[illegible]5470-50	Öl-Harzlacke für allgemeinen Gebrauch. - Ersatz für OST 18159-40.
[illegible] 6807-53	Spachtellacke. - Ersatz für GOST 4975-49 und OST 10940-40.
[illegible] 6244-52	Elektro-Isolierlacke zum Imprägnieren Nr. 460, 447 und [illegible].
[illegible] 8018-56	Elektro-Isolierlacke zum Imprägnieren Kf-95 und Gf-95.
[illegible] 7930-56	Nitroemaillen für Lastkraftwagen. Ersatz für OST 10927-40.
[illegible] 7462-55	Nitroemaillen für Kraftmaschinen, Kraftwagen und Traktoren. Ersatz für OST 10928-40.

Declassified and Approved For Release @ 50-Yr 2014/05/08 : CIA-RDP81-01043R003800010001-4

Declassified and Approved For Release @ 50-Yr 2014/05/08 : CIA-RDP81-01043R003800010001-4

Index und Nummer des Standards	Benennung des Standards
GOST 5406-50	Nitroemaille Marke "DMO".
GOST 5753-51	Nitroemaille, schwarz 660. - Ersatz für OST 10929-40.
GOST 7372-[illegible]	[illegible]
[illegible]	[illegible]
[illegible]	[illegible]
[

Declassified and Approved For Release @ 50-Yr 2014/05/08 : CIA-RDP81-01043R003800010001-4

ox und Nummer s Standards	Benennung des Standards
349-41	Öllack-Grundierungsmittel für Nitro- und Ölanstriche. - Ersatz für OST MKP 8169/1067.
4056-48	Grundierungsmittel Nr. 138.
1942-42	[illegible]
[illegible]	[illegible]
320	[illegible]
[illegible]	[illegible]
[illegible]	[illegible]
[illegible]

Declassified and Approved For Release @ 50-Yr 2014/05/08 : CIA-RDP81-01043R003800010001-4

Index und Nummer des Standards	Benennung des Standards
GOST 4809-49	Toluol.
GOST 4-40	Tetrachlorkohlenstoff, technisch.- Ersatz für OST 4578.
GOST 1939-42	Chloroform, technisch.
GOST 8313-57	[illegible]
GOST 6265-52	[illegible]

Gruppe L 26. [illegible]

[illegible]	[illegible]
[illegible]	[illegible]
[illegible]	[illegible]
[illegible]	[illegible]
[illegible]	[illegible]
[illegible]	[illegible]
[illegible]	[illegible]

Gruppe L 27. Kunstharze, Kunstfasern, Kunststoffe und Weichmacher.

GOST 4979-49	Flüssiges Bakelit.

Declassified and Approved For Release @ 50-Yr 2014/05/08 : CIA-RDP81-01043R003800010001-4

...r und Nummer ...s Standards	Benennung des Standards
...T 4559-49	Flüssiges Bakelit.
...T 6618-54	Viskose-Stapelfaser für die Woll-industrie. - Ersatz für GOST 6618-53.
...T 4493-48	[illegible]
...T 3063-47	[illegible]
[illegible]	[illegible]
[illegible]	[illegible]
[illegible]

Declassified and Approved For Release @ 50-Yr 2014/05/08 : CIA-RDP81-01043R003800010001-4

Index und Nummer des Standards	Benennung des Standards
OST 10043-38	Flugzeugcelluloid.
OST 10182-39	Weißes Zelluloid, technisch.
COST 428-53	[illegible]
[illegible]	[illegible]
[illegible]	[illegible]
[illegible]

Declassified and Approved For Release @ 50-Yr 2014/05/08 : CIA-RDP81-01043R003800010001-4

...x und Nummer ...s Standards	Benennung des Standards
... 6965-54	Farbstoffe. Verfahren der spektrofotometrischen Prüfung. - Ersatz für GOST 1905.
... 9791-51	[illegible]
[illegible]	[illegible]

Declassified and Approved For Release @ 50-Yr 2014/05/08 : CIA-RDP81-01043R003800010001-4

Declassified and Approved For Release @ 50-Yr 2014/05/08 : CIA-RDP81-01043R003800010001-4

Index und Nummer des Standards	Benennung des Standards
OST 10110-39	Kunststoffe organischer Herkunft. Prüfverfahren. Bestimmung der temporären Spaltfestigkeit.
OST 10044-38	Kunststoffe organischer Herkunft. Prüfverfahren. Bestimmung der Scherfestigkeit.
NKTP 3081	Kunststoffe organischer Herkunft. Prüfverfahren. Bestimmung der Feuerfestigkeit nach Schramm.
GOST 4646-49	Kunststoffe organischer Herkunft. Prüfverfahren. Bestimmung des ElastizitÄtsmoduls, der Proportionalitätsgrenze bei Zugbeanspruchung und der relativen Querdehnung. Ersatz für OST 10043-40.
GOST 4649-55	Kunststoffe organischer Herkunft. Prüfverfahren. Bestimmung der Zugfestigkeit. Ersatz für GOST 4648-49.
GOST 4651-49	Kunststoffe organischer Herkunft. Prüfverfahren. Bestimmung der Druckfestigkeit. - Ersatz für OST NKTP 3078.
GOST 4648-56	Kunststoffe organischer Herkunft. Prüfverfahren. Bestimmung der statischen Biegefestigkeit. - Ersatz für GOST 4648-49.
NKTP 3073	Kunststoffe organischer Herkunft. Prüfverfahren. Bestimmung des Tangens für den Winkel und den Koeffizienten der dielektrischen Verluste und der dielektrischen PermeabilitÄt bei einer Frequenz von 10^6 Hz. - Ersatz für OST 3052.
NKTP 3080	Kunststoffe organischer Herkunft. Prüfverfahren. Bestimmung der WÄrmebeständigkeit nach Maertens. - Ersatz für OST 3053.

Declassified and Approved For Release @ 50-Yr 2014/05/08 : CIA-RDP81-01043R003800010001-4

Declassified and Approved For Release @ 50-Yr 2014/05/08 : CIA-RDP81-01043R003800010001-4

...er und Nummer ...s Standards	Benennung des Standards
T 4670-49	Kunststoffe organischer Herkunft. Prüfverfahren. Härteprüfung nach Brinell. - Ersatz für OST MKTP 3075.
T 4647-55	Kunststoffe organischer Herkunft. Prüfverfahren. Bestimmung der Kerbschlagzähigkeit. - Ersatz für OST 4647-49.
[illegible]	[illegible]
[illegible]	[illegible]
[illegible]	[illegible]

Declassified and Approved For Release @ 50-Yr 2014/05/08 : CIA-RDP81-01043R003800010001-4

Land und Nummer des Standards	Benennung des Standards
GOST 5442-50	Steinkohlen-Halbkoks für die chemische Industrie. Technische Bedingungen.

Gruppe L 32. Chemische Kokerei-Produkte.

GOST 1720-56	Steinkohlenanthrazen, technisch.- Ersatz für GOST 1720-42.
[illegible]	[illegible]
[illegible]	[illegible]
[illegible]	[illegible]
[illegible]	[illegible]
[illegible]	[illegible]
[illegible]	[illegible]
[illegible]	[illegible]
[illegible]	[illegible]
GOST 2730-44	[illegible] Imprägnieren von Holz in Gemisch mit Mazut. - Ersatz für GOST 5395-318.
GOST 3601-50	Mittleres phenolfreies Steinkohlenleichtöl.

Declassified and Approved For Release @ 50-Yr 2014/05/08 : CIA-RDP81-01043R003800010001-4

Declassified and Approved For Release @ 50-Yr 2014/05/08 : CIA-RDP81-01043R003800010001-4

und Nummer Standards	Benennung des Standards
9345-50	Gasgenerator-Schieferöl. Technische Bedingungen.
0243-40	Naphthalysel.
7703-51	Naphthalin, technisch. [illegible]
[illegible]	[illegible]

Declassified and Approved For Release @ 50-Yr 2014/05/08 : CIA-RDP81-01043R003800010001-4

Declassified and Approved For Release @ 50-Yr 2014/05/08 : CIA-RDP81-01043R003800010001-4

Index und Nummer des Standards	Benennung des Standards
	Ersatz für OST 10466-39, OST 17872-40, M.I.10 i, GOST 1928-42 Abschnitte IV "Abnahmeregeln" und V "Prüfverfahren".
GOST 3929-47	Steinkohlenkoks. Verfahren zur Prüfung des Gehaltes an flüchtigen Stoffen. - Ersatz für GOST 2669-44, Teil "Bestimmung des Gehaltes an flüchtigen Stoffen".
GOST 5953-51	Steinkohlenkoks. Verfahren zur Bestimmung mechanischer Festigkeit durch Trommelprobe. - Ersatz für GOST 2669-44, Teil "Verfahren zur Bestimmung der mechanischen Festigkeit."
GOST 5340-50	Steinkohlenkoks. Verfahren zur Bestimmung der Porosität.
GOST 5807-51	Steinkohlenkoks. Verfahren zur Bestimmung des Feuchtigkeitsgehaltes. Ersatz für GOST 2669-44, Teil "Bestimmung des Feuchtigkeitsgehaltes".
GOST 5889-51	Steinkohlenkoks. Verfahren zur Bestimmung des Aschegehaltes. - Ersatz für GOST 2669-44, Teil "Bestimmung des Aschegehaltes".
GOST 5806-51	Steinkohlenkoks. Verfahren zur Bestimmung des Schwefelgehaltes. - Ersatz für GOST 2669-44, Teil "Verfahren zur Bestimmung des Schwefelgehaltes nach Eschke".
GOST 5954-51	Steinkohlenkoks. Verfahren zur Bestimmung des Gehaltes an Feingut und der Körnungszusammensetzung. - Ersatz für GOST 2669-44, Teil "Bestimmung des Gehaltes an Feingut im Koks".
GOST 4339-48	Steinkohlenkoks. Bestimmung des Aschegehaltes und des Gesamtschwefelgehaltes nach einem Schnellverfahren. - Ersatz für GOST 2669-44,

Declassified and Approved For Release @ 50-Yr 2014/05/08 : CIA-RDP81-01043R003800010001-4

Declassified and Approved For Release @ 50-Yr 2014/05/08 : CIA-RDP81-01043R003800010001-4

	Teil "Gemeinsame Bestimmung des Asche- und Schwefelgehaltes im Koks durch Verbrennung im Luftstrom."
2669-51	Steinkohlenkoks. Abnahmeregeln und Verfahren der Probenahme sowie Probenreduzierung. - Ersatz für GOST 2669-44, Teil "Abnahmeregeln und Verfahren für die Probenahme sowie Probenreduzierung".
1389-42	Koks. Verfahren zur Bestimmung der Oberflächenrissigkeit. (Empfehlung).
6263-52	Chemische Kokerei-Produkte. Verfahren zur Bestimmung des Gesamt-Schwefelgehaltes.
5445-50	Chemische Kokerei-Produkte. Probenahme.
7846-55	Peche. Verfahren zur Bestimmung des Aschegehaltes.
7847-55	Peche. Verfahren zur Bestimmung des Gehaltes an toluolunlöslichen Substanzen.

Klasse L 4. Produkte der Holzchemie.

Gruppe L 42. Produkte der Trocken-Destillation von Holz.

290-43	Fichtenbalsam.
968-54	Essigsäure (Produkt der Holzchemie). Ersatz für OST NKLes 235.
51	Methylacetat, technisch.
7606/90	Methyl-Aethyl-Keton, gereinigt.
080-43	Natriumacetat, technisch. - Ersatz für OST NKLes 319.

Declassified and Approved For Release @ 50-Yr 2014/05/08 : CIA-RDP81-01043R003800010001-4

Declassified and Approved For Release @ 50-Yr 2014/05/08 : CIA-RDP81-01043R003800010001-4

Index und Nummer des Standards	Benennung des Standards
GOST 2280-43	Holzsprit-Lösungsmittel. - Ersatz für OST NKLes 318.
NKLes 7660/92	Butylacetat-Lösungsmittel.
GOST 6217-52	Aktivkohle Marke "BAU".
GOST 7657-55	Retorten-Holzkohle. Ersatz für GOST 4635-49 und OST NKLes 7709/95.
GOST 4453-48	Holzkohle zum Entfärben. - Ersatz für OST 40089 und OST 40090.
Gruppe L 43. Kolophonium-Terpentin-Erzeugnisse.	
GOST 797-55	Kiefernkolophonium. Ersatz für GOST 797-41.
NKLes 7046/69	Kolophoniumseife, technisch.
Gruppe L 44. Ätherische Öle (Holzchemie).	
NKLes 6231/23	Fichtenöl.
GOST 6792-53	Kiefernöl (Flotationsreagens).
GOST 1571-54	Terpentin (Terpentinöl). - Ersatz für GOST 1571-42.
Gruppe L 49. Prüfverfahren. Verpackung. Signierung.	
OST 35017	Gerbstoffextrakte. Probenahme und Prüfverfahren. - Ersatz für OST NKLP 1650.
Klasse L 5. Reagenzien.	
Gruppe L 50. Klassifizierung, Nomenklatur und allgemeine Normen.	
GOST 5016-49	Reagenzien. Verbrauchs- und Rückgabenormen für Platin und Silber.

Declassified and Approved For Release @ 50-Yr 2014/05/08 : CIA-RDP81-01043R003800010001-4

Declassified and Approved For Release @ 50-Yr 2014/05/08 : CIA-RDP81-01043R003800010001-4

Nummer des Standards	Benennung des Standards
Gruppe L 51. Anorganische Reagenzien.	
T 3757-47	Aluminiumnitrat. - Ersatz für OSZ NKTP 7848/752.
T 3758-47	Aluminiumsulfat. - Ersatz für OST NKTP 7175/469.
T 3759-47	Aluminiumchlorid. - Ersatz für OST NKTP 7667/659.
T 3760-47	Ammoniak in wässriger Lösung. - Ersatz für OST 17403-38.
T 3761-47	Ammoniumnitrat. - Ersatz für OST 2601.
T 4454-48	Ammoniumbromid. - Ersatz für OST NKTP 7666/658.
T 3762-47	Ammoniumbikarbonat. - Ersatz für OST 3894.
T 3763-47	Ammoniumdichromat. - Ersatz für OST 17393-39.
T 3764-47	Ammoniumjodid. - Ersatz für OST 10904-40.
T 3765-53	Ammoniummolybdat. - Ersatz für GOST 3765-47.
T 3766-47	Ammoniumpersulfat. - Ersatz für OST NKTP 7846/750.
T 3767-56	Ammoniummonosulfid-Lösung, Ersatz für GOST 3767-47.
T 3768-47	Ammoniumrhodanid. - Ersatz für OST 5179.
T 3769-47	Ammoniumsulfat. - Ersatz für OST 5120.
T 3770-47	Ammoniumkarbonat. - Ersatz für OST 3895.

Declassified and Approved For Release @ 50-Yr 2014/05/08 : CIA-RDP81-01043R003800010001-4

Declassified and Approved For Release @ 50-Yr 2014/05/08 : CIA-RDP81-01043R003800010001-4

Index und Nummer des Standards	Benennung des Standards
GOST 3770-47	Ammoniumbiphosphat. - Ersatz für OST 3408.
GOST 3771-47	Ammoniummonophosphat. - Ersatz für OST 3407.
GOST 4518-48	Ammoniumfluorid. - Ersatz für OST NKTP 7170/464.
GOST 3773-47	Ammoniumchlorid. - Ersatz für OST 2602.
GOST 3774-47	Ammoniumchromat. - Ersatz für OST 17401-39.
GOST 3775-47	Jodsäureanhydrid. - Ersatz für OST 5182.
GOST 3776-47	Chromsäureanhydrid. - Ersatz für OST NKTP 5765/115.
GOST 3777-47	Bariumnitrat. - Ersatz für OST 2611.
GOST 3158-46	Bariumsulfat.
GOST 4158-48	Bariumkarbonat. - Ersatz für OST NKTP 7386/540.
GOST 7168-54	Bariumfluorid.
GOST 4108-48	Bariumchlorid. - Ersatz für OST NKTP 7394/548.
GOST 4211-48	Bariumchromat. - Ersatz für OST 10109-39.
GOST 4107-48	Bariumhydroxyd. - Ersatz für OST VKS 5455.
GOST 6054-51	Bariumsuperoxyd.
GOST 4109-48	Brom-. Ersatz für OST 17381-40.
GOST 4110-48	Wismutnitrat. - Ersatz für OST NKTP 2855.

Declassified and Approved For Release @ 50-Yr 2014/05/08 : CIA-RDP81-01043R003800010001-4

Declassified and Approved For Release @ 50-Yr 2014/05/08 : CIA-RDP81-01043R003800010001-4

Kennzahl und Nummer des Standards	Benennung des Standards
ST 7098-54	Hydroxylaminsulfat.
ST 4208-48	Eisenammoniumbisulfat. (Mohrsches Salz). - Ersatz für OST 3007.
ST 4216-48	Bleidioxyd. - Ersatz für OST NKTP 7847/751.
T 4150-48	Eisenhydroxyd. - Ersatz für OST 10954-40.
T 4111-48	Eisennitrat. - Ersatz für OST NKTP 2854.
T 4149-48	Eisen(II)chlorid. - Ersatz für OST NKTP 7397/551.
T 4148-48	Eisen(II)sulfat. - Ersatz für OST 3409.
T 4147-48	Eisenchlorid. - Ersatz für OST NKTP 6280/265.
T 4455-48	Natronkalk. - Ersatz für OST VKS 5454.
T 4159-48	Metallisches Jod. - Ersatz für OST NKTP 6277/257.
T 6262-52	Kadmiumnitrat.
T 8421-57	Kadmiumjodid.
T 4456-56	Cadmiumsulfat. - Ersatz für GOST 4456-48
T 6261-52	Kadmiumcarbonat.
T 4330-50	Kadmiumchlorid. - Ersatz für GOST 4330-48.
T 4203-48	Ätzkali. - Ersatz für OST 17374-40.
T 4144-48	Kaliumnitrit. - Ersatz für OST 4962.
T 4217-55	Kaliumnitrat. - Ersatz für GOST 4217-48.

Declassified and Approved For Release @ 50-Yr 2014/05/08 : CIA-RDP81-01043R003800010001-4

Declassified and Approved For Release @ 50-Yr 2014/05/08 : CIA-RDP81-01043R003800010001-4

Index u[illegible]ummer des Standards	[illegible] des Standards
GOST 4160-48	Kaliumbromid. - Ersatz für OST 2599.
GOST 4457-48	Kaliumbromat. - Ersatz für OST 17383-39.
GOST 4143-48	Kaliumbikarbonat. - Ersatz für OST NKTP 7370/524.
GOST 4220-48	Kaliumbichromat. - Ersatz für OST 17392-39.
GOST 4207-48	Kaliumferrocyanid. - Ersatz für OST 3697.
GOST 4206-48	Kaliumferricyanid. - Ersatz für OST 4103.
GOST 4232-48	Kaliumjodid. - Ersatz für OST NKTP 7384/538.
GOST 4202-48	Kaliumjodat. - Ersatz für OST 17382-39.
GOST 4458-48	Kaliumdiantimonat. - Ersatz für OST 5121
GOST 4223-48	Kaliumdisulfat. - Ersatz für OST NKTP 2851.
GOST 4527-48	Kaliumpermanganat. - Ersatz für OST 4780.
GOST 5713-51	Kaliummetabisulfit.
GOST 4146-48	Kaliumpersulfat. - Ersatz für OST 10160-39.
GOST 4582-49	Kaliumnatriumsulfat.
GOST 4332-48	Kaliumnatriumkarbonat, wasserfrei. Ersatz für OST NKTP 2852.
GOST 7172-54	Kalium-pyro-sulfat.
GOST 4139-48	Kaliumrhodanid. - Ersatz für OST NKTP 7380/534.

Declassified and Approved For Release @ 50-Yr 2014/05/08 : CIA-RDP81-01043R003800010001-4

Declassified and Approved For Release @ 50-Yr 2014/05/08 : CIA-RDP81-01043R003800010001-4

x und Nummer Standards	Benennung des Standards
4145-48	Kaliumsulfat. - Ersatz für OST 5119.
4221-53	Kaliumcarbonat (Pottasche). - Ersatz für GOST 4221-48.
2493-44	Dikaliumphosphat. - Ersatz für OST 3696.
4198-48	Monokaliumphosphat. - Ersatz für OST 3695.
4522-48	Kaliumfluorid. - Ersatz für OST NKTP 7169/463.
4234-48	Kaliumchlorid. - Ersatz für OST 4568.
235-48	Kaliumchlorat. - Ersatz für OST NKTP 7174/468.
459-48	Kaliumchromat. - Ersatz für OST 4779.
4142-48	Kalziumnitrat. - Ersatz für OST VKS 5462.
3210-46	Kalziumsulfat.
4530-48	Kalziumkarbonat. - Ersatz für OST NKTP 6279/264.
3204-46	Dikalziumphosphat.
7167-54	Kalziumfluorid.
4161-48	Kalziumchlorid, granuliert. - Ersatz für OST VKS 5458.
4141-48	Kalziumchlorid, kristallisch. - Ersatz für OST VKS 5459.
4460-48	Kalziumchlorid, geschmolzen. - Ersatz für OST VKS 5457.
4238-48	Aluminiumammoniumalaun. - Ersatz für OST 2903.

Declassified and Approved For Release @ 50-Yr 2014/05/08 : CIA-RDP81-01043R003800010001-4

Declassified and Approved For Release @ 50-Yr 2014/05/08 : CIA-RDP81-01043R003800010001-4

Index und Nummer des Standards	Benennung des Standards
GOST 4329-48	Aluminiumkaliumalaun. - Ersatz für OST 17389-39.
GOST 4205-48	Eisenammoniumalaun. - Ersatz für OST 2904.
GOST 4162-48	Chromalaun. - Ersatz für OST 4959
GOST 4461-48	Salpetersäure. - Ersatz für OST NKTP 2689.
GOST 2062-43	Bromwasserstoffsäure. - Ersatz für OST 3989.
GOST 4200-48	Jodwasserstoffsäure. - Ersatz für OST 10093-39.
GOST 4213-48	Jodsäure. - Ersatz für OST 5181.
GOST 4214-48	Wässrige Kieselsäure. - Ersatz für OST 10159-39.
GOST 4204-48	Schwefelsäure. - Ersatz für OST NKTP 3973.
GOST 3118-46	Salzsäure. - Ersatz für OST NKTP 7398/552.
GOST 841-51	Metaphosphorsäure. - Ersatz für GOST 841-41.
GOST 6552-53	Orthophosphorsäure. - Ersatz für GOST 6552-53.
GOST 5653-51	Pyrophosphorsäure.
GOST 4528-50	Kobaltnitrat. - Ersatz für GOST 4528-48.
GOST 4219-48	Natriumkobaltnitrit. - Ersatz für OST 10158-39.
GOST 4462-48	Kobaltsulfat. - Ersatz für OST 16416-40.
GOST 5407-50	Kobaltkarbonat, basisch.

Declassified and Approved For Release @ 50-Yr 2014/05/08 : CIA-RDP81-01043R003800010001-4

Declassified and Approved For Release @ 50-Yr 2014/05/08 : CIA-RDP81-01043R003800010001-4

ex und Nummer s Standards	Benennung des Standards
T 4525-48	Kobaltchlorid. - Ersatz für OST 10901-40.
4523-48	Magnesiumsulfat. - Ersatz für OST NKTP 6278/263.
6419-52	Basisches Magnesiumcarbonat.
7204-54	Magnesiumfluorid.
4209-48	Magnesiumchlorid. - Ersatz für OST NKTP 7377/531.
6203-52	Mangannitrat.
435-41	Mangansulfat. - Ersatz für OST 1668.
7205-54	Mangancarbonat.
612-41	Manganchlorid. - Ersatz für OST 1667.
4163-48	Kupfernitrat. - Ersatz für OST 539.
4222-48	Kupferammoniumchlorid. - Ersatz für OST VKS 5463.
4164-48	Kupfermonochlorid. - Ersatz für OST 5013.
4165-48	Kupfersulfat. - Ersatz für OST 10538-39.
897-41	Kupfersulfat, wasserfrei.
4167-48	Kupferchlorid. - Ersatz für OST NKTP 6414/322.
1124-41	Elektrolytkupfer.
4328-48	Ätznatrium. - Ersatz für OST 17375-40.
4197-48	Natriumnitrit. - Ersatz für OST NKTP 7378-532.

Declassified and Approved For Release @ 50-Yr 2014/05/08 : CIA-RDP81-01043R003800010001-4

Declassified and Approved For Release @ 50-Yr 2014/05/08 : CIA-RDP81-01043R003800010001-4

Index und Nummer des Standards	Benennung des Standards
GOST 4168-55	Natriumnitrat. - Ersatz für GOST 4168-48.
GOST 4170-48	Natriumammoniumphosphat. - Ersatz für OST 4417.
GOST 4169-48	Natriumbromid. - Ersatz für OST 4418.
GOST 4782-49	Natriumwismutat.
GOST 4201-48	Natriumbicarbonat. - Ersatz für OST NKTP 7379/533.
GOST 4237-48	Natriumbichromat. - Ersatz für OST 10540-39.
GOST 8422-57	Natriumjodid.
GOST 6053-51	Natriumdisulfat.
GOST 4239-48	Natriumsilikat. - Ersatz für OST 10154-39.
GOST 5559-50	Natriumformiat.
GOST 4218-48	Natriumnitroprussid. - Ersatz für OST 4101.
GOST 342-41	Natriumpyrophosphat.
GOST 195-41	Natriumsulfit, wasserfrei. - Ersatz für OST NKTP 5764/114.
GOST 429-41	Natriumsulfid, kristallisch.
GOST 2053-43	Natriumsulfid. - Ersatz für OST NKTP 8012/934.
GOST 4215-48	Natriumthiosulfat. - Ersatz für OST 10900-40.
GOST 4166-48	Natriumsulfat, wasserfrei. - Ersatz für OST NKTP 7372/526.
GOST 4171-48	Natriumsulfat, kristallisch. - Ersatz für OST NKTP 7371/525.

Declassified and Approved For Release @ 50-Yr 2014/05/08 : CIA-RDP81-01043R003800010001-4

Declassified and Approved For Release @ 50-Yr 2014/05/08 : CIA-RDP81-01043R003800010001-4

Index und Nummer des Standards	Benennung des Standards
T 4199-48	Natriumtetraborat (Borax). - Ersatz für OST 4102.
T 83-41	Natriumkarbonat, wasserfrei. - Ersatz für OST NKTP 7390/544.
T 84-41	Natriumkarbonat, kristallisch. - Ersatz für OST NKTP 7391/545.
200-41	Natriumhypophosphit. -
4172-48	Dinatriumphosphat. - Ersatz für OST NKTP 7369/523.
245-41	Mononatriumphosphat (einbasisches Natriumphosphat, Natriumbiphosphat).
4463-48	Natriumfluorid. - Ersatz für OST NKTP 6760/367
4233-48	Natriumchlorid. - Ersatz für OST NKTP [illegible]
4055-48	Nickelnitrat. - Ersatz für OST NKTP 6765/372.
4464-48	Nickelammoniumsulfat. - Ersatz für OST 10163-39.
4465-48	Nickelsulfat. - Ersatz für OST 10910-40.
4466-48	Nickelkarbonat, basisch. - Ersatz für OST 10911-41.
4038-48	Nickelchlorid. - Ersatz für OST NKTP 6761/368.
4173-48	Eisen (III)oxyd. - Ersatz für OST NKTP 2853.
4467-48	Kobaltoxyd. - Ersatz für OST NKTP 6417/325.
4526-48	Magnesiumoxyd. - Ersatz für OST NKTP 6766/373.

Declassified and Approved For Release @ 50-Yr 2014/05/08 : CIA-RDP81-01043R003800010001-4

Declassified and Approved For Release @ 50-Yr 2014/05/08 : CIA-RDP81-01043R003800010001-4

Index und Nummer des Standards	Benennung des Standards
GOST 4468-48	Kupferoxyd, granuliert. - Ersatz für OST NKTP 7112/449.
GOST 4469-48	Kupferoxydpulver. - Ersatz für OST NKTP 7111/448.
GOST 4331-48	Nickeloxyd. - Ersatz für OST 10152-39.
GOST 5230-50	Gelbes Quecksilberoxyd.
GOST 36-40	Zinnchlorür. - Ersatz für OST NKTP 7405/559.
GOST 4470-48	Manganperoxyd. - Ersatz für OST NKTP 7110/447.
GOST 4521-48	Quecksilber(I)nitrat. - Ersatz für OST NKTP 6758/365.
GOST 4520-48	Quecksilber(II)nitrat. - Ersatz für OST NKTP 6759/366.
GOST 5508-50	Quecksilberbromid.
GOST 3206-46	Quecksilberjodid.
GOST 5231-50	Quecksilber(I)sulfat.
GOST 5558-50	Quecksilber(II)sulfat.
GOST 3203-46	Quecksilberchlorür.
GOST 4519-48	Quecksilberchlorid (Sublimat). - Ersatz für OST NKTP 6281/266.
GOST 4236-48	Bleinitrat. - Ersatz für OST NKTP 6763/370.
GOST 4210-48	Bleichlorid. - Ersatz für OST NKTP 3265.
GOST 4524-48	Bleichromat. - Ersatz für OST NKTP 7108/445.
GOST 5455-50	Metallisches Selen.

Declassified and Approved For Release @ 50-Yr 2014/05/08 : CIA-RDP81-01043R003800010001-4

Declassified and Approved For Release @ 50-Yr 2014/05/08 : CIA-RDP81-01043R003800010001-4

x und Nummer Standards	Benennung des Standards
1277-41	Silbernitrat. - Ersatz für OST NKTP 7395/549.
5144-49	"Eschke-Gemisch".
5429-50	Strontiumnitrat.
4140-55	Strontiumchlorid. - Ersatz für GOST 4140-48.
311-41	Titantrichlorid.
91-41	Phosphortrichlorid, rein.
4471-48	Chromnitrat. - Ersatz für OST NKTP 7171/465.
4196-48	Chromhydroxyd. - Ersatz für OST 10155-39.
4472-48	Chromsulfat. - Ersatz für OST 10909-40.
4473-48	Chromchlorid. - Ersatz für OST NKTP 7172/466.
5106-49	Zinknitrat.
4474-48	Zinkjodid. - Ersatz für OST 3008.
989-41	Metallisches arsenfreies Zink. - Ersatz für OST NKTP 5766/116.
4174-48	Zinksulfat. - Ersatz für OST VKS 5460.
4529-48	Zinkchlorid. - Ersatz für OST NKTP 7173/467.

Gruppe L 52. Organische Reagenzien.

7756-55	Alpha-Nitroso-beta-Naphthol.

Declassified and Approved For Release @ 50-Yr 2014/05/08 : CIA-RDP81-01043R003800010001-4

Declassified and Approved For Release @ 50-Yr 2014/05/08 : CIA-RDP81-01043R003800010001-4

Index und Nummer des Standards	Benennung des Standards
GOST 4681-51	Para-Aminoazobenzol. - Ersatz für GOST 4681-49.
GOST 5537-51	Saures Ammoniumtartrat. - Ersatz für GOST 5537-50.
GOST 4951-51	Mittleres Ammoniumtartrat. - Ersatz für GOST 4951-49.
GOST 3653-51	Diammoniumcitrat. - Ersatz für GOST 3653-47.
GOST 7234-54	Monoammoniumcitrat.
GOST 3117-51	Ammoniumacetat. - Ersatz für GOST 3117-46.
GOST 5712-51	Ammoniumoxalat. - Ersatz für OST 2758.
GOST 5854-51	Maleinsäureanhydrid. - Ersatz für OST NKTP 8007/929.
GOST 5815-52	Essigsäureanhydrid. - Ersatz für GOST 5815-51.
GOST 5869-51	Phthalsäureanhydrid. - Ersatz für OST 10914-40.
GOST 5819-51	Anilin. - Ersatz für OST 10157-39.
GOST 5818-51	Schwefelsaures Anilin. - Ersatz für OST NKTP 2858.
GOST 5822-51	Salzsaures Anilin.
GOST 684-51	Acetamid. - Ersatz für GOST 684-41.
GOST 5829-51	Acetylchlorid. - Ersatz für OST 10915-40.
GOST 2603-51	Aceton. - Ersatz für GOST 2603-44

Declassified and Approved For Release @ 50-Yr 2014/05/08 : CIA-RDP81-01043R003800010001-4

Declassified and Approved For Release @ 50-Yr 2014/05/08 : CIA-RDP81-01043R003800010001-4

und Nummer tandards	Benennung des Standards
316-51	Bariumacetat. - Ersatz für OST NKTP 7387/541.
157-51	Benzaldehyd, synthetisch. - Ersatz für GOST 157-41.
155-51	Benzol.
116-51	Benzolazonaphtol (Sudan 1). - Ersatz für GOST 3116-46.
132-51	Hydrazinhydrat. - Ersatz für OST 10959-40.
175-48	Heptan, normal, getypt.
141-5	Schwefelsaures Hydrazin. - Ersatz für OST NKTP 8011/933.
156-51	Salzsaures Hydrazin. - Ersatz für OST NKTP 8295/1486.
156-51	Salzsaures Hydroxylamin. - Ersatz für GOST 5456-50.
159-52	Glyzerin. - Ersatz für OST 10951-40.
138-51	Glykose.
769-51	Diazoaminobenzol. - Ersatz für GOST 4769-49.
102-51	Dibutylphtalat. - Ersatz für GOST 2102-43.
122-53	Dimedon (1,1 = Dimethylzyklo-hexandion - 3,5).
155-51	Dimethylanilin. - Ersatz für OST 10156-39.
328-51	Dimethylglyoxim. - Ersatz für OST 4433.
825-51	Diphenylamin. - Ersatz für OST NKTP 8008/930.

Declassified and Approved For Release @ 50-Yr 2014/05/08 : CIA-RDP81-01043R003800010001-4

Declassified and Approved For Release @ 50-Yr 2014/05/08 : CIA-RDP81-01043R003800010001-4

Index und Nummer des Standards	Benennung des Standards
GOST 5859-51	Diphenylkarbazid. - Ersatz für OST NKTP 2860.
GOST 4374-48	Isooktan, getypt.
GOST 5824-51	Kadmiumacetat. - Ersatz für OST NKTP 7385/539.
GOST 3654-51	Saures Kaliumtartrat. - Ersatz für GOST 3654-47.
GOST 3655-51	Mittleres Kaliumtartrat. - Ersatz für GOST 3655-47.
GOST 5538-51	Kaliumcitrat. - Ersatz für GOST 5538-50.
GOST 5845-51	Seignettesalz. - Ersatz für OST NKTP 5763/113.
GOST 5820-51	Kaliumacetat. - Ersatz für OST NKTP 2850.
GOST 5858-51	Saures Kaliumphthalat. - Ersatz für OST 10952-40.
GOST 5868-51	Kaliumoxalat. - Ersatz für OST 2757.
GOST 3159-51	Kalziumacetat. - Ersatz für GOST 3159-46.
GOST 5860-51	Aminoessigsäure. (Glykokol). - Ersatz für OST NKTP 8294/1485.
GOST 5817-55	Reagenzien. Weinsäure (Weinsteinsäure). - Ersatz für GOST 5817-51.
GOST 3652-51	Zitronensäure. - Ersatz für GOST 3652-47.
GOST 5836-51	Monochloressigsäure. - Ersatz für OST 10913-40.
GOST 5848-51	Wasserfreie Ameisensäure. - Ersatz für OST 10092-39.

Declassified and Approved For Release @ 50-Yr 2014/05/08 : CIA-RDP81-01043R003800010001-4

Declassified and Approved For Release @ 50-Yr 2014/05/08 : CIA-RDP81-01043R003800010001-4

und Nummer tandards	Benennung des Standards
44-51	SalicylsÄure. - Ersatz für OST NKTP 2859.
21-51	wasserfreie SulfanilsÄure. - Ersatz für OST NKTP 3263.
78-51	SulfosalicylsÄure. - Ersatz für GOST 4478-48.
61-51	EssigsÄure. - Ersatz für GOST 61-40.
56-51	PhthalsÄure. - Ersatz für GOST 4556-48.
73-51	OxalsÄure. - Ersatz für OST 4104.
41-52	BernsteinsÄure.
61-51	Kobaltacetat. - Ersatz für OST 10902-40.
21-57	Mannit (Manitol).
52-51	Kupferacetat. - Ersatz für OST NKTP 7109/446.
91-53	Harnstoff.
37-51	Saures Natriumtartrat. - Ersatz für OST NKTP 7669/661.
56-51	Natriumtartrat, basisch. - Ersatz für GOST 3656-47.
61-57	Natriumcitrat, trisubstituiert. - Ersatz für GOST 3161-51.
99-52	Natriumacetat. - Ersatz für GOST 199-51.
839-51	Natriumoxalat. - Ersatz für OST 2759.
838-51	Alpha-Naphtol. - Ersatz für OST 10903-40.

Declassified and Approved For Release @ 50-Yr 2014/05/08 : CIA-RDP81-01043R003800010001-4

Declassified and Approved For Release @ 50-Yr 2014/05/08 : CIA-RDP81-01043R003800010001-4

Index und Nummer des Standards	Benennung des Standards
GOST 5835-51	Beta-Naphthol. - Ersatz für OST 10162-39.
GOST 5846-51	Nitrobenzol. - Ersatz für OST 10949-40.
GOST 5857-51	Nitrosophenylhydroxylamin-Ammoniumsalz (Kupferron). - Ersatz für OST NKTP 8010/932.
GOST 5849-51	Nitron (Diphenylendanilodihydrotriazol). - Ersatz für OST NKTP 3998.
GOST 5847-51	8-Ortho-Oxychinolin. - Ersatz für OST NKTP 8009/931.
GOST 6408-52	Pyrogallol A "rein für die Analyse"
GOST 5509-51	Quecksilberoxydacetat. - Ersatz für GOST 5509-50.
GOST 5833-54	Saccharose. - Ersatz für GOST 5833-51.
GOST 1027-51	Bleiacetat. - Ersatz für GOST 1027-41.
GOST 5842-51	Salzsaures Semikarbazid. - Ersatz für OST 17668-40.
GOST 6006-51	Gewöhnlicher Butylalkohol.
GOST 5830-51	Isoamylalkohol. - Ersatz für OST NKTP 7670/662.
GOST 6016-51	Isobutylalkohol.
GOST 6995-54	Methylalkohol, synthetisch. - Ersatz für OST 5118.
GOST 6344-52	Thioharnstoff.
GOST 5789-51	Toluol.
GOST 5851-51	Tribrommethan (Bromoform). - Ersatz für OST 10953-40.

Declassified and Approved For Release @ 50-Yr 2014/05/08 : CIA-RDP81-01043R003800010001-4

Declassified and Approved For Release @ 50-Yr 2014/05/08 : CIA-RDP81-01043R003800010001-4

Nummer des Standards	Benennung des Standards
807-51	Tetrachlorkohlenstoff. - Ersatz für OST 10152-39.
811-52	Salzsaures Phenylhydrazin. - Ersatz für GOST 5824-51.
826-51	Meta-Phenylendiamin, basisch. - Ersatz für OST NKTP 2861.
917-52	Phenol.
923-56	Chinhydron.
960-51	Chloroform (Trichlormethan). - Ersatz für GOST 3160-46.
931-51	Chromacetat. - Ersatz für OST 10161-39.
923-51	Zinkacetat. - Ersatz für OST 3006.
940-51	Chloräthylen (Dichloräthan). - Ersatz für OST 10950-40.

Gruppe L 53. Indikatoren und Hilfslösungen.

679-51	Dimethylgelb (Dimethylaminoazobenzol). - Ersatz für GOST 4679-49.
606-51	Jodeosin. - Ersatz für GOST 4606-49.
952-50	Kongorot.
949-51	Kresolrot. - Ersatz für OST NKTP 4314.
877-51	Lakmoid (Resorcinblau). - Ersatz für OST NKTP 8006/928.
853-51	Methylrot. - Ersatz für OST NKTP 2856.
919-49	Indikatorlösungen für die volumetrische Analyse.

Declassified and Approved For Release @ 50-Yr 2014/05/08 : CIA-RDP81-01043R003800010001-4

Declassified and Approved For Release @ 50-Yr 2014/05/08 : CIA-RDP81-01043R003800010001-4

Index und Nummer des Standards	Benennung des Standards
GOST 4517-48	Reagenzien. Hilfslösungen für die Analyse anorganischer Reagenzien.
GOST 4212-48	Reagenzien. Herstellung von Lösungen zum Kolorimetrieren und Nephelometrieren.
GOST 5102-51	Tropeolin 00 (Kaliumdiphenylamino-azoparabenzolsulfonat). - Ersatz für GOST 5102-49.
GOST 5103-51	Tropeolin 000 (4-Oxynaphthalin-azoparabenzolsulfonat des Natriums). Ersatz für GOST 5103-49.
GOST 4599-51	Phenolrot. - Ersatz für GOST 4599-49.
GOST 5850-51	Phenolphthalein. - Ersatz für OST NKTP 2857.

Gruppe L 59. Prüfverfahren. Verpackung. Signierung.

GOST 3885-54	Reagenzien, Indikatoren und Präparate für Laborarbeiten. Abnahmeregeln, Probenahme, Abfüllung, Verpackung und Signierung. - Ersatz für GOST 3885-50.

Klasse L 6. Gummi- und Asbest-Erzeugnisse.

Gruppe L 61. Rohstoffe für die Gummiindustrie.

GOST 7738-55	Butadien-Nitril-Kautschuk, synthetisch.
GOST 6074-51	Synthetischer Kautschuk der Gruppe Butadienstyrol, Marke SKS - 30.
[illegible] 2188-51	Synthetischer Kautschuk (Butadien-natrium, Buna).
[illegible] 3350-54	Autoreifen-Regenerat. - Ersatz für GOST 3350-46.

Declassified and Approved For Release @ 50-Yr 2014/05/08 : CIA-RDP81-01043R003800010001-4

Declassified and Approved For Release @ 50-Yr 2014/05/08 : CIA-RDP81-01043R003800010001-4

und Nummer Index	Benennung des Standards
8407-57	Gummierzeugnisse, gealterte, für die Regenerierung bestimmte. (Ersatz für GOST 4128-48, GOST 4129-48 und GOST 4130-48).
7885-56	Ruß für die Gummiherstellung. Ersatz für GOST 785-49, GOST 867-52 und GOST 6789-53.
Gruppe L 62. Autoreifen (Decken).	
3170-49	Reparaturkasten für Auto-, Motorrad- und Fahrrad-Bereifungen.
2631-5:	Reparaturmaterialien für Kraftfahrzeugbereifungen. - Ersatz für GOST 2631-44.
3883-51	Vollgummireifen, Hauptmaße. - Ersatz für OST NKTP 7473/579.
4750-52	Bereifungen für Fahrräder. - Ersatz für GOST 4750-49.
5513-54	Luftbereifung für Lastkraftwagen, Autobusse, Autoanhänger und Oberleitungsbusse. - Ersatz für GOST 5513-50.
4754-54	Luftbereifungen für Personenkraftwagen. - Ersatz für GOST 4754-49.
5652-51	Luftbereifungen für Motorräder.
8430-57	Luftbereifungen für Bau- und Straßenfahrzeuge. Hauptabmessungen.
7463-55	Luftbereifungen für Traktoren und landwirtschaftliche Maschinen. (gültig bis 1.X.1958).

Declassified and Approved For Release @ 50-Yr 2014/05/08 : CIA-RDP81-01043R003800010001-4

Declassified and Approved For Release @ 50-Yr 2014/05/08 : CIA-RDP81-01043R003800010001-4

Index und Nummer des Standards	Benennung des Standards
	Gruppe L 63. Technische Gummiartikel.
GOST 2896-45	Isolierschuhe.
GOST 2687-55	Gasbehälter aus gummiertem Gewebe. Ersatz für GOST 2687-44.
GOST 2895-45	Isoliergaloschen.
GOST 4671-53	Gummimetallteile für Turbobohrer.- Ersatz für GOST 4671-49.
GOST 2199-43	Gummilösung, handelsüblich. - Ersatz für OST 454.
GOST 5228-50	Gummiringe für Asbestzement-Rohr-Leitungen.
GOST 6365-52	Gummiringe für Bohrrohre.
GOST 6557-53	Gummiringe für die Kupplungsmuttern von Feuerwehrschläuchen. - Ersatz für OST 239.
GOST 38-52	Gummidichtringe für die Kupplungen von Bremsdruckschläuchen. - Ersatz für GOST 38-40.
GOST 2162-55	Isolierband, gummiert. - Ersatz für GOST 2162-43.
GOST 20-54	Förderbänder aus Gummitmit Gewebeeinlagen. - Ersatz für GOST 20-40.
GOST 4997-49	Isoliermatten aus Gummi.
GOST 3679-47	Gummisäcke für Glas "Triplex".
GOST 6451-53	Offsetdruckplatten.
GOST 7199-54	Gummi-Metall-Lager für den Schiffsbau.
GOST 4672-49	Selbstdichtende Gummikolben für Schlammpumpen.
GOST 7852-55	Gummipfropfen.

Declassified and Approved For Release @ 50-Yr 2014/05/08 : CIA-RDP81-01043R003800010001-4

Declassified and Approved For Release @ 50-Yr 2014/05/08 : CIA-RDP81-01043R003800010001-4

nd Nummer andards	Benennung des Standards
51-51	Gummidichtungen mit Gewebeeinlagen für Diffusoren und Vakuum-Apparate.
8-54	Gummi für elektrische Kabel, Leitungen und Schnüre. - Ersatz für GOST 2068-43.
8-55	Gummiwalzgut, technisch.
3-51	Ventilator-Keilriemen für Kraftwagen, Traktoren und Kombines.
7-48	Riemen für Flachsziehmaschinen.
1-54	Antriebs-Flachriemen aus gummiertem Gewebe. - Ersatz für GOST 101-41.
4-45	Antriebs-Keilriemen. - Ersatz für GOST 1284-41.
6-53	Gummiringe mit Gewebeeinlage für den Andruckförderer des Flachskombines LK 7.
2-50	Gummischläuche mit Gewebeeinlage, Bohrschläuche mit Rohransätzen (für Betriebsdrücke bis 100 kg/cm^2).
9-55	Schläuche für hohe Drücke, Hauptabmessungen.
2-41	Saug- und Ablaßschläuche aus Gummi für Erdöl.
6-52	Hochdruck-Gummischläuche mit Metall-Umspinnung.
1-53	Wasserschläuche aus Gummi für Tender. - Ersatz für GOST 1331-41.
1-47	Gummischläuche für Gewebeeinlage. Belüftungsschläuche mit Drahtspirale.
4-41	Gummischläuche mit Gewebeeinlage. Ansaugschlauch für Nahrungsmittel.

Declassified and Approved For Release @ 50-Yr 2014/05/08 : CIA-RDP81-01043R003800010001-4

Declassified and Approved For Release @ 50-Yr 2014/05/08 : CIA-RDP81-01043R003800010001-4

Index und Nummer des Standards	Bezeichnung des Standards
GOST 85-55	Gummi-Saugschläuche mit Gewebeeinlage (Spiralschläuche). - Ersatz für GOST 85-41 und GOST 1329-41.
GOST 1335-51	Gummischläuche mit Gewebeeinlage für Luftdruckbremsen des rollenden Materials von U-Bahnen, Straßenbahnen und Eisenbahnen. - Ersatz für GOST 1335-41.
GOST 8318-57	Gummi-Druckschläuche mit Gewebeeinlage. Ersatz für GOST 71-55, GOST 1330-55, GOST 1333-41, GOST 5684-51 und GOST 6044-51.
GOST 4792-49	Schläuche mit Gewebeeinlage. Druckschläuche für Torf-Hydromonitoren.
GOST 3156-46	Gummischläuche mit Gewebeeinlage. Druckschläuche mit Drahtspirale für Hydromonitoren.
GOST 90-41	Gummischläuche mit Gewebeeinlage für Dampfleitungen ohne Spirale.
GOST 5398-57	Gummischläuche mit Gewebe- und Spiraleinlage. Ansaug- und Druckschläuche für flüssige Brennstoffe und Heizöle. - Ersatz für GOST 5398-50.
GOST 5375-55	Gummistiefel, geformt. - Ersatz für GOST 5375-50 und GOST 5440-50.
GOST 6450-53	Saatgut-Schläuche aus Gummi mit Gewebeeinlage für Sämaschinen. - Ersatz für OST 340.
MTP 5767/117	Gummistahlrohr für Kommunalbetriebe (Feuerspritze).
GOST 6208-52	Gummiertes Gewebe, nicht vulkanisiert.
GOST 4392-48	Hofman'sches Rohr.

Declassified and Approved For Release @ 50-Yr 2014/05/08 : CIA-RDP81-01043R003800010001-4

Declassified and Approved For Release @ 50-Yr 2014/05/08 : CIA-RDP81-01043R003800010001-4

und Nummer Standards	Benennung des Standards
96-57	Gummirohre, technisch. - Ersatz für GOST 5496-50.
47-47	Isolierrohre, halbhart, aus Gummi. - Ersatz für OST 376.
35-41	Gummischläuche für Flugzeug- und Motorradpumpen. - Ersatz für OST 1606.
97-56	Rohre und gummierte Fittings für Schachtventiletoren örtlicher Bewetterung. - Ersatz für GOST 6397-52.
73-49	Gummidichtungen für Schlammpumpen.
05-49	Formerschuhe aus Gummi.
819-42	Schläuche und Kupplungen aus Durit.- Ersatz für OST 12943-39.
99-43	Schläuche und Kupplungen aus Durit für die Schmierungssysteme von Motoren.
42-50	Gummischläuche mit Gewebeeinlage für Taucherausrüstungen. - Ersatz für GOST 2342-43.
67-57	Gummischnur mit rundem und rechteckigem Querschnitt. - Ersatz für GOST 6467-53.
38-42	Puffer-Gummiband für den Flugzeugbau.

Gruppe L 64. Wirtschaftsartikel aus Gummi.

10-52	Gummiüberschuhe und Stoffüberschuhe mit Gummieinfassung (schwarz und farbig). - Ersatz für GOST 126-41, Teil Überschuhe.
6-52	Lackierte (geklebte) Gummiüberschuhe (Ersatz für GOST 126-41, Teil Gummischuhe.

Declassified and Approved For Release @ 50-Yr 2014/05/08 : CIA-RDP81-01043R003800010001-4

Declassified and Approved For Release @ 50-Yr 2014/05/08 : CIA-RDP81-01043R003800010001-4

Index und Nummer des Standards	Benennung des Standards
GOST 4998-49	Läufer und Bracken aus Gummi.
GOST 2484-55	Gummiabsätze für Militärschuhwerk. - Ersatz für GOST 2484-44.
GOST 385-54	Gummiabsätze, geformt. - Ersatz für GOST 385-41.
GOST 5988-51	Schwarze Gummiplatten und Gummisohlen.
GOST 383-53	Gummiplatten und Gummisohlen, porenfrei. - Ersatz für GOST 383-41 und GOST 430-41.
GOST 449-41	Gummisohlen, geformt, schwarz, für Militärschuhwerk, zum Befestigen nach dem Klebe-Schraub-Verfahren.
GOST 5754-51	Gummisohlen, porös, schwarz.
GOST 384-41	Gummisohlen, schwarz, aus einem Guß für randgenähtes Schuhwerk. - Ersatz für OST 36503.
GOST 448-53	Gummisohlen mit Profil für Militärschuhwerk. - Ersatz für GOST W-448-43.
GOST 6409-52	Schwarze und farbige Gummipantoffeln. - Ersatz für GOST 126-41, Teil "Pantoffeln".

Gruppe L 65. Asbest-Erzeugnisse.

GOST 2630-44	Wärmeisolierendes Asbestpapier.
GOST 2850-45	Asbestkarton.
GOST 1786-42	Reibringe aus Asbest.
GOST 1198-55	Asbest-Bremsband. - Ersatz für GOST 1198-41.

Declassified and Approved For Release @ 50-Yr 2014/05/08 : CIA-RDP81-01043R003800010001-4

Declassified and Approved For Release @ 50-Yr 2014/05/08 : CIA-RDP81-01043R003800010001-4

und Nummer tandard.	Bezeichnung des Standards
52-55	Stopfbüchsen-Verpackungen. - Ersatz für GOST 5152-49.
14-54	Bremsbeläge für Personenkraftwagen.
79-55	Asbestfäden und Asbestschnüre. - Ersatz für GOST 1779-42.
81-47	Paronit. - Ersatz für GOST 481-41.
80-41	Sterilisierplatte "SF" und Filtrierplatte "F". - Ersatz für OST 10931-40.
98-43	Asbest-Band mit Einlage.
02-52	Asbest-Gewebe.

Gruppe L 66. Erzeugnisse aus Ebonit.

80-54	Ebonitgehäuse für Akkumulatoren von Personenkraftwagen.
48-53	Ebonit für elektrotechnische Zwecke. Ersatz für GOST 2748-44.

Gruppe L 69. Prüfverfahren. Verpackung. Signierung.

19-41	Prüfung von Gummischwamm auf Druckwiderstand.
256-41	Prüfung von Gummi auf Verschleiß nach Marthens-Schoob. - Ersatz für OST NKTP 3919, M.I.5.
426-41	Prüfung von Gummi auf Abriebempfindlichkeit mit der Grasselischen Prüfmaschine. - Ersatz für OST NKTP 8612/1863, M.I.9.
261-53	Mehrfach-Zugprüfung von Gummi. - Ersatz für GOST 261-41.

Declassified and Approved For Release @ 50-Yr 2014/05/08 : CIA-RDP81-01043R003800010001-4

Declassified and Approved For Release @ 50-Yr 2014/05/08 : CIA-RDP81-01043R003800010001-4

[illegible]	[illegible]
GOST T 266-[illegible]	[illegible] Ersatz für GOST 266-41.
GOST 422-41	Ermüdungs-Biege-Prüfung von Gummi mit der Prüfmaschine nach Herbert. - Ersatz für OST NKTP 8612/1863, M.I. 15.
GOST 269-[illegible]	Zerreißprüfung von Gummi. - Ersatz für GOST 269-41.
GOST 271-[illegible]	Alterungsprüfung von Gummi. - Ersatz für GOST 271-41.
GOST 265-41	Druckprüfung von Gummi. - Ersatz für OST NKTP 8612/1863, M.I. 12.
GOST 420-41	Prüfung von Gummi auf Widerstand gegen Herausreißen einer Nadel. - Ersatz für OST NKTP 3919, M.I. 9.
GOST 421-41	Prüfung von Gummi auf Widerstandsfähigkeit gegen Aufquellen in Flüssigkeiten (Säuren, Ölen, Laugen usw.). - Ersatz für OST NKTP 8612/1863, M.I. 17.
GOST 418-41	Prüfung von Gummi auf Einreißwiderstand durch einen Faden. - Ersatz für OST NKTP 8612/1863, M.I. 19.
GOST 211-41	Prüfung von Ebonit auf Scherfestigkeit. - Ersatz für OST NKTP 8612/1863, M.I. 28.
GOST 272-41	Prüfung von Ebonit auf Wärmebeständigkeit nach Martens. - Ersatz für OST NKTP 8612/1863, M.I. 27.

Declassified and Approved For Release @ 50-Yr 2014/05/08 : CIA-RDP81-01043R003800010001-4

Declassified and Approved For Release @ 50-Yr 2014/05/08 : CIA-RDP81-01043R003800010001-4

Nummer des Standards	Benennung des Standards
-41	Prüfung von Ebonit auf Sprödigkeit (mit dem Pendel-Hammer). - Ersatz für OST NKTP 8612/1863, M.I.25.
-53	Allgemeine Bedingungen für die Durchführung physiko-mechanischer Untersuchungen an Gummi, Ebonit und gummierten Geweben.- Ersatz für GOST 269-41.
-41	Ermittlung der Wasserdichtheit von gummierten und imprägnierten Geweben mit dem Prüfgerät nach Schopper. - Ersatz für OST NKTP 8612/1863, M.I.22.
-41	Prüfung der Luftdichtheit gummierter und imprägnierter Gewebe mit dem Prüfgerät nach Schopper. - Ersatz für OST NKTP 8612/1863, M.I.21.
-41	Prüfung der Biegefestigkeit von Ebonit bei statischer Biegung. - Ersatz für OST NKTP 8612/1863, M.I.24.
-41	Bestimmung des scheinbaren spezifischen Gewichtes von Gummischwamm (ohne Berücksichtigung der Porosität).
-53	Bestimmung des Ringmoduls von Gummi.- Ersatz für GOST 412-41.
-53	Ermittlung des Elastizitätsmoduls von Gummi mit dem "Modulprüfgerät". - Ersatz für GOST 210-41.
-53	Ermittlung der Frostbeständigkeit von Gummi mit dem Gerät des NIIRP. - Ersatz für GOST 408-41.
-41	Bestimmung der Weichheit von Kautschuk, Kunststoffen oder nicht vulkanisierten Gummimischungen mit dem Humboldt'schen Penetrometer. - Ersatz für OST NKTP 3919, M.I. 7.
-53	Bestimmung der bleibenden Dehnung von Gummi. - Ersatz für GOST 268-41.

Declassified and Approved For Release @ 50-Yr 2014/05/08 : CIA-RDP81-01043R003800010001-4

Declassified and Approved For Release @ 50-Yr 2014/05/08 : CIA-RDP81-01043R003800010001-4

[illegible]	[illegible]
GOST [illegible]-41	[illegible] Ersatz für GOST [illegible]/1862, M.I. 20.
GOST 415-5[illegible]	Bestimmung der Plastizität von Kautschuk und nicht vulkanisierten Gummimischungen mit dem Plastometer. - Ersatz für GOST 415-41.
GOST 423-53	Bestimmung des Vulkanisationsgrades von Gummimischungen. - Ersatz für GOST 423-41.
GOST 425-41.	Bestimmung der Nutzelastizität von Schumgummi durch Schlagbeanspruchung mit dem Pendelhammer nach Schoob.
GOST 208-53	Bestimmung der Nutzelastizität des Gummis bei Dehnung auf der Hysteresis-Maschine. - Ersatz für GOST 208-41.
GOST 252-53	Bestimmung der Nutzelastizität von Gummi bei Dehnung auf der Zerreißmaschine. - Ersatz für GOST 252-41.
GOST 270-53	Bestimmung der Zerreißfestigkeit von Gummi. - Ersatz für GOST 270-41.
GOST 264-53	Bestimmung der Bindefestigkeit zwischen Gummischichten und gummierten Geweben untereinander, sowie zwischen Gummi und anderen Werkstoffen durch Zerreißen auf der Hysteresis-Maschine. - Ersatz für GOST 264-41.
GOST 6768-53	Bestimmung der Festigkeit von Bindungen zwischen Gummi und gummierten Geweben durch Gummi mit anderen Werkstoffen durch Zerreißen mit der Zerreißmaschine.
GOST 209-41	Bestimmung der Festigkeit von Bindungen zwischen Gummi und Metall durch Auseinanderreißen. - Ersatz für GOST [illegible] 3919. M.I. 1.

Declassified and Approved For Release @ 50-Yr 2014/05/08 : CIA-RDP81-01043R003800010001-4

Declassified and Approved For Release @ 50-Yr 2014/05/08 : CIA-RDP81-01043R003800010001-4

Nummer des Standards	Benennung des Standards
41	Bestimmung der Festigkeit von Bindungen zwischen Gummi und Metall durch Abziehen der Schicht. - Ersatz für OST NKTP 3919, M.I.3.
41	Bestimmung der Scherfestigkeit von Bindungen zwischen Gummi und Metall. - Ersatz für OST NKTP 3919, M.I. 2.
41	Bestimmung der Quellbeständigkeit von Gummi in Flüssigkeiten. (Säuren, Ölen, Laugen usw.) nach den Ergebnissen der Zugfestigkeitsprüfung.
53	Härteprüfung von Gummi mit dem Härteprüfer TM 2. - Ersatz für GOST 263-41.
53	Härteprüfung von Gummi mit dem Härteprüfer TSM 2. - Ersatz für GOST 253-41.
53	Härteprüfung von Ebonit. - Ersatz für GOST 254-41.
41	Bestimmung der Wichte von Gummi auf der Waage, nach Joli. - Ersatz für OST NKTP 8612/1863, M.I. 10.
41	Bestimmung der Elastizität von Lackfilmen auf der Oberfläche von Gummierzeugnissen. - Ersatz für OST NKTP 3919, M.I. 10.
41	Bestimmung der Elastizität von Gummi mit dem Elastometer nach Shore. - Ersatz für OST NKTP 8612/1863, M. I. 8.
	Abnahmeregeln, Probenahme und Prüfverfahren von Gummi für Schuhsohlen und Absätze. - Ersatz für OST NKTP 7410/516 (Im Teil des Abschnitts A, B u.C. sind die Absätze 1-9 durch GOST 7926-56 ersetzt).

Declassified and Approved For Release @ 50-Yr 2014/05/08 : CIA-RDP81-01043R003800010001-4

Declassified and Approved For Release @ 50-Yr 2014/05/08 : CIA-RDP81-01043R003800010001-4

Index und Nummer des Standard	Bezeichnung des Standards
GOST 7926-56	Gummi für Schuhsohlen und Absätze. Abnahmevorschriften, Probenahme und Prüfverfahren. Ersatz für OST NKTP 36505, Teil A, B und C, Abs.1-19.
GOST 6949-54	Gummi, Verfahren zur Prüfung der Beständigkeit gegen Ozon.
GOST 6950-54	Gummi, Verfahren der Elastizitätsbestimmung.
GOST 7912-56	Gummi. Prüfverfahren. Bestimmung der Sprödigkeitstemperatur.
GOST 2892-45	Gummi für Schuhsohlen. Verfahren zur Bestimmung des Widerstandes gegen Ausreißen von Nähten. - Ersatz für OST 36505, Teil "Prüfung auf Ausreißen von Nähten".
GOST 2891-45	Gummi für Schuhsohlen. Verfahren zur Bestimmung der Festigkeit gegen Ausreißen von Schrauben. - Ersatz für OST 36505, Teil "Prüfung auf Ausreißen von Schrauben".

Klasse L 7. Sprengstoffe und Pyrotechnik.

Gruppe L 71. Pulver.

GOST 1028-56	Pulver, nicht rauchfrei. - Ersatz für GOST 1028-41.
OST 40158	Jagdpulver, nicht rauchfrei. - Ersatz für OST 40034 und OST 40075.
OST 40151	Schwefel, gereinigt, zur Herstellung von nicht rauchfreien Schießpulvern. Ersatz für OST 40030.
OST 40162	Holzkohle zur Herstellung von nicht rauchfreiem Schießpulver. - Ersatz für OST 40026.
GOST 595-55	Baumwoll-Zellulose. - Ersatz für GOST 595-41.

Declassified and Approved For Release @ 50-Yr 2014/05/08 : CIA-RDP81-01043R003800010001-4

Declassified and Approved For Release @ 50-Yr 2014/05/08 : CIA-RDP81-01043R003800010001-4

Index und Nummer des Standard	Benennung des Standards
GOST 7936-56	Gummi für Schuhsohlen und Absätze. Abnahmevorschriften, Probenahme und Prüfverfahren. Ersatz für OST NKTP 36505, Teil A, B und C, Abs.1-19.
GOST 6949-54	Gummi, Verfahren zur Prüfung der Beständigkeit gegen Ozon.
GOST 6950-54	Gummi, Verfahren der Elastizitäts-bestimmung.
GOST 7912-56	Gummi. Prüfverfahren. Bestimmung der Sprödigkeitstemperatur.
GOST 2892-45	Gummi für Schuhsohlen. Verfahren zur Bestimmung des Widerstandes gegen Ausreißen von Nähten. - Ersatz für OST 36505, Teil "Prüfung auf Ausreißen von Nähten".
GOST 2891-45	Gummi für Schuhsohlen. Verfahren zur Bestimmung der Festigkeit gegen Ausreißen von Schrauben. - Ersatz für OST 36505, Teil "Prüfung auf Ausreißen von Schrauben".

Klasse L 7. Sprengstoffe und Pyrotechnik.

Gruppe L 71. Pulver.

GOST 1028-56	Pulver, nicht rauchfrei. - Ersatz für GOST 1028-41.
OST 40158	Jagdpulver, nicht rauchfrei. - Ersatz für OST 40034 und OST 40075.
OST 40151	Schwefel, gereinigt, zur Herstellung von nicht rauchfreien Schießpulvern. Ersatz für OST 40030.
OST 40162	Holzkohle zur Herstellung von nicht rauchfreiem Schießpulver. - Ersatz für OST 40026.
GOST 595-55	Baumwoll-Zellulose. - Ersatz für GOST 595-41.

Declassified and Approved For Release @ 50-Yr 2014/05/08 : CIA-RDP81-01043R003800010001-4

Declassified and Approved For Release @ 50-Yr 2014/05/08 : CIA-RDP81-01043R003800010001-4

...d Nummer ...ndards	Benennung des Standards
Gruppe L 72. Brisante Sprengstoffe.	
...9-52	Dinitronaphtalin (technisch) - Ersatz für OST NKTP 8906.
	Pikrinsäure 2 - 4 - 6 Trinitrophenol.
...705-42	Xylyl (Dinitroxylol). Ersatz für OST 3660.
...71-46	Trotyl (Trinitrotoluol). - Ersatz für OST 3513.
...17-48	Trotyl (Trinitrotoluol) für Ammonite.
Gruppe L 73. Initial-Sprengstoffe und Zündkapseln.	
...05-42	Bleiazid.
...66-55	Tetrazen.
Gruppe L 74. Stabilisatoren.	
...94-41	Diphenylamin, technisch. - Ersatz für OST NKTP 8091/1402.
Gruppe L 75. Pyrotechnische Erzeugnisse.	
...374-55	Zündkapseln mit Zentralschlag für Jagdgewehrpatronen (Jagdgewehr "ZBO"). - Ersatz für OST 40149.
...254-54	Zündkapseln r.S. - Ersatz für GOST 6254-52.
...146	Zündkapseln für Jagdgewehre mit Ladestock.

Declassified and Approved For Release @ 50-Yr 2014/05/08 : CIA-RDP81-01043R003800010001-4

Declassified and Approved For Release @ 50-Yr 2014/05/08 : CIA-RDP81-01043R003800010001-4

Index und Nummer des Standards	Benennung des Standards
GOST 2595-44	Glimmzündschnur. - Ersatz für OST 40153.
GOST 6196-54	Knallzündschnur. - Ersatz für GOST 6196-52.
OST 40147	Zündfaden (Stoppine).
GOST 3470-55	Zeitzündschnur. - Ersatz für GOST 3470-46.

Gruppe L 79. Prüfverfahren. Verpackung. Signierung.

GOST 7140-54	**Sprengstoffe. Prüfverfahren für Entflammungsschutz von Methan-Luft-Gemischen und Steinkohlenstaub.**
GOST 5984-51	**Sprengstoffe. Verfahren zur Bestimmung der Brisans.**
GOST 4546-48	**Sprengstoffe. Verfahren zur Bestimmung der Wirksamkeit (Sprengkraft) in der Bleibombe.**
GOST 3250-46	**Sprengstoffe. Prüfverfahren. Bestimmung der Detonationsgeschwindigkeit nach d'Autriche.**
GOST 4545-48	**Sprengstoffe. Verfahren zur Bestimmung der Schlagempfindlichkeit.**
OST 40088	**Verfahren zur Bestimmung des Feuchtigkeitsgehaltes von Aktivkohle.**
OST 40087	**Verfahren zur Bestimmung des Aschegehaltes von Aktivkohle.**
OST 40085	**Verfahren zur Prüfung gekörnter Adsorbenten.**
OST 40086	**Verfahren zur Bestimmung der Festigkeit fester Adsorbenten.**

Declassified and Approved For Release @ 50-Yr 2014/05/08 : CIA-RDP81-01043R003800010001-4

Declassified and Approved For Release @ 50-Yr 2014/05/08 : CIA-RDP81-01043R003800010001-4

Nummer des Standards	Benennung des Standards
	Verfahren der Kontrollprüfung von Sprengstoffen in Bergbaubetrieben.
9-55	Pyrotechnische Erzeugnisse. Beleuchtungs- und Signalartikel. - Photometrisches Verfahren . - Ersatz für GOST 2389-43.
4-56	Pulver, nicht rauchfrei. Verfahren zur Bestimmung der Pulverkorngröße.
5-56	Pulver, nicht rauchfrei. Verfahren zur Bestimmung der Hygroskopizität des Pulvers.
6-56	Pulver, nicht rauchfrei. Verfahren zur Bestimmung der effektiven Festigkeit.
7-56	Pulver, nicht rauchfrei. Verfahren zur Bestimmung der Pulverstaubmenge.
3-56	Pulver, nicht rauchfrei. Verfahren zur Bestimmung des Feuchtigkeitsgehaltes.
1-56	Pulver, nicht rauchfrei. Verfahren zur Bestimmung des Salpetergehaltes.
2-56	Pulver, nicht rauchfrei. Verfahren zur Bestimmung des Schwefelgehaltes.
39-43	Pyrotechnische Erzeugnisse. Verfahren zur Bestimmung der Schlagempfindlichkeit.
40-43	Pyrotechnische Erzeugnisse. Bestimmung der Selbstentzündungstemperatur.
88-43	Pyrotechnische Erzeugnisse. Selen-Foto-Elemente zum Photometrieren und Kolorimetrieren pyrotechnischer Mittel (Empfehlung).

Declassified and Approved For Release @ 50-Yr 2014/05/08 : CIA-RDP81-01043R003800010001-4

Declassified and Approved For Release @ 50-Yr 2014/05/08 : CIA-RDP81-01043R003800010001-4

Nr. des Standards	Bezeichnung des Standards
Klasse L 8. Fotochemische Erzeugnisse.	
Gruppe L 80. Klassifizierung, Terminologie und allgemeine Normen.	
GOST 5779-51	Normal-Fotopapier (Positivpapier) für Schwarz-Weiß-Fotografie. Klassifizierung und Maße.
GOST 2653-44	Grundbegriffe der fotografischen Sensitometrie. - Ersatz für OST VKS 6175.
GOST 5553-50	Normal-Fotoplatten (Negativplatten) für Schwarz-Weiß-Fotografie. Klassifizierung.
GOST 5554-50	Negativ-Filme für Schwarz-Weiß-Fotografie (normale Ausführung). - Klassifizierung und Maße.
Gruppe L 81. Filme.	
GOST 4897-56	Film 16 mm, doppelt (32 mm). Hauptabmessungen. Kontrollverfahren. Ersatz für GOST 4897-49.
GOST 4898-56	Film 16 mm, einfach. Hauptabmessungen. Kontrollverfahren. - Ersatz für GOST 4898-49.
GOST 4896-49	35 mm Film. Hauptmaße. Prüfverfahren.
Gruppe L 84. Fotochemikalien.	
GOST 2549-44	Hydrochinon (Paradioxybenzol). - Ersatz für OST NKTP 6767/379.
GOST 317-52	Fotogelatine. - Ersatz für GOST 317-41.

Declassified and Approved For Release @ 50-Yr 2014/05/08 : CIA-RDP81-01043R003800010001-4

Declassified and Approved For Release @ 50-Yr 2014/05/08 : CIA-RDP81-01043R003800010001-4

Nummer Standards	Benennung des Standards
-40	Methyl-para-aminophenol-sulfat (Methol). - Ersatz für OST NKTP 6768-380.
Gruppe L 89.	Prüfverfahren. Verpackung. Signierung.
-50	Fotografische Materialien auf durchsichtiger Unterlage. Verfahren der allgemein sensitometrischen Prüfung. - Ersatz für GOST 2817-45.
-45	Fotografische Materialien auf durchsichtiger Unterlage. Verfahren der spektro-sensitometrischen Prüfung (Empfehlung).
-45	Fotografische Materialien auf durchsichtiger Unterlage. Verfahren der resolvometrischen Prüfung (Empfehlung).
sse L 9.	Sonstige chemische Produkte.
Gruppe L 91.	Ionen-Austauscher.
7-51	Holzkohlen-Kohlungsmittel (Birkenholzkohle, Carburisator).- Ersatz für GOST 2407-44.
6-51	Kationite Sulfokohle.
Gruppe L 99.	Abnahmeregeln. Prüfverfahren. Verpackung. Signierung.
5-53	Ionen-Austauscher. Prüfverfahren.- Ersatz für GOST 5695-52 (gültig bis 1.I.1958).

- - - -

Declassified and Approved For Release @ 50-Yr 2014/05/08 : CIA-RDP81-01043R003800010001-4

Declassified and Approved For Release @ 50-Yr 2014/05/08 : CIA-RDP81-01043R003800010001-4

I ХИМИЧЕСКИЕ ПРОДУКТЫ И РЕЗИНО-АСБЕСТОВЫЕ ИЗДЕЛИЯ

Л0 ОБЩИЕ ПРАВИЛА И НОРМЫ ПО ХИМИЧЕСКОЙ ПРОМЫШЛЕННОСТИ

Л00 Термины и обозначения

ГОСТ 3551—47 Волокно искусственное вискозное Терминология (рекомендуемый)

Л07 Техника безопасности

ГОСТ [illegible]—53 Поглотитель химический известковый ХП-И

Л1 НЕОРГАНИЧЕСКИЕ ХИМИЧЕСКИЕ ПРОДУКТЫ

Л11 Газы и элементарные вещества

ГОСТ 6221—52 Аммиак жидкий синтетический. — Взамен ОСТ НКТП 2299

ГОСТ 5457—50 Ацетилен растворенный технический — Взамен ОСТ 17421—39

ГОСТ 454—41 Бром технический

ГОСТ 3022—45 Водород технический

ГОСТ 545—41 Иод технический

ГОСТ 5583—50 Кислород газообразный технический и медицинский — Взамен ОСТ НКТП 4313

ГОСТ 6331—52 Кислород жидкий технический и медицинский

ГОСТ 5245—50 Коллоидно-графитовые препараты водные

ГОСТ 5613—50 Коллоидно-графитовые препараты из естественного графита

ГОСТ 5262—50 Коллоидно-графитовые препараты масляные

ГОСТ 5261—50 Коллоидно-графитовые препараты сухие из искусственного графита

ГОСТ 3273—55 Натрий металлический — Взамен ГОСТ 3273—46

ГОСТ 6738—53 Селен для выпрямителей

ГОСТ 127—51 Сера элементарная (природная и газовая). — Взамен ГОСТ 127—41 и ГОСТ 1223—41

ГОСТ 702—41 Серный цвет — Взамен ОСТ 40127

ГОСТ 8050—56 Углекислый газ сжиженный. — Взамен ОСТ 2381 и ОСТ НКТП 530

ГОСТ 2345—43 Фосген технический. — Взамен ОСТ 782

ГОСТ 10178—39 Фосфор красный технический

ГОСТ 6718—53 Хлор жидкий — Взамен ОСТ 40083

Л12 Кислоты

ГОСТ 2918—45 Ангидрид сернистый жидкий технический

ГОСТ 2548—49 Ангидрид хромовый технический. — Взамен ГОСТ 2548—44

ОСТ 10174—39 Кислота ортофосфорная термическая

ГОСТ 667—53 Кислота серная аккумуляторная — Взамен ГОСТ 667—41

ГОСТ 2184—43 Кислота серная техническая — Взамен ОСТ ВКС 5354 и ОСТ НКТП 2770

ГОСТ 857—57 Кислота соляная синтетическая (техническая) — Взамен ГОСТ 857—41

ГОСТ 1282—42 Кислота соляная техническая — Взамен ОСТ ВКС 6731

ГОСТ 2567—54 Кислота фтористоводородная техническая Взамен ГОСТ 2567—44

ГОСТ 2124—43 Кислота хлорсульфоновая техническая Взамен ОСТ 367

ГОСТ 1500—42 Мелавиа кислотный — Взамен ОСТ 13999-39

Л13 Щелочи

ГОСТ 9—57 Аммиак водный технический из синтетического аммиака. — Взамен ГОСТ 9—40

НКТП 3001 Калий едкий технический

ГОСТ 844—41 Магнезия жженая для резиновых смесей

ГОСТ 8041—56 Мука известняковая

ГОСТ 2263—43 Натрий едкий технический — Взамен ОСТ 4899 и ОСТ 5254

ГОСТ 5100—49 Сода кальцинированная (синтетическая) — Взамен ОСТ 4892

ГОСТ 786—41 Спирт нашатырный медицинский — Взамен ОСТ 18081—39

Л14 Соли

ГОСТ 4452—48 Алюминий хлористый безводный

ГОСТ 2677—44 Аммоний молибденовокислый для электроламповой промышленности

ОСТ 10199—39 Аммоний углекислый для пищевых целей Взамен ОСТ НКТП 2214/199

ГОСТ 2210—51 Аммоний хлористый технический (нашатырь) Взамен ГОСТ 2210—43

ГОСТ 6824—53 Аэрофлот крезиловый — Взамен ОСТ 10922-39

ГОСТ 6823—53 Аэрофлот ксиленоловый

ГОСТ 1713—53 Барий азотнокислый технический — Взамен ГОСТ В-1713—42

ГОСТ 5804—51 Барий сернокислый для баритовки бумаг

ГОСТ 2149—50 Барий углекислый технический — Взамен ГОСТ В-2149—43

ГОСТ 742—41 Барий хлористый (технический)

ГОСТ 902—41 Бисульфит натрия технический (водный раств.)

ГОСТ 8429—57 Бура техническая — Взамен ОСТ 10111-39

ГОСТ 246—41 Гидросульфит натрия технический

ГОСТ 5155—49 Глинозем сернокислый — Взамен ОСТ 10947—40

ОСТ 18180—40 Глинозем сернокислый технический (очищенный) Взамен ОСТ НКТП 8180-1119

ГОСТ 6908—54 Дициандиамид технический — Взамен ОСТ 10177-39

ЦМ 964—39 Кезмий иодистый технический

ГОСТ 2262—43 Кадмий сернистый — Взамен ОСТ ЦМ 955-39

Declassified and Approved For Release @ 50-Yr 2014/05/08 : CIA-RDP81-01043R003800010001-4

Declassified and Approved For Release @ 50-Yr 2014/05/08 : CIA-RDP81-01043R003800010001-4

[redacted]

Л14

ГОСТ 6816—54	Калий железистосинеродистый технический (желтое синькали) — Взамен ОСТ 10921—40
ГОСТ 4568—49	Калий хлористый технический. — Взамен ОСТ 13104—40
ОСТ 10932—40	Кальций хлористый (жидкий)
ГОСТ 450—41	Кальций хлористый технический (плавленый). — Взамен ОСТ 4100
ГОСТ 1460—56	Карбид кальция. — Взамен ГОСТ 1460—46
ГОСТ 5535—50	Карбюризатор полукоксовый
ОСТ 18869—40	Квасцы алюминиево-калиевые. — Взамен ОСТ НКТП 8869/2295
ГОСТ 6981—54	Купорос железный технический. — Взамен ОСТ 3896
ГОСТ 2142—43	Купорос медный технический. — Взамен ОСТ НКТП 3902
ОСТ 3234	Купорос цинковый технический
ГОСТ 7759—55	Магний хлористый технический. — Взамен ОСТ 563
ГОСТ 7579—55	Меламин перекристаллизованный и технический
ГОСТ 6194—52	Натрий азотистокислый (нитрит натрия) технический.— Взамен ОСТ 18880—39
ГОСТ 2156—52	Натрий двууглекислый (бикарбонат). — Взамен ГОСТ В-2156—43
ГОСТ 6817—54	Натрий железистосинеродистый технический (синьнатр).— Взамен ОСТ 10177—39
ОСТ 596—56	Натрий сернистый плавленый технический. — Взамен ГОСТ 596—41
ГОСТ 6319—52	Натрий сернокислый медицинский (глауберова соль).— Взамен ОСТ 10907—40
ОСТ 6318—52	Натрий сернокислый (сульфат натрия)
ГОСТ 451—41	Натрий фосфорнокислый двузамещенный технический
ГОСТ 2871—45	Натрий фтористый технический
ГОСТ 2665—44	Никель сернокислый технический. — Взамен ОСТ ЦМ 980—39
ГОСТ 8136—56	Окись алюминия активная
ГОСТ 2912—54	Окись хрома техническая. — Взамен ГОСТ 2912—45
ГОСТ 4780—49	Олово двухлористое очищенное. — Взамен ОСТ НКТП 5369/20
ОСТ 176	Олово хлорное безводное
НКТП 5390/21	Олово четыреххлористое кристаллическое
ГОСТ 6193—52	Препарат для фосфатирования металлических изделий— «мажеф»
ГОСТ 5156—49	Свинец уксуснокислый технический
ОСТ 40073	Сера хлористая (техническая). — Взамен ОСТ 308
ГОСТ 917—41	Силикат натрия растворимый (силикат-глыба)
ГОСТ 4420—48	Силикат натрия электродный глыба и гранулят. Технические условия
ОСТ 4419—48	Силикат натрия электродный — раствор. Технические условия
ГОСТ 962—41	Стекло жидкое (силикат натрия технический)
НКТП 8866/2293	Соль глауберова техническая.— Взамен ОСТ 62
ОСТ 2820—45	Стронций азотнокислый
ГОСТ 2821—50	Стронций углекислый. — Взамен ГОСТ 2821—45
ГОСТ 894—41	Сульфат аммония аккумуляторный
ГОСТ 1363—47	Сульфат натрия технический.— Взамен ГОСТ 1363—42
ГОСТ 5644—51	Сульфат натрия безводный
ГОСТ 903—41	Сульфат натрия кристаллический. — Взамен ОСТ НКТП [illegible]
[illegible]	[illegible]
ГОСТ 482—41	Белила цинковые густотертые. — Взамен ОСТ НКТП 3159
ГОСТ 202—41	Белила цинковые сухие.— Взамен ОСТ НКТП 3158
ГОСТ 5539—50	Глет свинцовый — Взамен ОСТ НКТП 7422/512 в части глета свинцового для аккумуляторов и ОСТ 5252
ОСТ 10941—40	Зелень свинцовая густотертая
ОСТ 13966—40	Зелень свинцовая сухая.— Взамен ОСТ 3966
ОСТ 10939—40	Зелень цинковая густотертая
ОСТ 10938—40	Зелень цинковая сухая
ОСТ 10934—40	Киноварь искусственная густотертая
ГОСТ 5786—51	Краска масляная 4БО.— Взамен ОСТ НКТП 8186/1086
ГОСТ 6586—53	Краска масляная черная густотертая.— Взамен ОСТ

Л15—Л17

ГОСТ 7200—54	Фосфор пятисернистый технический - Взамен ОСТ 10920—40
ГОСТ 7345—55	Цинк хлористый технический

Л15. Удобрения

ГОСТ 5716—51	Мука фосфоритная.— Взамен ОСТ НКТП 3997
ГОСТ 828—54	Натрий азотнокислый технический (селитра натриевая). — Взамен ГОСТ 828—41
ГОСТ 1175—41	Преципитат — Взамен ОСТ НКТП 3996
ГОСТ 2—57	Селитра аммиачная — Взамен ГОСТ 2—40
ГОСТ 1949—43	Селитра калиевая — Взамен ОСТ 10919—40
НКТП 2466	Сульфат аммония (для удобрения) — Взамен ОСТ НКТП 6443/320
ОСТ 17834—39	Сульфат-нитрат аммония (для удобрений) — Взамен ОСТ НКТП 7834/759
ГОСТ 5956—53	Суперфосфат гранулированный из апатитового концентрата.— Взамен ГОСТ 5956—51
ГОСТ 8382—57	Суперфосфат из апатитового концентрата — Взамен ОСТ 10918—40
ГОСТ 4667—49	Суперфосфат простой из фосфоритов месторождения Кара-Тау
ОСТ 10925—40	Тукосмесь: аммиачная селитра — преципитат
ГОСТ 967—41	Тукосмесь аммиачная селитра — суперфосфат Взамен ОСТ 10924—40
ГОСТ 966—41	Тукосмесь: сульфат аммония — суперфосфат Взамен ОСТ 10923—40
ГОСТ 1780—56	Цианамид кальция. — Взамен ГОСТ 1780—51

Л16. Средства борьбы с вредителями сельского хозяйства

НКТП 8691/361	Анабазин сульфат
ГОСТ 6218—52	Гексахлоран-порошок
ГОСТ 7854—55	Гексахлоран технический
ГОСТ 6287—52	Дихлордифенилтрихлорэтан технический (ДДТ)
ГОСТ 105—41	Зелень парижская (швейнфуртская) — Взамен ОСТ НКТП 5882/130
ГОСТ 107—41	Кальций мышьяковистокислый технический — Взамен ОСТ НКТП 5883/131
ГОСТ 156—41	Кальций мышьяковокислый технический
ГОСТ 1973—43	Мышьяк белый — Взамен ОСТ НКТП 8245/1201
ГОСТ 87—57	Натрий кремнефтористый технический — Взамен ГОСТ 87—41
ГОСТ 4985—49	Препарат АБ
ГОСТ 5150—49	Препарат НИУИФ-2
ГОСТ 106—41	Протарс.— Взамен ОСТ НКТП 2691
НКТП 4006	Хлорпикрин технический — Взамен ОСТ 129
ГОСТ 452—56	Цианплав (черный цианид) — Взамен ГОСТ 452—41

Л17. Окислители

ГОСТ 1692—46	Известь хлорная.— Взамен ГОСТ В-1692—42
ГОСТ 5777—51	Калий марганцовокислый технический
ГОСТ 177—[illegible]	[illegible] водорода (пергидроль) — Взамен ГОСТ [illegible]
[illegible]	[illegible]
[illegible]	[illegible] или подвижности
ГОСТ 6595—53	Краски печатные Метод определения щелочестойкости и кислотостойкости
ГОСТ 6597—53	Краски печатные. Метод получения отпечатка в постоянных условиях
ГОСТ 6941—54	Краски печатные. Метод получения отпечатка в постоянных условиях на тигельной машине
ГОСТ 6593—53	Краски печатные. Методы определения цвета красок на их отпечатке
ГОСТ 6590—53	Краски печатные. Методы определения удельного веса
ГОСТ 6589—53	Краски печатные. Определение степени перетира кра-

Declassified and Approved For Release @ 50-Yr 2014/05/08 : CIA-RDP81-01043R003800010001-4

Declassified and Approved For Release @ 50-Yr 2014/05/08 : CIA-RDP81-01043R003800010001-4

[redacted]

ГОСТ 2821—50 [redacted] углекислый. — Взамен ГОСТ 2821—45
ГОСТ 894—41 [redacted] аммония аккумуляторный
ГОСТ 1363—47 Сульфат натрия технический.— Взамен ГОСТ 1363—42
ГОСТ 5644—51 Сульфат натрия безводный
ГОСТ 903—41 Сульфат [redacted]

[redacted]

ГОСТ 482—41 Белила цинковые густотертые — Взамен ОСТ НКТП 3159
ГОСТ 202—41 Белила цинковые сухие — Взамен ОСТ НКТП 3158
ГОСТ 5539—50 Глет свинцовый Взамен ОСТ НКТП 7422/512 в части глета свинцового для аккумуляторов и ОСТ 5252
ОСТ 10941—40 Зелень свинцовая густотертая
ОСТ 10966—40 Зелень свинцовая сухая — Взамен ОСТ 3966
ОСТ 10939—40 Зелень цинковая густотертая
ОСТ 10938—40 Зелень цинковая сухая
ОСТ 10934—40 Киноварь искусственная густотертая
ГОСТ 5786—51 Краска масляная 4Б0 — Взамен ОСТ НКТП 8186/1086
ГОСТ 6586—54 Краска масляная черная густотертая — Взамен ОСТ 10104—39
ОСТ 16663—39 Краски земляные густотертые: сурик железный, мумия минеральная, охра, умбра — Взамен ОСТ НКТП 8163/1062
ОСТ 10018—40 Краски масляные, готовые к употреблению: цинковые белила литопонные белила и краски земляные. — Взамен ОСТ НКТП 3918
ГОСТ 1031—53 Краски масляные густотертые серо-голубая и серо-дикая — Взамен ГОСТ В-1031—41
ГОСТ 5785—51 Краски масляные камуфляжные 3К, 6К, 7К
ГОСТ 695—55 Краски масляные цветные густотертые — Взамен ГОСТ 695—41
ГОСТ 8292—57 Краски масляные цветные густотертые для наружных работ
ГОСТ 7346—55 Краски печатные
ГОСТ 8311—57 Краска штемпельная черная.— Взамен ОСТ 4786
ГОСТ 478—41 Крон свинцовый сухой.— Взамен ОСТ 10179—39
ОСТ 10937—40 Крон цинковый малярный сухой
ОСТ 10474—39 Лазурь малярная сухая (индиго) — Взамен ОСТ 474
ГОСТ 907—53 Литопон сухой.— Взамен ГОСТ 907—41
ОСТ 2835 Медянка густотертая (готовый колер)
ОСТ 348 Медянка сухая
НКТП 3707 Мумия естественная сухая — Взамен ОСТ НКТП 7816/755
ГОСТ 8019—56 Охра сухая — Взамен ОСТ НКТП 7815/754
ГОСТ 8135—56 Сурик железный сухой — Взамен ОСТ НКТП 7814/753
ГОСТ 1787—50 Сурик свинцовый — Взамен ОСТ НКТП 7423/512 в части сурика свинцового для аккумуляторов и ГОСТ 1787—42
НКТП 3160 Ультрамарин синий сухой.— Взамен ОСТ НКТП 6936/255

Л19. Методы испытаний. Упаковка. Маркировка

ГОСТ 6594—53 Краски печатные. Метод определения водостойкости
ГОСТ 6591—53 Краски печатные. Метод определения времени высыхания или пленкообразования
ГОСТ 6592—52 Краски печатные. Метод определения закрепления краски на бумаге
ГОСТ 6587—53 Краски печатные. Метод определения красящей силы и оттенка
ГОСТ 7086—54 Краски печатные. Методы определения прозрачности

ГОСТ 197—41 Кальций [redacted]кислый технический — Взамен ОСТ НКТП 5663/131
ГОСТ 196—41 Кальций [redacted]кислый технический
ГОСТ 1973—43 Мышьяк белый — Взамен ОСТ НКТП 8245/1201
ГОСТ 87—57 Натрий кремнефтористый технический — Взамен ГОСТ 87—41
ГОСТ 4095—49 Препарат АБ
ГОСТ 5150—49 Препарат НИУИФ-2
ГОСТ 106—41 Протарс — Взамен ОСТ НКТП 2691
НКТП 4006 Хлорпикрин технический Взамен ОСТ 129
ГОСТ 452—56 Циаплав (черный цианид) — Взамен ГОСТ 452—41

Л17. Окислители

ГОСТ 1692—46 Известь хлорная.— Взамен ГОСТ В-1692—42
ГОСТ 5777—51 Калий марганцовокислый технический
[redacted] (пергидроль).— Взамен ГОСТ [redacted] ГОСТ 2713—44

[redacted]

ГОСТ [redacted]—53 Краски печатные. Метод определения условной вязкости или подвижности
ГОСТ 6595—53 Краски печатные. Метод определения щелочестой кости и кислотостойкости
ГОСТ 6597—53 Краски печатные. Метод получения отпечатка в постоянных условиях
ГОСТ 6041—54 Краски печатные. Метод получения отпечатка в постоянных условиях на тигельной машине
ГОСТ 6593—53 Краски печатные. Методы определения цвета красок на их отпечатке
ГОСТ 6590—53 Краски печатные. Методы определения удельного веса
ГОСТ 6589—53 Краски печатные. Определение степени перетира красок методом «клина»
ГОСТ 6989—54 Лаки и краски. Методы испытаний. Определение количества растворителя и сухого остатка — Взамен ОСТ 10086—39, М. И. 6 и М. И. 8
ГОСТ 6059—51 Лаки и краски. Методы испытаний. Определение количества твердого вещества и пленкообразующего в красках — Взамен ОСТ 10086—39 в части М. И. 7
ГОСТ 6806—53 Лаки и краски. Методы испытаний. Определение прочности пленок при изгибе — Взамен ОСТ 10086—39 в части М. И. 22
ГОСТ 5628—51 Лаки и краски. Методы испытаний. Определение прочности пленок при растяжении
ГОСТ 4765—49 Лаки и краски. Методы испытаний. Определение прочности пленок при ударе. — Взамен ОСТ 10086—39 в части М. И. 21
ГОСТ 5233—50 Лаки и краски. Методы испытаний. Определение твердости пленки (покрытия) по маятниковому прибору.— Взамен ОСТ 10086—39 в части М. И. 20
ГОСТ 8420—57 Лаки и краски. Методы испытаний. Определение условной вязкости.— Взамен ОСТ 10086—39 в части М. И. 5
ГОСТ 6992—54 Лаки и краски. Методы испытаний. Определение устойчивости лакокрасочных материалов в атмосферных условиях.— Взамен ОСТ 10086—39, М. И. 38
ОСТ 10086—39 Методы испытаний лакокрасочных материалов и покрытий, М. И. 1—38 (В части М. И. 5 заменен ГОСТ 8420—57, в части М. И. 7 заменен ГОСТ 6059—51, в части М. И. 20 заменен ГОСТ 5233—50, в части М. И. 21 заменен ГОСТ 4765—49, в части М. И. 6 и 8 заменен ГОСТ 6989—54, в части М. И. 22 заменен ГОСТ 6806—53, в части М. И. 38 заменен ГОСТ 6992—54
ГОСТ 806—41 Фотоэлектрический метод определения [redacted] лакокрасочных изделий
ОСТ 10106—39 Шкала цвета ультрамарин[redacted]

Л2. ОРГАНИЧЕСКИЕ ХИМИЧЕСКИЕ ПРОДУКТЫ

Л20. Классификация, номенклатура и общие нормы

ГОСТ 7927—56 Ксантогенаты калия бутиловый и этиловый
ГОСТ 5996—50 Олифы. Классификация, номенклатура и индексация

Declassified and Approved For Release @ 50-Yr 2014/05/08 : CIA-RDP81-01043R003800010001-4

Declassified and Approved For Release @ 50-Yr 2014/05/08 : CIA-RDP81-01043R003800010001-4

Л21 Органические полупродукты

ГОСТ [illegible] 5	Ангидрид уксусный технический — Взамен ГОСТ 787—41
ГОСТ 7119—54	Ангидрид фталевый
ГОСТ 5213—50	Анилин солянокислый технический
ГОСТ [illegible] 41	Анилин технический — Взамен ОСТ НКТП [illegible]
ГОСТ 2100—43	Ацетанилид технический.— Взамен ОСТ 5049
ГОСТ 2768—44	Ацетон технический — Взамен ОСТ НКЛес 304
ГОСТ 2658—56	Бромистый этил — Взамен ГОСТ 2658—44
ГОСТ 2659—44	Дибромэтан (бромистый этилен)
ГОСТ 2168—43	Диметиланилин технический
ГОСТ 625—54	Динитрохлорбензол технический — Взамен ГОСТ 625—41
ГОСТ 6848—54	Диспергатор НФ
ГОСТ 4254—48	Дифенил технический Технические условия
ГОСТ 159—52	Жидкость охлаждающая низкозамерзающая. — Взамен ГОСТ 159—41
ГОСТ 5020—49	Жидкость «Стеол-М»
ГОСТ 988—53	Жидкость этиловая. — Взамен ГОСТ 988—44
ГОСТ 6858—54	Закрепитель ДЦУ
ГОСТ 6833—54	Карбинол технический
ГОСТ 6413—52	Кислота бензойная (техническая)
ОСТ 40052	Кислота монохлоруксусная (техническая)
ГОСТ 1706—42	Кислота муравьиная (техническая)
ГОСТ 624—41	Кислота салициловая (техническая)
ГОСТ 7077—54	Кислота уксусная синтетическая.— Взамен ОСТ НКТП 4191
ГОСТ 6990—54	Масло касторовое сульфированное (масло ализариновое) —Взамен ОСТ 801
ГОСТ 2081—57	Мочевина техническая.— Взамен ГОСТ 2081—43
ГОСТ 8252—56	Мыло оленновое текстильное
ГОСТ 923—41	Нафтол-бета (технический)
ГОСТ 318—56	Нитробензол технический.— Взамен ГОСТ 318—41
ГОСТ 7568—55	Окись этилена
ГОСТ 8140—56	Препарат М-1 Дуст-метиловый эфир альфанафтилуксусной кислоты
ГОСТ 6867—54	Смачиватель НБ
ГОСТ 2657—44	Тетраэтилсвинец.— Взамен ОСТ 40033
ГОСТ 1381—42	Уротропин технический (гексаметилентетраамин)
ГОСТ 236—54	Фенол синтетический технический.— Взамен ГОСТ 236—41
ГОСТ 1625—54	Формалин технический — Взамен ГОСТ 1625—45
ГОСТ 646—41	Хлорбензол технический
ГОСТ 2660—56	Хлорнафталин (технический).— Взамен ГОСТ 2660—44
ГОСТ 6367—52	Этиленгликоль концентрированный (95%)
ГОСТ 2769—44	Этил хлористый

Л22 Промежуточные продукты для красителей

ГОСТ 5209—50	Аминофенол-пара технический
ГОСТ 4397—48	Аш-кислота мононатриевая соль (техническая)
ГОСТ 4398—48	Нитроанилин-пара технический (азоамин красный Ж).
ГОСТ 6538—53	Пара-нитро-орто-толуидин технический (азоамин алый Ж)
ГОСТ 7197—54	[illegible]
ГОСТ [illegible]	[illegible]
ГОСТ [illegible]	[illegible]
ГОСТ 5692—51	Лак бордо СК (органический краситель)
ГОСТ 1338—53	Лак оранжевый (органический краситель) — Взамен ГОСТ 1338—41
ГОСТ 8258—56	Лак основной розовый (органический краситель)
ГОСТ 8259—56	Лак основной синий К (органический краситель)
ГОСТ 7436—55	Лак рубиновый СК (органический краситель)

Л23

ГОСТ 7461—55	Жирорастворимый оранжевый [illegible] тель) — Взамен ОСТ НКТП 2951
ГОСТ 6392—52	Индиго (органический краситель)
ГОСТ 4770—49	Индулин жировой (органический краситель)
ГОСТ 6187—52	Кислотный алый (органический краситель)
ГОСТ 6429—52	Кислотный алый прочный (органический краситель)
ГОСТ 6342—52	Кислотный желтый [illegible] ситель)
ГОСТ 6004—51	Кислотный коричневый К [illegible]
ГОСТ 6135—52	Кислотный красный [illegible] ситель)
ГОСТ 6539—53	Кислотный однохром оливковый Ж [illegible] ситель)
ГОСТ 6066—51	Кислотный оранжевый светопрочный [illegible] краситель)
ГОСТ 4811—49	Кислотный синий К (органический [illegible]
ГОСТ 1197—41	Кислотный синий 2К (органический краситель)
ГОСТ 6446—53	Кислотный хром желтый Н (органический краситель)
ГОСТ 6046—51	Кислотный хром коричневый К (органический [illegible] ситель)
ГОСТ 5693—51	Кислотный хром черный О (органический краситель)
ГОСТ 1315—53	Кислотный черный С (органический краситель) — Взамен ГОСТ 1345—41
ГОСТ 6045—51	Кислотный яркокрасный (органический краситель)
ГОСТ 7528—55	Красители органические для ацетатного шелка
ГОСТ 8131—56	Красители органические кислотные (бордо 4С [illegible] 4С)
ГОСТ 7469—55	Красители органические кислотные и протравные [illegible] шерсти
ГОСТ 7570—55	Красители органические кислотные и протравные [illegible] шерсти
ГОСТ 7569—55	Красители органические протравные для шерсти
ГОСТ 7768—55	Красители органические протравные для шерсти (кислотный хром темносиний, кислотный хром [illegible]
ГОСТ 7468—55	Красители органические прямые
ГОСТ 7571—55	Красители органические прямые
ГОСТ 7575—55	Красители органические прямые
ГОСТ 6849—54	Кубовый голубой К (органический краситель)
ГОСТ 7540—55	Кубовый золотисто-желтый ЖХ в пасте для печати (органический краситель)
ГОСТ 8199—56	Кубовый золотисто-желтый ЖХ в порошке для крашения (органический краситель)
ГОСТ 7906—56	Кубовый золотисто-желтый КХ в пасте для печати (органический краситель)
ГОСТ 8418—57	Кубовый золотисто-желтый КХ в порошке для крашения (органический краситель)
ГОСТ 6847—54	Кубовый яркозеленый Ж в пасте для печати (органический краситель)
ГОСТ 7576—55	Кубовый яркозеленый Ж в порошке для крашения (органический краситель)
ГОСТ 8198—56	Кубовый яркозеленый С в пасте для печати (органический краситель)
ГОСТ 7569—55	Кубовый яркозеленый КХ в пасте для печати (органический краситель)
[illegible]	[illegible]
[illegible]	[illegible] (органический краситель)
ГОСТ 7773—55	Тиоиндиго яркорозовый Ж в порошке для крашения (органический краситель)
ГОСТ 5234—50	Фенилендиамин-пара (черный для меха Д)
ГОСТ 5975—51	Хризофенин (органический краситель)

Л24. Лаки и эмали

Declassified and Approved For Release @ 50-Yr 2014/05/08 : CIA-RDP81-01043R003800010001-4

Declassified and Approved For Release @ 50-Yr 2014/05/08 : CIA-RDP81-01043R003800010001-4

[illegible] ОСТ [illegible]
[illegible] (технический).— Взамен ГОСТ
[illegible] ческий.— Взамен ГОСТ 1[illegible]
[illegible] (технический).— Взамен ГОСТ 2[illegible]—44
[illegible] ль концентрированный (95%)
[illegible] стый

Л22 Промежуточные продукты для красителей

ГОСТ 5209—50 Аминофенол-пара технический
ГОСТ 4397—48 Аш-кислота мононатриевая соль (техническая)
ГОСТ 4398—48 Нитроанилин-пара [illegible]
ГОСТ [illegible] [illegible]

ГОСТ 5692—51 Лак бордо СК (органический [illegible]
[illegible] 1338—53 Лак оранжевый (органический краситель) — Взамен ГОСТ 1338—41
[illegible] Лак основной розовый (органический краситель)
[illegible] Лак основной синий К (органический краситель)
[illegible] Лак рубиновый СК (органический краситель)
[illegible] Лаковый красный С (органический краситель)
[illegible] 5801—53 Метиленовый голубой (органический краситель) — Взамен ГОСТ 5801—51
[illegible] 4014—48 Нигрозин водорастворимый
[illegible] Основной фиолетовый К (органический краситель)
[illegible] Пигмент алый Н (органический краситель)
[illegible] Пигмент голубой фталоцианиновый (органический краситель)
[illegible] Пигмент желтый светопрочный (органический краситель)
[illegible] Пигмент зеленый (органический краситель)
[illegible] 7195—54 Пигмент красный Ж (органический краситель)
[illegible] Пигмент красный С (органический краситель)
ГОСТ 82[illegible] Пигмент оранжевый прочный с наполнителем (органический краситель)
ГОСТ 7767—[illegible] Протравной чистожелтый (органический краситель)
[illegible] Прямой алый (органический краситель)
[illegible] Прямой бордо (органический краситель)
ГОСТ 6245—52 Прямой голубой светопрочный (органический краситель)
[illegible] 6060—51 Прямой диазо синий К (органический краситель)
ГОСТ 6430—[illegible] Прямой диазо синий (органический краситель)
[illegible] Прямой диазо черный С (органический краситель)
[illegible] Прямой зеленый ЖХ (органический краситель)
[illegible] Прямой коричневый ЖХ (органический краситель)
[illegible] Прямой коричневый КХ (органический краситель)
[illegible] Прямой красный 2С (органический краситель)
[illegible] Прямой синий КМ (органический краситель)
[illegible] Прямой синий светопрочный (органический краситель)
[illegible] Прямой черный 3 (органический краситель)
[illegible] Прямой черный 3С (органический краситель)
[illegible] Прямой чистоголубой (органический краситель)
[illegible] Прямой яркооранжевый (органический краситель)
[illegible] Сернистый коричневый Ж (органический краситель)
[illegible] Сернистый коричневый (органический краситель)
[illegible] Сернистый синий К Сернистый синий З (органические красители)
[illegible] Сернистый синий (органический краситель)
[illegible] Сернистый темносиний (органический краситель)
[illegible] Сернистый хаки 59 (органический краситель) — Взамен ОСТ НКТП 2954
[illegible] черный в пасте (органический краситель)
[illegible] чистоголубой К (органический краситель)
[illegible] красный С (органический краситель)
[illegible] красно-коричневый Ж в пасте для печати (органический краситель)
[illegible] оранжевый КХ в пасте для печати (органический краситель)
[illegible] черный в пасте для печати (органический [illegible]

ГОСТ 7[illegible]—55 Красители органические протравные для шерсти
ГОСТ 7[illegible]—55 Красители органические протравные для шерсти (кислотный хром темносиний, кислотный хром [illegible]
ГОСТ 7468—55 Красители органические прямые
ГОСТ 7571—55 Красители органические прямые
ГОСТ 7575—55 Красители органические прямые
ГОСТ 6849—54 Кубовый голубой К (органический краситель)
ГОСТ 7540—55 Кубовый золотисто-желтый ЖХ в пасте для печати (органический краситель)
ГОСТ 8199—50 Кубовый золотисто-желтый ЖХ в порошке для крашения (органический краситель)
ГОСТ 7906—50 Кубовый золотисто-желтый КХ в пасте для печати (органический краситель)
ГОСТ 8418—57 Кубовый золотисто-желтый КХ в порошке для крашения (органический краситель)
ГОСТ 6847—54 Кубовый ярко-зеленый Ж в пасте для печати (органический краситель)
ГОСТ 7570—55 Кубовый ярко-зеленый Ж в порошке для крашения (органический краситель)
ГОСТ [illegible] Кубовый [illegible] С в пасте для печати (органический [illegible]
[illegible] КХ в пасте для печати (орга[illegible]
[illegible]
ГОСТ 7773—55 Тиоиндиго ярко-розовый Ж в порошке для крашения (органический краситель)
ГОСТ 5234—50 Фенилендиамин-пара (черный для меха Д)
ГОСТ 5975—51 Хризофенин (органический краситель)

Л24 Лаки и эмали

ГОСТ 2699—44 Аэролаки первого покрытия «А1 Н»
ГОСТ 4557—53 Глянцлак нитроцеллюлозный для карандашей — Взамен ГОСТ 4557—48
ГОСТ 7313—55 Грунт, эмали и лак перхлорвиниловые химически стойкие
НКТП 8162/1084 Краска эмалевая антикислотная № 1
ГОСТ 4558—53 Краски нитроцеллюлозные грунтовочные для карандашей — Взамен ГОСТ 4558—48
ГОСТ 5631—51 Лак битумный № 177 и краска АЛ 177
ГОСТ 5171—49 Лак и политура марки ВК 1
ГОСТ 1347—41 Лак кислотостойкий № 411
ГОСТ 4976—49 Лак нитроглифталевый мебельный 754
ГОСТ 7573—55 Лак спиртовый шеллачный мебельный
ГОСТ 2347—43 Лак черный Ч-2 — Взамен ОСТ НКТП 6224/262
ГОСТ 3862—47 Лак № 17-а
ГОСТ 312—43 Лак № 67 — Взамен ГОСТ 312—41
ГОСТ 8016—56 Лак электроизоляционный клеющий Бт 95
ГОСТ 8017—56 Лак электроизоляционный покрывной Бт-99
ГОСТ 901—56 Лаки бакелитовые — Взамен ГОСТ 901—46
ГОСТ 5470—50 Лаки масляно-смоляные общего потребления — Взамен ОСТ 18159—40
ГОСТ 6807—53 Лаки шпатлевочные — Взамен ГОСТ 4975—49 и ОСТ 10940—40
ГОСТ 6244—52 Лаки электроизоляционные пропиточные №№ 460, 447 и 458
ГОСТ 8018—56 Лаки электроизоляционные пропиточные [illegible]
ГОСТ 7930—56 Нитроэмали для грузовых автомобилей — Взамен ОСТ 10927—40
ГОСТ 7462—55 Нитроэмали для двигателей [illegible] — Взамен ОСТ 10928—40
ГОСТ 5406—50 Нитроэмали марки «ДМО»
ГОСТ 5753—51 Нитроэмаль черная 660 — Взамен [illegible]
ГОСТ 7572—55 Политуры спиртовые шеллачные — Взамен ОСТ 14435—39
ГОСТ 5236—50 Цапонлаки
ГОСТ 6745—53 Эмали защитного цвета 142б и 142бф
ГОСТ 926—52 Эмали марки ФСХ для сельскохозяйственных машин — Взамен ГОСТ 926—41
ГОСТ 6631—53 Эмали нитроглифталевые кистевые
ГОСТ 64—56 Эмали общего потребления для внутренних работ — Взамен ГОСТ 64—40 и ОСТ НКТП 8296/1487
ГОСТ 6465—53 Эмали пентафталевые марки ПФ для наружных крытий
ГОСТ 6993—54 Эмали перхлорвиниловые
ГОСТ 5787—51 Эмали эмульсионные марки СЭМ
ГОСТ 7856—55 Эмаль серая марки «СТ» для тракторов
ГОСТ 5971—51 Эмаль серая 1425
ГОСТ 2346—43 Эмаль черная Ч 1 — Взамен ОСТ НКТП 6223/261

Declassified and Approved For Release @ 50-Yr 2014/05/08 : CIA-RDP81-01043R003800010001-4

Declassified and Approved For Release @ 50-Yr 2014/05/08 : CIA-RDP81-01043R003800010001-4

[redacted]

растворители олифы, грунтовки

Грунт масляно-лаковая под нитро- и масляные по — Взамен ОСТ НКТП 8165/1087

Растворитель № 138

Скипидар технический

Сольвент-нафта

Спирт этиловый ректификованный

Спирт этиловый синтетический (ИМС)

Уайт-спирит

Растворитель РДВ

Растворитель № 646

Растворитель № 647

Растворитель № 648

Растворитель Р-4

Ацетон технический синтетический — Взамен ОСТ НКТП 7101/438

Сурик свинцово-марганцовые

Уайт-спирит заводов синтетического каучука

Спирт этиловый (метанол) — Взамен ГОСТ 2222—43

Спирт этиловый технический (гидролизный)

Толуол

Углерод четыреххлористый технический — Взамен ОСТ 4578

Хлороформ технический

Этилцеллозольв (моноэтиловый эфир этиленгликоля)

Эфир этиловый — Взамен ОСТ 40152 и ОСТ НКТП [illegible]

Л26 Изделия из пластмасс

Вкладыши и стаканы из пластических масс для цоколей электровакуумных приборов. — Взамен ГОСТ 345—41

Детали из пластических масс для приборов зажигания — Взамен ГОСТ 928—41

Детали из пластических масс для электроизмерительных и электротехнических приборов — Взамен ГОСТ 1344—41

Детали из пластических масс для автомобилей и тракторов — Взамен ГОСТ 927—41

Изделия из пластических масс для измерительных приборов

Моноблоки пластмассовые аккумуляторные

Л27 Искусственные смолы и волокно, пластмассы и пластификаторы

Бакелит жидкий

Волокно [illegible]

[redacted]

[illegible] органического происхождения

[illegible] Определение водопоглощения

[illegible] НКТП 9082

[illegible] органического происхождения. Методы [illegible] Определение временного сопротивле

[illegible] органического происхождения

[illegible] Определение временного сопро

ГОСТ 2230—43 Идитол

ГОСТ 1123—41 Камфара синтетическая

ГОСТ 7850—55 Капролактам

ГОСТ 7414—55 Коллоксилин целлулоидный — Взамен ОСТ [illegible]

ГОСТ 3864—51 Мастика 22%-ная. — Взамен ГОСТ 3864—47

ГОСТ 5689—51 Материалы прессовочные (фенопласты)

ГОСТ 5960—51 Пластикат поливинилхлоридный светотермостойкий [illegible] кабельной промышленности

Пульвербакелит

ГОСТ 3552—47 Силикагель. — Взамен ГОСТ 3956—47

ГОСТ 3956—54 Смола поливинилхлоридная

ГОСТ 3119—46 Текстовинит

ГОСТ 6603—53 Текстолит поделочный — Взамен ГОСТ 5—40

ГОСТ 5—52 Трикрезилфосфат

ГОСТ 5728—51 Целлулоид авиационный

ОСТ 10043—38 Целлулоид белый технический

ОСТ 10182—39 Целлулоид галантерейный — Взамен ГОСТ 428—41

ГОСТ 428—53 Целлулоид технический прозрачный

ГОСТ 576—41 Целлюлозная пленка (целлофан)

ГОСТ 7730—55 Шелк вискозный в мотках — Взамен ГОСТ 3911—47 и ГОСТ 4184—48

ГОСТ 7835—55 Шелк капроновый для трикотажного производства

ГОСТ 7054—54

Л28. Ускорители и противокислители

ГОСТ 830—47 Альдоль-альфа-нафтиламин (технический) — Взамен ГОСТ 830—41

ГОСТ 7087—54 Альтакс (дибензотиазолдисульфид)

ГОСТ 40—40 Дифенилгуанидин (технический) — Взамен ОСТ 10046—39

ГОСТ 739—41 Каптакс

ГОСТ 39—40 Неозон Д технический — Взамен ОСТ 10045—[illegible]

ГОСТ 740—41 Тиурам

Л29 Методы испытаний. Упаковка Маркировка

ОСТ 10930—40 Автонитроэмали №№ 907, 507, 624 а 624 с и 600 [illegible] ковка, маркировка, правила приемки и методы испытаний

ГОСТ 6965—54 Красители. Метод спектрофотометрического испытания — Взамен ОСТ 1996

ГОСТ 5751—51 Красители. Методы испытаний прочности окрасок произведенных органическими красителями на тканях, трикотаже и пряже из растительных, животных и искусственных волокон — Взамен ОСТ 10085—39, ОСТ 30200—40 и ОСТ НКТП 5418—34

ГОСТ 7925—56 Красители. Методы сравнительного окрашивания прямыми, кислотными и протравными для шерсти красителями — Взамен ОСТ 10043—40 и ОСТ 10095—49

ОСТ 4591 Методы испытания красителей на ткани на прочность к вулканизации

НКТП 8417/28 Методы испытания прочности органических красителей [illegible]

[redacted]

[illegible] ГОСТ

ГОСТ 4597—49 Полукокс каменноугольный для газогенераторных автомобилей и тракторов и для судовых газогенераторов

ГОСТ 5442—50 Полукокс каменноугольный для химической промышленности Технические условия

Л32 Коксохимические продукты

Declassified and Approved For Release @ 50-Yr 2014/05/08 : CIA-RDP81-01043R003800010001-4

Declassified and Approved For Release @ 50-Yr 2014/05/08 : CIA-RDP81-01043R003800010001-4

[redacted]

...торные

...пластмассы и пласти-

...49 Бакелит жидкий

...Т 6618—54 Волокно вискозное штапельное [redacted]

[redacted]

...Взамен ОСТ 10043—40 и ОСТ 10084—39

...ские массы органического происхождения ... Определение водопоглощаемо... ОСТ НКТП 9082

...ские массы органического происхождения Ме... Определение временного сопротивле...

...ские массы органического происхождения ... Определение временного сопро...

...ские массы органического происхождения ... Определение жаростойкости по ...

...ские массы органического происхождения Ме... Определение модуля упругости, пре... относительности при растяжении и относ... условного при разрыве Взамен ОСТ ...

...ские массы органического происхождения Ме... испытаний Определение предела прочности при ...жении Взамен ГОСТ 4649—49

...ские массы органического происхождения Ме... испытаний Определение предела прочности при ...атии Взамен ОСТ НКТП 3078

...ские массы органического происхождения Ме... испытаний Определение предела прочности при ...атическом изгибе Взамен ГОСТ 4648—49

...ские массы органического происхождения Методы испытаний Определение тангенса угла и ...эффициента диэлектрических потерь и диэлектриче... проницаемости при частоте 10⁶Hz — Взамен ОСТ ...5052

...ские массы органического происхождения Ме... испытаний Определение теплостойкости по Мар... Взамен ОСТ 5053

...ские массы органического происхождения Ме... испытаний Определение твердости по Бринел... Взамен ОСТ НКТП 3075

...ские массы органического происхождения Ме... испытаний Определение удельной ударной виз... Взамен ГОСТ 4647—49

КОКСОХИМИЧЕСКИЕ ПРОДУКТЫ

Кокс

...Кокс каменноугольный Губахинский

...Кокс каменноугольный для получения водяного газа ... Технические условия

...Кокс каменноугольный для производства карбида каль... Технические условия

...Кокс каменноугольный для пробных печей заводов ...ной металлургии Технические условия

...Кокс каменноугольный для шахтных печей заводов ...ной металлургии Технические условия

...Кокс каменноугольный из углей восточных районов ... Технические условия Взамен ГОСТ 2014—51

...ОСТ 6626—39, ОСТ 6627, 624-а, 624 с и 660 Упа... ковка, маркировка, правила приемки и методы испытаний

ГОСТ 8805—54 Красители Метод спектрофотометрического испытания Взамен ОСТ 1996

ГОСТ 5781—51 Красители Методы испытаний прочности окрасок произведенных органическими красителями на тка... ях, трикотаже и пряже из растительных, живот... ных и искусственных волокон — Взамен ОСТ 10085—39, ОСТ 30290—40 и ОСТ НКТП 5418-44

ГОСТ 7925—56 Красители Методы сравнительного окрашивания прямы... ми, кислотными и протравными для шерсти краси... лями — Взамен ОСТ 10944—40 и ОСТ 11995—39

ОСТ 4591 Методы испытания красителей на ткани на прочность к вулканизации

НКТП 5417/33 Методы испытания прочности органических красите... [redacted]

[redacted]

...Взамен ОСТ 3340—46

ГОСТ 4597—49 Полукокс каменноугольный для газогенераторных автомобилей и тракторов и для судовых газогенераторов

ГОСТ 5442—50 Полукокс каменноугольный для химической промышленности Технические условия

Л32 Коксохимические продукты

ГОСТ 1720—56 Антрацен технический каменноугольный - Взамен ГОСТ 1720—42

НКТП 3188 Бензол моторный каменноугольный — Взамен ОСТ 2400

ОСТ 10463—39 Бензол чистый каменноугольный — Взамен ОСТ 463

ГОСТ 647—41 Вода аммиачная каменноугольная концентрированная Взамен ОСТ НКТП 6449/321

ГОСТ 8330—57 Газ коксовый для синтеза Взамен ОСТ 10233—40 в части коксового газа

ГОСТ 8331—57 Газ коксовый обогащенный топливный Взамен ОСТ 10233—40 в части богатого газа

ОСТ 10181—39 Дезинсектали каменноугольный

ОСТ 18232—40 Карболка черная 50% для дезинфекции — Взамен ОСТ НКТП 8232/11179

ГОСТ 3213—48 Кокс пековый каменноугольный — Взамен ГОСТ 3213—46

ОСТ 10465—39 Ксилол чистый каменноугольный — Взамен ОСТ 465

ГОСТ 1709—42 Лак каменноугольный — Взамен ОСТ 4556

ОСТ 1000 Лизол медицинский

ГОСТ 2770—44 Масло каменноугольное для пропитки древесины в смеси с мазутом — Взамен ОСТ НКТП 6395/18

ГОСТ 5601—50 Масло легко-среднее обесфенольное каменноугольное

ГОСТ 5345—50 Масло сланцевое газогенераторное Технические условия

ОСТ 10243—40 Нафтализол

ГОСТ 1703—51 Нафталин технический — Взамен ГОСТ 1703—47

ГОСТ 1038—41 Пек каменноугольный — Взамен ОСТ НКТП 3257

ГОСТ 2747—44 Пиридин чистый

ГОСТ 7922—56 Пиридиновые основания тяжелые каменноугольные

ГОСТ 445—55 Сероуглерод технический каменноугольный Взамен ГОСТ 445—41

ГОСТ 4492—56 Смола каменноугольная - Взамен ГОСТ 4492—48

ГОСТ 2485—44 Смола торфяная

ГОСТ 1928—50 Сольвент каменноугольный (технический) — Взамен ГОСТ 1928—42

ОСТ 10464—39 Толуол чистый каменноугольный — Взамен ОСТ 464

ГОСТ 2264—54 Трикрезол технический каменноугольный Взамен ГОСТ 2264—43

ОСТ 3296 Фенол кристаллический каменноугольный (кристаллическая карболовая кислота)

ГОСТ 5361—50 Фенолы жидкие каменноугольные

Л39 Методы испытаний. Упаковка Маркировка

ГОСТ 2706—44 Бензол, ксилол, толуол, сольвент-нафта Упаковка маркировка, отбор проб, методы испытаний — Взамен ОСТ 10466—39, ОСТ 17872-40, М 11-40 и ГОСТ 1928—42 в части разделов IV Правила приемки и V Методы испытаний

Declassified and Approved For Release @ 50-Yr 2014/05/08 : CIA-RDP81-01043R003800010001-4

Declassified and Approved For Release @ 50-Yr 2014/05/08 : CIA-RDP81-01043R003800010001-4

ГОСТ 9929–47 Кокс каменноугольный Метод определения выхода летучих веществ — Взамен ГОСТ 2669—44 в части определения выхода летучих веществ

ГОСТ 5953–51 Кокс каменноугольный Метод определения механической прочности испытанием в барабане — Взамен ГОСТ 2669—44 в части определения механической прочности

ГОСТ 5340–50 Кокс каменноугольный Метод определения пористости

ГОСТ 8002–51 Кокс каменноугольный Метод определения содержания влаги — Взамен ГОСТ 2669—44 в части определения содержания влаги

ГОСТ 6382–52 Кокс каменноугольный Метод определения содержания золы. — Взамен ГОСТ 2669—44 в части определения содержания золы

ГОСТ 8002–54 Кокс каменноугольный Метод определения содержания серы — Взамен ГОСТ 2669—44 в части определения содержания серы по Эшка

ГОСТ 7304–51 Кокс каменноугольный. Методы определения содержания мелочи и ситового состава.— Взамен ГОСТ 2669—44 в части определения содержания мелочи в коксе

ГОСТ 4339–48 Кокс каменноугольный Определение содержания золы и общей серы ускоренным методом. — Взамен ГОСТ 2669—44 в части совместного определения содержания золы и серы в коксе сжиганием в токе воздуха

ГОСТ 2669–51 Кокс каменноугольный. Правила приемки и методы отбора и разделки проб. — Взамен ГОСТ 2669—44 в части правил приемки и методов отбора и разделки проб

ГОСТ 1389–42 Кокс Метод определения поверхностной трещиноватости (рекомендуемый)

ГОСТ 6263–52 Коксохимические продукты. Метод определения общего содержания серы

ГОСТ 5445–50 Коксохимические продукты. Отбор проб

ГОСТ 7846–55 Пеки Метод определения зольности

ГОСТ 7847–55 Пеки Метод определения содержания нерастворимых в толуоле веществ

Л4 ЛЕСОХИМИЧЕСКИЕ ПРОДУКТЫ

Л42 Продукты сухой перегонки древесины

ГОСТ 2290–43 Бальзам пихтовый

ГОСТ 6958–54 Кислота уксусная лесохимическая — Взамен ОСТ НКЛес 235

ОСТ 4751 Метил ацетат технический

НКЛес 7660/90 Метил этил кетон очищенный

ГОСТ 2080–43 Натрий уксуснокислый технический — Взамен ОСТ НКЛес 319

ГОСТ 2280–43 Растворители древесно-спиртовые. — Взамен ОСТ НКЛес 318

НКЛес 7660/92 Растворитель бутилацетатный

ГОСТ 6217—52 Уголь активный древесный

ГОСТ 7857—55 Уголь древесный

ГОСТ 4110–48 [illegible]

ГОСТ 9[illegible] [illegible]

ГОСТ 8[illegible] [illegible]

(Смола Мират)

ГОСТ 4216–48 Двуокись свинца — Взамен ОСТ НКТП 7847/751

ГОСТ 4130–48 Железа гидрат окиси — Взамен ОСТ 10954–40

ГОСТ 4111–48 Железо азотнокислое — Взамен ОСТ НКТП 2854

ГОСТ 4149–48 Железо двухлористое — Взамен ОСТ НКТП 7397/551

ГОСТ 4148–48 Железо сернокислое закисное — Взамен ОСТ 3409

Л43 Камфольно-сампидарные продукты

ГОСТ 797–55 Канифоль сосновая — Взамен ГОСТ [illegible]

НКЛес 7046/60 Мыло канифольное технический

Л44 Эфирные масла (лесохимические)

НКЛес 6231/23 Масло пихтовое

ГОСТ 6792–53 Масло хвойное флотационное

ГОСТ 1571–54 Скипидар (масло терпентинное [illegible]

Л49 Методы испытаний Упаковка Маркировка

ОСТ 35017 Дубильные экстракты [illegible] — Взамен ОСТ НКТП 1650

Л5 РЕАКТИВЫ

Л50 Классификация, номенклатура и общие нормы

ГОСТ 5016–49 Реактивы Нормы расходования и [illegible] и серебра

Л51 Неорганические реактивы

ГОСТ 3757–47 Алюминий азотнокислый — Взамен ОСТ НКТП [illegible]

ГОСТ 3758–47 Алюминий сернокислый — Взамен ОСТ НКТП [illegible]

ГОСТ 3759–47 Алюминий хлористый — Взамен ОСТ НКТП [illegible]

ГОСТ 3760–47 Аммиак водный — Взамен ОСТ 1403 [illegible]

ГОСТ 3761–47 Аммоний азотнокислый — Взамен ОСТ 2601

ГОСТ 4454–48 Аммоний бромистый — Взамен ОСТ НКТП 7660 [illegible]

ГОСТ 3762–47 Аммоний двууглекислый — Взамен ОСТ 9814

ГОСТ 3763–47 Аммоний двухромовокислый — Взамен ОСТ 17393 [illegible]

ГОСТ 3764–47 Аммоний иодистый — Взамен ОСТ 10904 [illegible]

ГОСТ 3765–53 Аммоний молибденовокислый — Взамен ГОСТ [illegible]

ГОСТ 3766–47 Аммоний надсернокислый (персульфат) — Взамен по НКТП 7846/750

ГОСТ 3767–56 Аммоний односернистый раствор — Взамен ГОСТ 3767–47

ГОСТ 3768–47 Аммоний роданистый — Взамен ОСТ 47[illegible]

ГОСТ 3769–47 Аммоний сернокислый — Взамен ОСТ 5120

ГОСТ 3770–47 Аммоний углекислый — Взамен ОСТ 2[illegible]

ГОСТ 3772–47 Аммоний фосфорнокислый двузамещенный — ОСТ 3408

ГОСТ 3771–47 Аммоний фосфорнокислый однозамещенный — ОСТ 3407

ГОСТ 4518–48 Аммоний фтористый — Взамен ОСТ НКТП 7170/861

ГОСТ 3773–47 Аммоний фтористый — Взамен ОСТ 2602

ГОСТ 3771–47 Аммоний хромовокислый — Взамен ОСТ 17401

ГОСТ 3775–47 Ангидрид иодноватый — Взамен ОСТ 5[illegible]

ГОСТ 3776–47 Ангидрид хромовый — Взамен ОСТ НКТП 5765/[illegible]

ГОСТ 3777–47 Барий азотнокислый — Взамен ОСТ 2611

ГОСТ 3156–46 Барий сернокислый

ГОСТ 4158–48 Барий уксуснокислый — Взамен ОСТ НКТП 7386/640

ГОСТ 4159–48 Барий хлористый — Взамен ОСТ ВКС

ГОСТ 4160–48 [illegible] — Взамен ОСТ 2903

ГОСТ 4161–48 [illegible] — Взамен ОСТ 17389—39

ГОСТ 4162–48 Весцы хромовые — Взамен ОСТ 4059

ГОСТ 4461–48 Кислота азотная — Взамен ОСТ НКТП 2857

ГОСТ 2062–43 Кислота бромистоводородная — Взамен ОСТ [illegible]

ГОСТ 4200–48 Кислота иодистоводородная — Взамен ОСТ 10091 [illegible]

Declassified and Approved For Release @ 50-Yr 2014/05/08 : CIA-RDP81-01043R003800010001-4

Declassified and Approved For Release @ 50-Yr 2014/05/08 : CIA-RDP81-01043R003800010001-4

[redacted]

лесохимическая. — Взамен ОСТ

НКЛес 235 Метил-ацетат технический

НКЛес 7606/90 Метил-этил-кетон очищенный

ГОСТ 2080—43 Натрий уксуснокислый технический. — Взамен ОСТ НКЛес 319

ГОСТ 2280—43 Растворители древесно-смоляные. — Взамен ОСТ НКЛес 318

НКЛес 7660/92 Растворитель бутиловый

ГОСТ 6217—52 [redacted]

ГОСТ 7667—55 [redacted]

НКТП 7846/750

ГОСТ 3767—56 Аммоний односернистый раствор — Взамен ГОСТ 3767—47

ГОСТ 3768—47 Аммоний роданистый — Взамен ОСТ 4574

ГОСТ 3769—47 Аммоний сернокислый — Взамен ОСТ 5120

ГОСТ 3770—47 Аммоний углекислый — Взамен ОСТ 4570

ГОСТ 3772—47 Аммоний фосфорнокислый двузамещенный — Взамен ОСТ 3408

ГОСТ 3771—47 Аммоний фосфорнокислый однозамещенный — Взамен ОСТ 3407

ГОСТ 4518—48 Аммоний фтористый — Взамен ОСТ НКТП 7170/464

ГОСТ 3773—47 Аммоний хлористый — Взамен ОСТ 2602

ГОСТ 3774—47 Аммоний хромовокислый — Взамен ОСТ 17401—39

ГОСТ 3775—47 Ангидрид иодноватый — Взамен ОСТ 5182

ГОСТ 3776—47 Ангидрид хромовый — Взамен ОСТ НКТП 5765/715

ГОСТ 3777—47 Барий азотнокислый — Взамен ОСТ 2611

ГОСТ 3158—46 Барий сернокислый

ГОСТ 4158—48 Барий углекислый. — Взамен ОСТ НКТП 7386/540

[redacted] Взамен ОСТ НКТП 7394/548

[redacted] ОСТ ВКС

[redacted] (соль Мора). — Взамен ОСТ [redacted]

ГОСТ 4216—48 Двуокись свинца — Взамен ОСТ НКТП 7847/751

ГОСТ 4148—48 Железа гидрат окиси — Взамен ОСТ 10954—40

ГОСТ 4111—48 Железо азотнокислое — Взамен ОСТ НКТП 2854

ГОСТ 4149—48 Железо двухлористое — Взамен ОСТ НКТП 7397/551

ГОСТ 4148—48 Железо сернокислое закисное — Взамен ОСТ 3409

ГОСТ 4147—48 Железо хлорное — Взамен ОСТ НКТП 6280/255

ГОСТ 4455—48 Известь натронная — Взамен ОСТ ВКС 5454

ГОСТ 4159—48 Иод металлический — Взамен ОСТ НКТП 6277/257

ГОСТ 6262—52 Кадмий азотнокислый

ГОСТ 8421—57 Кадмий иодистый

ГОСТ 4456—56 Кадмий сернокислый — Взамен ГОСТ 4456—48

ГОСТ 6291—52 Кадмий углекислый

ГОСТ 4330—50 Кадмий хлористый — Взамен ГОСТ 4330—48

ГОСТ 4203—48 Кали едкое — Взамен ОСТ 17374—40

ГОСТ 4144—48 Калий азотистокислый — Взамен ОСТ 4962

ГОСТ 4217—55 Калий азотнокислый — Взамен ГОСТ 4217—48

ГОСТ 4160—48 Калий бромистый — Взамен ОСТ 2599

ГОСТ 4457—48 Калий бромноватокислый — Взамен ОСТ 17383—39

ГОСТ 4143—48 Калий двууглекислый — Взамен ОСТ НКТП 7370/524

ГОСТ 4220—48 Калий двухромовокислый — Взамен ОСТ 17392—39

ГОСТ 4207—48 Калий железистосинеродистый — Взамен ОСТ 3697

ГОСТ 4206—48 Калий железосинеродистый — Взамен ОСТ 4103

ГОСТ 4232—48 Калий иодистый — Взамен ОСТ НКТП 7384/536

ГОСТ 4202—48 Калий иодноватокислый — Взамен ОСТ 17362—39

ГОСТ 4458—48 Калий кислый пиросурьмянокислый Взамен ОСТ 5121

ГОСТ 4224—48 Калий кислый сернокислый — Взамен ОСТ НКТП 2651

ГОСТ 4227—48 Калий марганцовокислый — Взамен ОСТ 4780

ГОСТ 5714—51 Калий метабисульфит

ГОСТ 4146—48 Калий надсернокислый. — Взамен ОСТ 10160—39

ГОСТ 4582—49 Калий натрий сернокислый

ГОСТ 4332—48 Калий натрий углекислый безводный — Взамен ОСТ НКТП 2852

ГОСТ 7172—54 Калий пиросернокислый

ГОСТ 4139—48 Калий роданистый. — Взамен ОСТ НКТП 7380/534

ГОСТ 4145—48 Калий сернокислый. — Взамен ОСТ 5119

ГОСТ 4221—53 Калий углекислый (поташ). — Взамен ГОСТ 4221—48

ГОСТ 2493—44 Калий фосфорнокислый двузамещенный. — Взамен ОСТ 3696

ГОСТ 4198—48 Калий фосфорнокислый однозамещенный — Взамен ОСТ 3695

ГОСТ 4522—48 Калий фтористый. — Взамен ОСТ НКТП 7169/463

ГОСТ 4234—48 Калий хлористый — Взамен ОСТ 4566

ГОСТ 4235—48 Калий хлорноватокислый. — Взамен ОСТ НКТП 7174/468

ГОСТ 4459—48 Калий хромовокислый. — Взамен ОСТ 4779

ГОСТ 4142—48 Кальций азотнокислый. — Взамен ОСТ ВКС 5462

ГОСТ 3210—46 Кальций сернокислый

ГОСТ 4530—48 Кальций углекислый — Взамен ОСТ НКТП 6279/264

ГОСТ 3204—46 Кальций фосфорнокислый двузамещенный

ГОСТ 7167—54 Кальций фтористый

ГОСТ 4161—48 Кальций хлористый гранулированный — Взамен ОСТ ВКС 5458

ГОСТ 4141—48 Кальций хлористый кристаллический — Взамен ОСТ ВКС 5459

[redacted] 7846/750

ГОСТ 4205—48 Квасцы железоаммонийные — Взамен ОСТ 2984

ГОСТ 4162—48 Квасцы хромовые — Взамен ОСТ 4959

ГОСТ 4461—48 Кислота азотная — Взамен ОСТ НКТП 2854

ГОСТ 2062—43 Кислота бромистоводородная — Взамен ОСТ 4581

ГОСТ 4200—48 Кислота иодистоводородная — Взамен ОСТ 10090—39

ГОСТ 4213—48 Кислота иодноватая — Взамен ОСТ 5182

ГОСТ 4214—48 Кислота кремневая водная — Взамен ОСТ 10155—39

ГОСТ 4204—48 Кислота серная — Взамен ОСТ НКТП 4573

ГОСТ 3118—46 Кислота соляная — Взамен ОСТ НКТП 7396/552

ГОСТ 841—51 Кислота фосфорная мета — Взамен ГОСТ 841—51

ГОСТ 6552—55 Кислота фосфорная орто — Взамен ГОСТ 6552—53

ГОСТ 5653—51 Кислота фосфорная пиро

ГОСТ 4528—50 Кобальт азотнокислый — Взамен ГОСТ 4528—48

ГОСТ 4219—48 Кобальтинитрит натрия — Взамен ОСТ 10158—39

ГОСТ 4462—48 Кобальт сернокислый — Взамен ОСТ 16416—40

ГОСТ 5407—50 Кобальт углекислый основной

ГОСТ 4525—48 Кобальт хлористый — Взамен ОСТ 10401—40

ГОСТ 4523—48 Магний сернокислый — Взамен ОСТ НКТП 6278/260

ГОСТ 6419—52 Магний углекислый основной

ГОСТ 7204—54 Магний фтористый

ГОСТ 4209—48 Магний хлористый — Взамен ОСТ НКТП 7377/531

ГОСТ 6203—52 Марганец азотнокислый

ГОСТ 435—41 Марганец сернокислый — Взамен ОСТ 1668

ГОСТ 7205—54 Марганец углекислый

ГОСТ 612—41 Марганец хлористый. — Взамен ОСТ 1667

ГОСТ 4163—48 Медь азотнокислая — Взамен ОСТ 539

ГОСТ 4222—48 Медь-аммоний хлористые — Взамен ОСТ ВКС 5461

ГОСТ 4164—48 Медь однохлористая — Взамен ОСТ 5013

ГОСТ 4165—48 Медь сернокислая — Взамен ОСТ 10538—39

ГОСТ 897—41 Медь сернокислая безводная

ГОСТ 4167—48 Медь хлорная — Взамен ОСТ НКТП 6414/322

ГОСТ 1124—41 Медь электролитная

ГОСТ 4328—48 Натр едкий. — Взамен ОСТ 17375—40

ГОСТ 4197—48 Натрий азотистокислый — Взамен ОСТ НКТП 7378/532

ГОСТ 4168—55 Натрий азотнокислый — Взамен ГОСТ 4168—48

ГОСТ 4170—48 Натрий-аммоний фосфорнокислый — Взамен ОСТ 4417

ГОСТ 4169—48 Натрий бромистый — Взамен ОСТ 4418

ГОСТ 4782—49 Натрий висмутовокислый (висмутат натрия)

ГОСТ 4201—48 Натрий двууглекислый — Взамен ОСТ НКТП 7379/533

ГОСТ 4237—48 Натрий двухромовокислый — Взамен ОСТ 10540—39

ГОСТ 8422—57 Натрий иодистый

ГОСТ 6053—51 Натрий кислый сернокислый

ГОСТ 4239—48 Натрий кремнекислый — Взамен ОСТ 10154—39

ГОСТ 5559—50 Натрий муравьинокислый

ГОСТ 4218—48 Натрий нитропруссидный. — Взамен ОСТ 4101

ГОСТ 342—41 Натрий пирофосфорнокислый

ГОСТ 195—41 Натрий сернистокислый (натрий сульфит) безводный Взамен ОСТ НКТП 5764/114

ГОСТ 429—41 Натрий сернистокислый (натрий сульфит) кристаллический

ГОСТ 2053—43 Натрий сернистый (натрий сульфид) — Взамен ОСТ НКТП 8012/934

ГОСТ 4215—48 Натрий сернова тистокислый (гипосульфат натрия). Взамен ОСТ 10900—40

Declassified and Approved For Release @ 50-Yr 2014/05/08 : CIA-RDP81-01043R003800010001-4

Declassified and Approved For Release @ 50-Yr 2014/05/08 : CIA-RDP81-01043R003800010001-4

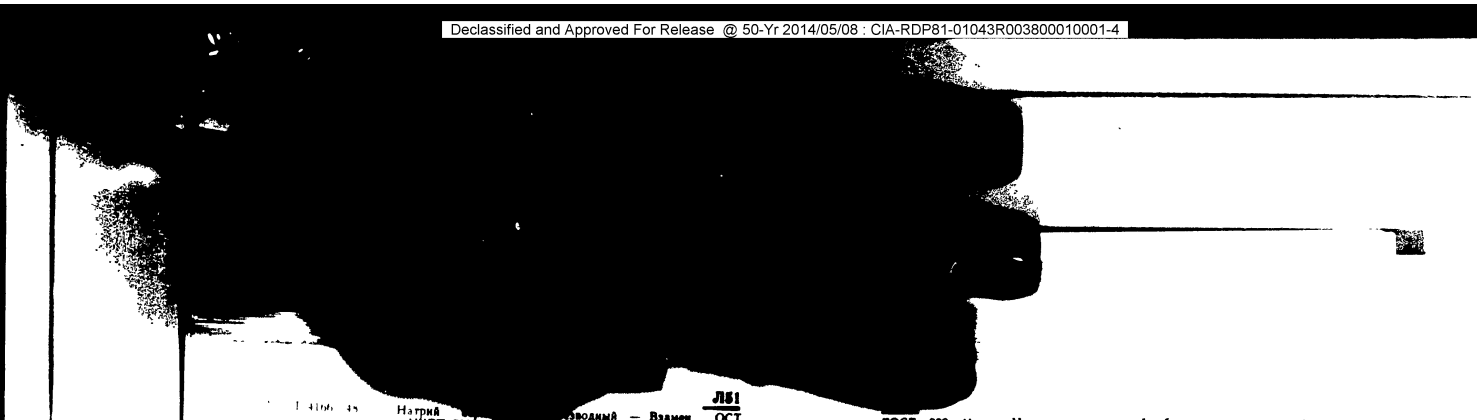

Л51

ГОСТ 4166—48 Натрий [illegible] безводный — Взамен ОСТ НКТП 7372/526

ГОСТ [illegible]—48 Натрий сернокислый кристаллический — Взамен ОСТ НКТП 7371/525

ГОСТ [illegible]—48 Натрий тетраборнокислый (бура) — Взамен ОСТ 4102

ГОСТ [illegible]—41 Натрий углекислый безводный — Взамен ОСТ НКТП 7390/544

ГОСТ [illegible]—41 Натрий углекислый кристаллический — Взамен ОСТ НКТП 7391/545

ГОСТ 200—41 Натрий фосфорноватистокислый Натрий гипофосфит

ГОСТ 4172—48 Натрий фосфорнокислый двузамещенный -Взамен ОСТ НКТП 7369/523

ОСТ [illegible] Натрий фосфорнокислый однозамещенный (натрий фосфорнокислый одноосновный, натрий бифосфат)

ГОСТ 4463—48 Натрий фтористый - Взамен ОСТ НКТП 6760/367

ГОСТ 4233—48 Натрий хлористый Взамен ОСТ НКТП 7396/550

ГОСТ 4465—48 Никель азотнокислый — Взамен ОСТ НКТП 6765/372

ГОСТ 4464—48 Никель-аммоний сернокислый — Взамен ОСТ 10163—39

ГОСТ 4465—48 Никель сернокислый — Взамен ОСТ 10910—40

ГОСТ 4466—48 Никель углекислый основной — Взамен ОСТ 10911—41

ГОСТ 4038—48 Никель хлористый — Взамен ОСТ НКТП 6761/368

ГОСТ 4173—48 Окись железа — Взамен ОСТ НКТП 2853

ГОСТ 4467—48 Окись кобальта — Взамен ОСТ НКТП 6417/325

ГОСТ 4526—48 Окись магния — Взамен ОСТ НКТП 6766/373

ГОСТ 4468—48 Окись меди гранулированная — Взамен ОСТ НКТП 7112/449

ГОСТ 4469—48 Окись меди порошкообразная — Взамен ОСТ НКТП 7111/448

ГОСТ 4330—48 Окись никеля Взамен ОСТ 10152—39

ГОСТ 5240—50 Окись ртути желтая

ГОСТ [illegible]—40 Олово двухлористое — Взамен ОСТ НКТП 7405/550

ГОСТ 4470—48 Перекись марганца — Взамен ОСТ НКТП 7110/447

ГОСТ 4521—48 Ртуть азотнокислая закисная — Взамен ОСТ НКТП 6758/365

ГОСТ 4520—48 Ртуть азотнокислая окисная — Взамен ОСТ НКТП 6759/366

ГОСТ 5446—50 Ртуть бромная

ГОСТ 4206—48 Ртуть иодная

ГОСТ 5231—50 Ртуть сернокислая закисная

ГОСТ 5558—50 Ртуть сернокислая окисная

ГОСТ [illegible]—48 Ртуть хлористая

ГОСТ 4459—48 Ртуть хлорная (сулема) Взамен ОСТ НКТП 6281/266

ГОСТ 4236—48 Свинец азотнокислый - Взамен ОСТ НКТП 6763/370

ГОСТ 4210—48 Свинец хлористый Взамен ОСТ НКТП 3265

ГОСТ 4424—48 Свинец хромовокислый Взамен ОСТ НКТП 7108/445

ГОСТ 5456—50 Селен металлический

ГОСТ 1277—41 Серебро азотнокислое Взамен ОСТ НКТП. 7395/549

ГОСТ 5144—49 Смесь Эшка

ГОСТ 5420—50 Стронций азотнокислый

ГОСТ 4140—48 Стронций хлористый Взамен ГОСТ 4140—48

ГОСТ 311—41 Титан треххлористый

ГОСТ 91—41 Фосфор треххлористый

ГОСТ [illegible] [illegible]

[illegible]

[illegible]

[illegible]

ГОСТ 5844—51 Кислота салициловая. — Взамен ОСТ НКТП 2859

ГОСТ 5821—51 Кислота сульфаниловая бензойная. — Взамен ОСТ НКТП 3263

ГОСТ 4478—51 Кислота сульфосалициловая. — Взамен ГОСТ 4478—48

ГОСТ 989—41 Цинк металлический без мышьяка (марки ЦВ00) ТУ 5346 НКТП 5766/116

ГОСТ 4174—48 Цинк сернокислый Взамен ОСТ НКТП 5860

ГОСТ 4529—48 Цинк хлористый - Взамен ОСТ НКТП 5[illegible]

Л52 Органические реактивы

ГОСТ 7756—55 Альфа-нитрозо бета-нафтол

ГОСТ 4681—51 Аминоазобензол пара — Взамен ГОСТ 4681—48

ГОСТ 5537—51 Аммоний винокислый кислый — Взамен ГОСТ 5537—50

ГОСТ 4951—51 Аммоний винокислый средний Взамен ГОСТ 4951—49

ГОСТ 3653—51 Аммоний лимоннокислый двузамещенный Взамен ГОСТ 3653—47

ГОСТ 7224—54 Аммоний лимоннокислый однозамещенный

ГОСТ 3117—51 Аммоний уксуснокислый Взамен ГОСТ 3117—46

ГОСТ 5712—51 Аммоний щавелевокислый - Взамен ОСТ 2758

ГОСТ 5854—51 Ангидрид малеиновый - Взамен ОСТ НКТП 8007

ГОСТ 5815—52 Ангидрид уксусный — Взамен ГОСТ 5815—51

ГОСТ 5960—51 Ангидрид фталевый — Взамен ОСТ 10914—40

ГОСТ 5819—51 Анилин — Взамен ОСТ 10157—39

ГОСТ 5818—51 Анилин сернокислый — Взамен ОСТ НКТП 2858

ГОСТ 5822—51 Анилин солянокислый

ГОСТ 684—51 Ацетамид — Взамен ГОСТ 684—41

ГОСТ 5829—51 Ацетил хлористый — Взамен ОСТ 10915—40

ГОСТ 2603—51 Ацетон. — Взамен ГОСТ 2603—44

ГОСТ 5816—51 Барий уксуснокислый — Взамен ОСТ НКТП 7[illegible]

ГОСТ 157—51 Бензальдегид синтетический - Взамен ГОСТ 157—[illegible]

ГОСТ 5958—51 Бензол

ГОСТ 3116—51 Бензолазонафтол (судан I) Взамен ГОСТ [illegible]

ГОСТ 4375—48 Гептан нормальный эталонный

ГОСТ 5832—51 Гидразин гидрат — Взамен ОСТ 10959—40

ГОСТ 5841—51 Гидразин сернокислый — Взамен ОСТ НКТП 8005

ГОСТ 5866—51 Гидразин солянокислый — Взамен ОСТ [illegible] 8295/1486

ГОСТ 5456—51 Гидроксиламин солянокислый — Взамен ГОСТ 5456—[illegible]

ГОСТ 6259—52 Глицерин — Взамен ОСТ 10951—40

ГОСТ 6038—51 Глюкоза

ГОСТ 4769—51 Диазоаминобензол — Взамен ГОСТ 4769—49

ГОСТ 2102—51 Дибутилфталат — Взамен ГОСТ 2102—43

ГОСТ 6823—53 Диоксан (1,1-диметилциклогександиол 3,5)

ГОСТ 5855—51 Диметиланилин — Взамен ОСТ 10156—39

ГОСТ 5828—51 Диметилглиоксим — Взамен ОСТ 4113

ГОСТ 5825—51 Дифениламин — Взамен ОСТ НКТП 8008/750

ГОСТ 5859—51 Дифенилкарбазид — Взамен ОСТ НКТП 2860

ГОСТ 4374—48 Изооктан эталонный

ГОСТ 5824—51 Кадмий уксуснокислый [illegible] 7385/539

ГОСТ 3654—51 Калий винокислый кислый Взамен ГОСТ 3654—46

ГОСТ 3656—51 Калий винокислый средний Взамен ГОСТ 3656—46

ГОСТ 5836—51 Калий лимоннокислый — Взамен ГОСТ 5536—50

ГОСТ 5845—51 Кальций винокислый — Взамен ОСТ НКТП 8010

[illegible]

[illegible]

[illegible]

[illegible]

ГОСТ 5849—51 Крезоловый красный — Взамен ОСТ НКТП 4314

ГОСТ 5877—51 Лакмоид (резориновый синий) — Взамен ОСТ НКТП 8006/928

[illegible]

Declassified and Approved For Release @ 50-Yr 2014/05/08 : CIA-RDP81-01043R003800010001-4

Declassified and Approved For Release @ 50-Yr 2014/05/08 : CIA-RDP81-01043R003800010001-4

ГОСТ 5848—51 Кислота муравьиная безводная.—Взамен ОСТ 10092—39
ГОСТ 5844—51 Кислота салициловая. — Взамен ОСТ НКТП 2859
ГОСТ 5821—51 Кислота сульфаниловая безводная. — Взамен ОСТ НКТП 3263
ГОСТ 4478—51 Кислота сульфосалициловая. — Взамен ГОСТ 4478—48
ГОСТ 61—51 Кислота уксусная — Взамен ГОСТ 61—40
ГОСТ 4556—51 Кислота фталевая — Взамен ГОСТ 4556—48
ГОСТ 5873—51 Кислота щавелевая — Взамен ОСТ 4104
ГОСТ 6341—52 Кислота янтарная
ГОСТ 5861—51 Кобальт уксуснокислый — Взамен ОСТ 10902—40
ГОСТ 6321—52 Маннит (маннитол)
ГОСТ 5852—51 Медь уксуснокислая. — Взамен ОСТ НКТП 7109/446
ГОСТ 6691—53 Мочевина
ГОСТ 5837—51 Натрий винокислый кислый — Взамен ОСТ НКТП 7669/661
ГОСТ 4656—51 Натрий винокислый средний — Взамен ГОСТ 3656—47
ГОСТ 3161—51 Натрий лимоннокислый трехзамещенный — Взамен ГОСТ 3161—51
ГОСТ 199—52 Натрий уксуснокислый — Взамен ГОСТ 199—51
ГОСТ 5839—51 Натрий щавелевокислый — Взамен ОСТ 2759
ГОСТ 5858—51 Нафтол альфа — Взамен ОСТ 10903—40
ГОСТ 5835—51 Нафтол бета — Взамен ОСТ 10162—39
ГОСТ 5846—51 Нитробензол — Взамен ОСТ 10949—40
ГОСТ 5857—51 Нитрозофенилгидроксиламина аммонийная соль (купферрон) — Взамен ОСТ НКТП 8010/932
ГОСТ 5843—51 Нитрон (дифенилэндианилодигидротриазол). — Взамен ОСТ НКТП 3998
ГОСТ 5847—51 8-оксихинолин-орто — Взамен ОСТ НКТП 8009/931
ГОСТ 6408—52 Пирогаллол А «чистый для анализа»
ГОСТ 5509—51 Ртуть уксуснокислая окисная. — Взамен ГОСТ 5509—50
ГОСТ 5833—54 Сахароза — Взамен ГОСТ 5833—51
ГОСТ 1027—51 Свинец уксуснокислый — Взамен ГОСТ 1027—41
ГОСТ 5842—51 Семикарбазид солянокислый. — Взамен ОСТ 17668—40
ГОСТ 6006—51 Спирт бутиловый нормальный
ГОСТ 5830—51 Спирт изоамиловый — Взамен ОСТ НКТП 7670/662
ГОСТ 6016—51 Спирт изобутиловый
ГОСТ 6995—54 Спирт метиловый синтетический — Взамен ОСТ 5118
ГОСТ 6344—52 Тиомочевина
ГОСТ 5789—51 Толуол
ГОСТ 5851—51 Трибромметан (бромоформ) — Взамен ОСТ 10953—40
ГОСТ 5827—51 Углерод четыреххлористый — Взамен ОСТ 10153—39
ГОСТ 5834—52 Фенилгидразин солянокислый. — Взамен ГОСТ 5834—51
ГОСТ 5826—51 Фенилендиамин мета основание — Взамен ОСТ НКТП 2861
ГОСТ 6417—52 Фенол
ГОСТ 2923—50 Хингидрон
ГОСТ 3160—46 Хлороформ (трихлорметан) — Взамен ГОСТ 3160—46
ГОСТ 5863—51 Хром уксуснокислый — Взамен ОСТ 10161—39
ГОСТ 5823—51 Цинк уксуснокислый — Взамен ОСТ 3006
ГОСТ 5840—51 Этилен хлористый (дихлорэтан). — Взамен ОСТ 10960—40

ГОСТ 4606—51 Иодозин — Взамен ГОСТ 4606—49
ГОСТ 5552—50 Конго красный
ГОСТ 5849—51 Крезоловый красный — Взамен ОСТ НКТП 4314
ГОСТ 5877—51 Лакмоид (резорциновый синий) — Взамен ОСТ НКТП 8006/928
ГОСТ 5853—51 Метиловый красный — Взамен ОСТ НКТП 2856
ГОСТ 4919—49 Растворы индикаторов для объемного анализа
ГОСТ 4517—48 Реактивы. Вспомогательные растворы применяемые при анализе неорганических реактивов
ГОСТ 4212—48 Реактивы Приготовление растворов для колориметрии и нефелометрии
ГОСТ 5102—51 Тропеолин 00 (дифениламиноазобензолсульфонат калия) — Взамен ГОСТ 5102—49
ГОСТ 5103—51 Тропеолин 000 (4 оксинафталин азобензолсульфонат натрия) — Взамен ГОСТ 5103—49
ГОСТ 4599—51 Феноловый красный — Взамен ГОСТ 4599—49
ГОСТ 5850—51 Фенолфталеин — Взамен ОСТ НКТП 2857

Л59. Методы испытаний. Упаковка. Маркировка

ГОСТ 3885—54 Реактивы, индикаторы и препараты для лабораторных работ. Правила приемки, отбор проб, фасовка упаковка и маркировка — Взамен ГОСТ 3885—50

Л6. РЕЗИНОВЫЕ И АСБЕСТОВЫЕ ИЗДЕЛИЯ

Л61. Сырье для резиновой промышленности

ГОСТ 7738—55 Каучук синтетический бутадиен нитрильный
ГОСТ 6074—51 Каучук синтетический бутадиенстирольный марки СКС-30
ГОСТ 2186—51 Каучук синтетический (натрий бутадиеновый)
ГОСТ 3350—54 Регенерат шинный — Взамен ГОСТ 3350—46
ГОСТ 8407—57 Резиновые изделия старые для регенерации (Взамен ГОСТ 4128—48, ГОСТ 4129—48 и ГОСТ 4130—48)
ГОСТ 7885—56 Сажа для производства резины — Взамен ГОСТ 785—49, ГОСТ 867—52 и ГОСТ 6789—53

Л62. Шины

ГОСТ 5170—49 Аптечки для ремонта автомобильных, мотоциклетных и велосипедных шин
ГОСТ 2631—51 Материалы для ремонта автомобильных шин — Взамен ГОСТ 2631—44
ГОСТ 5883—51 Шины массивные Основные размеры Взамен ОСТ НКТП 7473/579
ГОСТ 4750—52 Шины пневматические для велосипедов — Взамен ГОСТ 4750—49
ГОСТ 5513—54 Шины пневматические для грузовых автомобилей автобусов, автоприцепов и троллейбусов — Взамен ГОСТ 5513—50
ГОСТ 4754—54 Шины пневматические для легковых автомобилей Взамен ГОСТ 4754—49
ГОСТ 5652—51 Шины пневматические для мотоциклов
ГОСТ 8430—57 Шины пневматические для строительных и дорожных машин Основные размеры

Declassified and Approved For Release @ 50-Yr 2014/05/08 : CIA-RDP81-01043R003800010001-4

Declassified and Approved For Release @ 50-Yr 2014/05/08 : CIA-RDP81-01043R003800010001-4

Л63

Шины пневматические для тракторов и сельскохозяйственных машин (на срок до 1/X 1958 г.)

Резиновые технические изделия

Боты диэлектрические
Гидроэльтеры резино-тканевые — Взамен ГОСТ 2687—44
Галоши диэлектрические
Детали резино-металлические для турбобуров — Взамен ГОСТ 4671—49
Клей резиновый торговый — Взамен ОСТ 454
Кольца резиновые для асбоцементных трубопроводов
Кольца резиновые для бурильных труб
Кольца резиновые для гаек пожарных рукавов. — Взамен ОСТ 239
Кольца резиновые уплотнительные для соединительных головок тормозных рукавов — Взамен ГОСТ 38—40
62—55 Лента изоляционная прорезиненная. — Взамен ГОСТ 2162—43
54 Ленты транспортерные тканевые прорезиненные — Взамен ГОСТ 20—40
Маты диэлектрические резиновые
Мешки резиновые для стекла «Триплекс»
Пластины офсетные (печатные)
54 Подшипники резино-металлические для судостроения
Поршни резиновые самоуплотняющие к грязевым насосам
55 Пробки резиновые
51 Прокладки резино-тканевые уплотнительные для диффузоров и вакуум аппаратов
54 Резина для электрических кабелей, проводов и шнуров Взамен ГОСТ 2068—43
55 Резина техническая листовая
51 Ремни вентиляторные клиновидные для автомобилей, тракторов и комбайнов
48 Ремни льнотеребильные
54 Ремни плоские приводные тканевые прорезиненные — Взамен ГОСТ 101—41
45 Ремни приводные клиновые — Взамен ГОСТ 1284—41
53 Ремни резино-тканевые к зажимному транспортеру льнокомбайна ЛК 7
Рукава буровые резино-тканевые, армированные штуцерами на рабочее давление 100 кг/см²)
Рукава высокого давления. Основные размеры
Рукава резиновые всасывающие и сливные для нефти
Рукава резиновые высокого давления с металлическими [illegible]
Рукава резиновые тонкие для воды Взамен ГОСТ [illegible]
Рукава резино-тканевые вентиляционные со спиралью
41 Рукава резино-тканевые всасывающие для пищевых веществ
Рукава резино-тканевые [illegible]

Л64

ГОСТ 8318—57 Рукава резино-тканевые напорные Взамен ГОСТ 71—55, ГОСТ 1330—55, ГОСТ 1333—41, ГОСТ 5684—51 и ГОСТ 6044—51
ГОСТ 4792—49 Рукава резино-тканевые напорные для орфяных гидромониторов
ГОСТ 3156—46 Рукава резино-тканевые напорные со спиралью для гидромониторов
ГОСТ 90—41 Рукава резино-тканевые паропроводные без спирали
ГОСТ 5398—57 Рукава резино-тканевые спиральные напорно-всасывающие для жидких топлив и масел Взамен ГОСТ 5398—50
ГОСТ 5375—55 Сапоги резиновые формовые — Взамен ГОСТ 5375—50 и ГОСТ 5440—50
ГОСТ 6450—53 Семепроводы резино-тканевые для сеялок Взамен ОСТ 340
НКТП 5767/117 Ствол резиновый для коммунальных хозяйств (брандспойт)
ГОСТ 6208—52 Ткань прорезиненная невулканизованная
ГОСТ 4392—48 Трубка Гофмана
ГОСТ 5496—57 Трубки резиновые технические — Взамен ГОСТ 5496—50
ГОСТ 3747—47 Трубки изоляционные полутвердые резиновые — Взамен ОСТ 376
ГОСТ 235—41 Трубки резиновые для авианасосов и велонасосов Взамен ОСТ 1606
ГОСТ 6397—56 Трубы и фасонные части прорезиненные для шахтных вентиляторов местного проветривания — Взамен ГОСТ 6397—52
ГОСТ 4673—49 Уплотнения резиновые к грязевым насосам
ГОСТ 4805—49 Чуни резиновые формовые
ГОСТ В-1819—42 Шланги и муфты дюритовые — Взамен ОСТ 12943—39
ГОСТ 2299—43 Шланги и муфты дюритовые для маслосистемы моторов
ГОСТ 2342—50 Шланги резино-тканевые водолазные — Взамен ГОСТ 2342—43
ГОСТ 6467—57 Шнур резиновый круглого и прямоугольного сечения — Взамен ГОСТ 6467—53
ГОСТ 1788—42 Шнуры амортизационные резиновые самолетные

Л64 Резиновые изделия бытовые

ГОСТ 6410—52 Ботики цельнорезиновые и матерчатые с резиновой союзкой (черные и цветные) Взамен ГОСТ [illegible] в части ботиков
ГОСТ 126—52 Галоши резиновые лакированные (черные) Взамен ГОСТ 126—41 в части галош
ГОСТ 4998—49 Дорожки и коврики резиновые
ГОСТ 2484—55 Каблуки резиновые для армейской обуви Взамен ГОСТ 2484—44
ГОСТ 385—54 Каблуки резиновые формовые Взамен ГОСТ [illegible]
ГОСТ 5988—51 Пластина и подошва резиновые [illegible]
ГОСТ 383—53 Пластины и подошвы резиновые [illegible] Взамен ГОСТ 383—41 и ГОСТ 4[illegible]—41
ГОСТ 449—41 Подметки резиновые формованные черные [illegible] метода крепления для армейской обуви
ГОСТ [illegible]—41 [illegible]

ГОСТ [illegible]

Л65 Асбестовые изделия

ГОСТ 2630—44 Бумага асбестовая теплоизоляционная
ГОСТ 2850—45 Картон асбестовый
ГОСТ 1786—42 Кольца фрикционные асбестовые
ГОСТ 1198—55 [illegible]

механических испытаний [illegible] ненных тканей — Взамен ГОСТ [illegible]
ГОСТ 413—41 Определение водопроницаемости [illegible] питанных тканей на приборе [illegible] Взамен ОСТ НКТП 8612/1863 М И 22

Declassified and Approved For Release @ 50-Yr 2014/05/08 : CIA-RDP81-01043R003800010001-4

Declassified and Approved For Release @ 50-Yr 2014/05/08 : CIA-RDP81-01043R003800010001-4

[redacted]

...ГОСТ ... Ленты и шнуры дорожные для маслосистемы мото...
...ров
...-59 Шланги резино-тканевые водолазные — Взамен ГОСТ 2342—43
...-57 Шнур резиновый круглого и прямоугольного сечения — Взамен ГОСТ 6467—53
...Т 1780—42 Шнуры амортизационные резиновые ...

Л64 Резиновые изделия бытовые

...Т 6410—52 Ботики цельнорезиновые и ... союзкой (черные и ... в части ботиков
...Т 126—52 Галоши резиновые лакированные ... — Взамен ГОСТ 126—41 в части ...
...СТ 4998—49 Дорожки и коврики резиновые
ГОСТ 2484—55 Каблуки резиновые для армейских ... ГОСТ 2484—44
ГОСТ 385—54 Каблуки резиновые формовые — Взамен ГОСТ ...
ГОСТ 5696—51 Пластина и подошва резиновые черного цвета
ГОСТ 383—53 Пластины и подошвы резиновые непористые — Взамен ГОСТ ...—41 и ГОСТ 420—41
...черные клеевины...

[redacted]

...ГОСТ ... асбестовая. — Взамен ГОСТ 1196—41
...ки сальниковые. — Взамен ГОСТ 8152—49
...Накладки тормозные для легковых автомобилей
...Нити и шнуры асбестовые. — Взамен ГОСТ 1779—42
ГОСТ ... Паронит — Взамен ГОСТ 481—41
ГОСТ ...—41 Пластины стерилизующие «С» и фильтрующие «Ф». — Взамен ОСТ 10981—40
ГОСТ 2198—43 Полотно армированное
ГОСТ ...—52 Ткани асбестовые

Л66. Эбонитовые изделия

...—54 Моноблоки эбонитовые аккумуляторные для легковых автомобилей
ГОСТ 2718—53 Эбонит электротехнический. — Взамен ГОСТ 2748—44

Л69 Методы испытаний. Указания. Маркировка

ГОСТ 419—41 Испытание губчатой резины на сопротивление сжатию
ГОСТ 256—41 Испытание резины на износ по методу Мартенса-Шоба — Взамен ОСТ НКТП 3919, М. И. 5
ГОСТ 426—41 Испытание резины на истирание на машине Гроссели. — Взамен ОСТ НКТП 8612/1863, М. И. 9
ГОСТ 261—53 Испытание резины на многократное растяжение. — Взамен ГОСТ 261—41
ГОСТ 257—41 Испытание резины на многократное растяжение на вибраторе Шоппера. — Взамен ОСТ НКТП 8612/1863, М. И. 8
ГОСТ 266—53 Испытание резины на многократное сжатие. Взамен ГОСТ 266—41
ГОСТ 422—41 Испытание резины на многократный изгиб на машине типа Торренса. — Взамен ОСТ НКТП 8612/1863, М. И. 15
ГОСТ 262—53 Испытание резины на раздир. — Взамен ГОСТ 262—41
ГОСТ 271—53 Испытание резины на старение. — Взамен ГОСТ 271—41
ГОСТ 265—41 Испытание резины на сжатие — Взамен ОСТ НКТП 8612/1863, М. И. 12
ГОСТ 420—41 Испытание резины на сопротивление выдавливанию иглы. — Взамен ОСТ НКТП 3919, М. И. 9
ГОСТ 421—41 Испытание резины на сопротивление набуханию в жидкостях (кислотах, маслах, щелочах и пр.). — Взамен ОСТ НКТП 8612/1863, М. И. 17
ГОСТ 418—41 Испытание резины на сопротивление проколу иглой. — Взамен ОСТ НКТП 8612/1863, М. И. 19
ГОСТ 211—41 Испытание эбонита на сопротивление срезу. — Взамен ОСТ НКТП 8612/1863, М. И. 26
ГОСТ 272—41 Испытание эбонита на теплостойкость по Мартенсу. — Взамен ОСТ НКТП 8612/1863, М. И. 27

ГОСТ 413—41 Определение водопроницаемости ... питанных тканей на приборе ... Взамен ОСТ НКТП 8612/1863, М. И. ...

ГОСТ 417—41 Определение воздухопроницаемости ... пропитанных тканей на приборе ... Взамен ОСТ НКТП 8612 1863, М. И. 21

ГОСТ 255—41 Определение временного сопротивления эбонита при статическом изгибе — Взамен ОСТ НКТП 8612/1863, М. И. 24

ГОСТ 409—41 Определение кажущегося удельного веса губчатой резины

ГОСТ 412—53 Определение «кольцевого модуля резины — Взамен ГОСТ 412—41

ГОСТ 210—53 Определение модуля эластичности резины ... ном приборе Взамен ГОСТ 210—41

ГОСТ 408—53 Определение морозостойкости резины ... прибор ИИЭИРПа — Взамен ГОСТ 408—41

ГОСТ 416—41 Определение мягкости каучука, пластиката или ... канизированных резиновых смесей на пенетрометре ... Гумбольдта — Взамен ОСТ НКТП 3919, М. И. ...

ГОСТ 268—53 Определение остаточного удлинения резины — Взамен ГОСТ 268—41

ГОСТ 414—41 Определение относительной вязкости растворов ... чука на вискозиметре Штормера — Взамен ОСТ НКТП 8612/1863, М. И. 20

ГОСТ 415—53 Определение пластичности каучука и ... ванных резиновых смесей на ... метре — Взамен ГОСТ 415—41

ГОСТ 423—53 Определение пластикации ... Взамен ГОСТ 423—41

ГОСТ 425—41 Определение полезной упругости ... ной нагрузкой на маятниковом ... Шоба

ГОСТ 206—53 Определение полезной упругости резины при растяжении на растягивающей машине — Взамен ГОСТ 206—41

ГОСТ 252—53 Определение полезной упругости ... при растяжении на разрывной машине — Взамен ГОСТ 252—41

ГОСТ 270—53 Определение предела прочности резины при ... Взамен ГОСТ 270—41

ГОСТ 264—53 Определение прочности связи между слоями резины с резиной, прорезиненных тканей между собой и резины с другими материалами при расслоении на гистерезисной машине — Взамен ГОСТ 264-41

ГОСТ 6768—53 Определение прочности связи между слоями резины с резиной, прорезиненных тканей между собой и резины с другими материалами при расслоении на ... рывной машине

ГОСТ 209—41 Определение прочности связи резины с металлом методом отрыва — Взамен ОСТ НКТП 3919, М. И. ...

ГОСТ 411—41 Определение прочности связи резины с металлом ... отслаиванием — Взамен ОСТ НКТП 3919, М. И. ...

ГОСТ 410—41 Определение прочности связи резины с металлом ... сдвиге — Взамен ОСТ НКТП 3919, М. И. ...

Declassified and Approved For Release @ 50-Yr 2014/05/08 : CIA-RDP81-01043R003800010001-4

Declassified and Approved For Release @ 50-Yr 2014/05/08 : CIA-RDP81-01043R003800010001-4

...дельное стойкости резины к набуханию в жидко... ...(кислотах, маслах, щелочах и пр.) по результ... ...ам испытания на сопротивление разрыву

...ределение твердости резины твердомером ТМ-2 — ...Взамен ГОСТ 263-41

...ределение твердости резины твердомером ТШМ-2 — ...Взамен ГОСТ 253-41

...ределение твердости эбонита Взамен ГОСТ 253-41

...ределение потери веса резины на весах Жоли — ...Взамен ГОСТ НКТП 9612/1863. М И 10

...ределение водонепроницаемости каучуковой пленки на поверх... ...ной ткани Взамен ОСТ НКТП 3919. М И 10

...ределение эластичности резины эластометром Шо... ...Взамен ОСТ НКТП 9612/1863. М И 8

...авила приемки отбор проб и методы испытаний ре... ...зиновой подошвы обуви — Взамен ОСТ НКТП 7310/516

...ГОСТ 2...26—5...) раз. А Б и разд. В подраз. 1-9 заменен

...ГОСТ 2...26—5...)

...Резиновая подошва для обуви Правила приемки отбор проб ...и методы испытаний Взамен ОСТ НКТП 36505 в ...части разд. А Б и разд. В подраз. 1—9

...ОСТ Метод испытания стойкости к озону

...ОСТ Метод определения эластичности

...Методы испытаний Определение температуры ...хрупкости

...ОСТ Метод определения сопротив... ...ления прорыву нитью Взамен ОСТ 36505 в ...части испытания на прорыв швом

...ОСТ Метод определения прочности ...крепления винта Взамен ОСТ 36505 в части испы... ...тания на сохранение винта

ВЗРЫВЧАТЫЕ ВЕЩЕСТВА И ПИРОТЕХНИКА

Л73. Пороха

...Порох дымный — Взамен ГОСТ 1028—41

...Порох охотничий дымный Взамен ОСТ 40044 и ...ГОСТ 10075

...Селитра для производства дымных порохов — ...Взамен ОСТ 4 к 90

...Серебро для дымных порохов Взамен ГОСТ 10026

...Сера для порохов Взамен ГОСТ 595-41

Бризантные взрывчатые вещества

...Тротил Взамен ОСТ НКТП

...Нитрофенол

...Взамен ОСТ 8650

...Взамен ОСТ 4514

...Тэн аммонийный

Инициирующие взрывчатые вещества и детонаторы

...Азотнокислый

Л74. Стабилизаторы

ГОСТ 191—41 Дифениламин технический Взамен ОСТ 8291 1102

Л75. Пиротехнические составы

ГОСТ 7571—55 Капсюль-воспламенитель ...ков охотничьих ружей ...Взамен ОСТ

ГОСТ 6251—51 Капсюли-детонаторы № 8 Взамен ГОСТ

ОСТ 10116 Капсюли для охотничьих патронов ...

ГОСТ 2505—44 Фитиль зажигательный тлеющий — Взамен ОСТ

ГОСТ 6196—54 Шнур детонирующий — Взамен ГОСТ 6196—54

ГОСТ 4470—55 Шнур огнепроводный — Взамен ГОСТ 4470—48

ОСТ 40147 Шнур стопиновый нитяной

Л7. Методы испытаний. Упаковка. Маркировка

ГОСТ 7110—54 Взрывчатые вещества Метод испытания на без... ...опасность воспламенения метановоздушной смеси и ...каменноугольной пыли

ГОСТ 5984—51 Взрывчатые вещества Метод определения бризантности

ГОСТ 4546—48 Взрывчатые вещества Метод определения работоспособности (фугасности) в свинцовой бомбе

ГОСТ 4545—48 Взрывчатые вещества Метод определения чувствительности к удару

ГОСТ 3250—46 Взрывчатые вещества Методы испытания Определение скорости детонации (по Дотришу)

ОСТ 40088 Метод определения влажности активных углей

ОСТ 40085 Метод определения зернистых сорбентов

ОСТ 40087 Метод определения зольности активных углей

ОСТ 40086 Метод определения прочности твердых сорбентов

ОСТ 4879 Методы контрольных испытаний взрывчатых материалов на предприятиях горной промышленности

ГОСТ 2489—55 Пиротехнические, осветительные и сигнальные изделия. Метод фотометрирования — Взамен ГОСТ 2489-44

ГОСТ 8061—56 Пороха дымные Метод определения величины зерна пороха

ГОСТ 8065—56 Пороха дымные Метод определения гигроскопичности пороха

ГОСТ 8066—56 Пороха дымные Методы определения действительной плотности

ГОСТ 8067—56 Пороха дымные Метод определения количества ...ховой пыли

ГОСТ 8068—56 Пороха дымные Метод ...

ГОСТ 8069—56 Пороха дымные Метод ...литры

...ОСТ 56 Пороха дымные Ме...

...ОСТ 55 Составы пиро... Ме...вительности к удару

...ГОСТ 28—55 Составы пиротехнические ...

...ГОСТ 2...—55 Составы пиротехнические ...

Declassified and Approved For Release @ 50-Yr 2014/05/08 : CIA-RDP81-01043R003800010001-4

Declassified and Approved For Release @ 50-Yr 2014/05/08 : CIA-RDP81-01043R003800010001-4

(по Дотришу)
...ажности активных углей
...ернистых сорбентов
...ольности активных углей
... прочности твердых сорбентов
...ых испытаний взрывчатых м...
...ритиях горной промышленности
...ветительные и сигнальные изде...
...рования — Взамен ГОСТ 2389 ...
Метод определения величины ...
...ые. Метод определения гигроскопичн...
...роха дымные Методы определения дейст...
плотности
Пороха дымные Метод определения количес...
ховой пыли
ГОСТ 8063 56 Пороха дымные Метод определения содержа...
ГОСТ 8061 56 Пороха дымные Метод определения содержания ...
литры
ГОСТ 8062 56 Пороха дымные Метод определения содержа...
ГОСТ 2039 43 Составы пиротехнические Метод определен...
вительности к удару
...ские. Определение тем...

ГОСТ В-1705 42 Кислота пикри...
ГОСТ 3471—46 Ксилил (тринитро...
ГОСТ 4117—48 Тротил (тринитротолу...
Тротил (тринитротолу...

Л80 Классификация, номенклатура и общие нормы

ГОСТ 5779 51 Бумага фотографическая общего назначения (позитивная) для черно-белой фотографии. Классификация и размеры

ГОСТ 2653 44 Основные понятия фотографической сенситометрии. — Взамен ОСТ ВКС 6175

ГОСТ 5553 50 Пластинки фотографические негативные общего назначения для черно-белой фотографии Классификация

ГОСТ 5554 50 Пленки фотографические негативные общего назначения для черно-белой фотографии Классификация и размеры

Л81 Пленка

ГОСТ 4897 56 Кинопленка 16-мм двойная (32 мм) Основные размеры Методы проверки. — Взамен ГОСТ 4897—49

ГОСТ 4898 56 Кинопленка 16-мм одинарная. Основные размеры Методы проверки — Взамен ГОСТ 4898—49

ГОСТ 4899 49 Кинопленка 35-мм Основные размеры Методы проверки

Л84 Химикаты фотографические

ГОСТ 2549 44 Гидрохинон (парадиоксибензол) — Взамен ОСТ НКТП 6767/379

ГОСТ 317 52 Желатина фотографическая. — Взамен ГОСТ 317—41

ГОСТ 24 40 Метил-пара-аминофенол-сульфат (метол) — Взамен ОСТ НКТП 6768/380

Л89 Методы испытаний. Упаковка. Маркировка

ГОСТ 2817 50 Фотографические материалы на прозрачной подложке Метод общесенситометрического испытания. — Взамен ГОСТ 2817—45

ГОСТ 2818 45 Фотографические материалы на прозрачной подложке Метод спектросенситометрического испытания (рекомендуемый)

ГОСТ 2819 45 Фотографические материалы на прозрачной подложке Метод резольвометрического испытания (рекомендуемый)

Л9 ПРОЧИЕ ХИМИЧЕСКИЕ ПРОДУКТЫ

Л91 Ионообменивающие вещества

ГОСТ 2407 51 Карбюризатор древесноугольный (березовый) — Взамен ГОСТ 2407—44

ГОСТ 5696 51 Катиониты Сульфоуголь

Л99 Методы испытаний. Упаковка. Маркировка

ГОСТ 5695 53 Ионообменивающие вещества Методы испытаний. — Взамен ГОСТ 5695—52 (на срок до 1/I 1958 г.)

Declassified and Approved For Release @ 50-Yr 2014/05/08 : CIA-RDP81-01043R003800010001-4

Declassified and Approved For Release @ 50-Yr 2014/05/08 : CIA-RDP81-01043R003800010001-4

Declassified and Approved For Release @ 50-Yr 2014/05/08 : CIA-RDP81-01043R003800010001-4

Declassified and Approved For Release @ 50-Yr 2014/05/08 : CIA-RDP81-01043R003800010001-4

Declassified and Approved For Release @ 50-Yr 2014/05/08 : CIA-RDP81-01043R003800010001-4

Declassified and Approved For Release @ 50-Yr 2014/05/08 : CIA-RDP81-01043R003800010001-4

Declassified and Approved For Release @ 50-Yr 2014/05/08 : CIA-RDP81-01043R003800010001-4

Declassified and Approved For Release @ 50-Yr 2014/05/08 : CIA-RDP81-01043R003800010001-4

Verzeichnis

Staatlicher Standards der UdSSR

1957

Deutsche Übersetzung
und russischer Originaltext

Band 7

Declassified and Approved For Release @ 50-Yr 2014/05/08 : CIA-RDP81-01043R003800010001-4

Declassified and Approved For Release @ 50-Yr 2014/05/08 : CIA-RDP81-01043R003800010001-4

1. Ergänzung zur Übersetzung des Verzeichnisses Staatlicher Standards der UdSSR 1957

Stand: 1. 4. 1958

Band 7

Erklärung	f	für	n	nach	v	vor	

Seite				
17	f	GOST 6782-53	1) GOST 6782-58	Nadelschnittholz Zugaben für Eintrocknung – Ersatz für GOST 6782-53
			2) GOST 3021-53	zurückgezogen
18			1) GOST 5810-51 GOST 869-41 GOST 1355-46 GOST 3367-46	zurückgezogen
19			1) GOST 3008-45	zurückgezogen
	v	Gruppe K 22	2) GOST 8486-57	Nadelschnittholz. — Ersatz für GOST 1354-46, GOST 1355-46, GOST 3008-45, GOST 3367-46, GOST 5342-50, GOST 5810-51, GOST 869-41 und GOST 3021-53 —
			3) GOST 5342-50 GOST 1354-46	zurückgezogen
20			1) GOST 6209-52	zurückgezogen
	f.	GOST 2860-52	2) GOST 2860-57	Vormaterial für Holzteile zu Rädern von Gespannfahrzeugen. — Ersatz für GOST 2860-52 und GOST 6209-52 —
21			1) GOST 46-52	streichen (in Gruppe K 24 aufgenommen).
22	f.	NKLes 272	1) GOST 8619-57	Holzspulen für Nähgarn. — Ersatz für NKLes 272.
			2) GOST 862-52	streichen (in Gruppe Z 16 aufgenommen).
23			1) GOST 5217-50	streichen (in Gruppe Z 32 aufgenommen).
	f.	GOST 226-46 GOST 5704-51	2) GOST 8697-58	Preßlagenholz. — Ersatz für GOST 226-46 und GOST 5704-51 —
	n.	GOST 6126-52	3) GOST 46-57	Vormaterial für Stäbe. — Ersatz für GOST 46-52 —
	f.	GOST 1397-41 GOST 6142-52	4) GOST 8673-58	Sperrholztafeln. — Ersatz für GOST 6142-52 und GOST 1397-41 —
	n.	GOST 8673-58	5) GOST 8686-58	Dekorations-Sperrholz
26	n.	GOST 8904-58	1) GOST 8672-58	Sperrholzplatten. Prüfverfahren. — Ersatz für GOST 1397-41 und GOST 6142-52 —
			GOST 8686-58	Preßlagenholz. Prüfverfahren. — Ersatz für GOST 226-46 und GOST 5704-51
			2) GOST 6209-51	zurückgezogen
29	f.	NKLes 225	1) NKLes 225	Plakatpapier. — Ersatz für OST NKLes 7268/05
32	f.	GOST 1908-49	1) GOST 1908-57	Kondensatorenpapier. — Ersatz für GOST 1908-49 —
33	n.	NKLes 271	1) GOST 8969-57	Papier zum Bekleben von Einbänden und Kartonerzeugnissen.
34	f.	GOST 3186-46	1) GOST 3186-46	Ondulationsband.
36	n.	GOST 7585-55	1) GOST 8540-57	Papier und Pappe. Methoden zur Bestimmung des pH-Wertes des titrierten Säure- oder Laugengehaltes des wäßrigen Auszuges. — Ersatz für GOST 1762-42, Punkt 77, 78, 79 —
37	n.	GOST 8047-56	1) GOST 8552-57	Papier, Karton, Zellstoff. Verfahren zur Bestimmung der elektrischen Leitfähigkeit eines wäßrigen Auszuges.
	n.	GST 7500-55	2) GOST 8539-57	Papier Verfahren zur Bestimmung des Gehaltes an Eisen, Kupfer, Blei und wasserlöslichen Schwermetallsalzen.
	n.	GOST 7561-55	3) GOST 8702-58	Papier Verfahren zur Bestimmung der Lichtbeständigkeit von Färbungen aus organischen Farbstoffen.

Declassified and Approved For Release @ 50-Yr 2014/05/08 : CIA-RDP81-01043R003800010001-4

Declassified and Approved For Release @ 50-Yr 2014/05/08 : CIA-RDP81-01043R003800010001-4

Seite				
40	f. GOST 4194-48	1)	GOST 4194-58	Elektroisolierpappe für Apparate mit Ölfüllungen Ersatz für GOST 4194-48 –
	n. GOST 7933-56	2)	GOST 8618-57	Maternkarton – Ersatz für OST NKLes 205 –
		3)	OST NKLes 205	zurückgezogen
41	n. GOST 4408-48	1)	GOST 8740-58	Verkleidungspappe
44	n. GOST 7000-56	1)	GOST 8512-57	Gewebe. Bestimmung der Scheuerfestigkeit.
			GOST 8495-57	Textilgewebe. Verfahren zur Bestimmung der Oberflächenreibung.
45	n. GOST 1080-41	1)	GOST 8710-58	Textilgewebe. Verfahren zur Bestimmung des Einlaufens beim Waschen. – Ersatz für GOST 5943-51 und GOST 1080-41 – Punkt 30: Leinenstoffe. –
49	f. GOST 447-41	1)	GOST 447-57	Chromlederschuhwerk für Armee und Marine (mit Schrauben befestigt und randgenäht) – Ersatz für GOST 447-41 –
	f. GOST 448-41	2)	GOST 448-57	Juchtenlederschuhwerk für die Armee (mit Schrauben befestigt, geschraubt, genagelt und genäht sowie holzgespeilt und genäht) – Ersatz für GOST 448-41 –
57 58	f. OST 38780 OST 38781 OST 38779 OST 38778 GOST 5934-49	1)	GOST 8765-58	Frauen- und Kinder-Pelzkleidung. Sortiment und technische Forderungen. – Ersatz für GOST 5934-49, OST 38778, OST 38779, OST 38781 und OST 38780.
59	n. Klasse M 3	1)	Gruppe M 30.	Klassifizierung, Nomenklatur und allgemeine Normen.
			GOST 8471-57	Modellpuppen für Herrenkonfektion. Größen.
60	f. OST 38217	1)	GOST 8808-58	Männerarbeitsanzug (Jacke und Hose). – Ersatz für OST 38016 und OST 38217 –
	f. OST 5[illegible]	2)	GOST 8743-58	Frauen-Arbeitskittel (mit hinterem Verschluß) – Ersatz für GOST 1[illegible]-46 Teil: Frauenkittel und OST 38048 –
			GOST 8745-58	Männer-Arbeitskittel (mit hinterem Verschluß) – Ersatz für GOST 1[illegible]-46 Teil: Männerkittel und OST 38[illegible] –
	n. GOST 945-52	3)	GOST 948-52	Unterhosen Typ A. Maße und technische Bedingungen. – Ersatz für GOST 945-41 –
61	n.	1)	OST 38016	zurückgezogen
62	n. GOST [illegible]	1)	GOST 8712-58	Flanellhemd. Maße und technische Bedingungen.
64 65	f. OST [illegible]	1)	GOST 8864-57	Schürze ohne Brustlatz. – Ersatz für OST 38082 und OST 38088 –
			GOST 8869-57	Schürze mit Brustlatz (geschlossen). – Ersatz für OST 874, OST 38012 und OST 38013 –
			GOST 8868-57	Schürze mit Brustlatz (offen). – Ersatz für OST 38048, OST 38049, OST 38050 und OST 38051 –
65		1)	GOST 1058-46 OST 38048 OST 38045 OST 38047 OST 38068	zurückgezogen
	v. OST 38[illegible]	2)	GOST 8744-58	Frauen-Arbeitskittel (mit vorderem Verschluß)
			GOST 8743-58	Männer-Arbeitskittel (mit vorderem Verschluß) – Ersatz für OST 38045 und OST 38047 –
67	f. GOST 6[illegible]-54 GOST 1058-41	1)	GOST 8470-57	Ausgehecheltes Leinentrikot. – Ersatz für GOST 1058-41 und GOST 6820-54 –
	f. GOST 820-54	2)	GOST 820-58	Männer- und Kinder-Trikotunterhosen. Maße und technische Forderungen. – Ersatz für GOST 820-54 –
	f. GOST 822-52	3)	GOST 822-57	Trikotturnhemden. Abmessungen und techn. Bedingungen. – Ersatz für GOST 822-52 –

Declassified and Approved For Release @ 50-Yr 2014/05/08 : CIA-RDP81-01043R003800010001-4

Declassified and Approved For Release @ 50-Yr 2014/05/08 : CIA-RDP81-01043R003800010001-4

Seite				
68	f. GOST 821-54	1)	GOST 821-58	Männer- und Kinder-Trikotunterhemden. Maße und technische Forderungen. — Ersatz für GOST 821-54 —
69	f. GOST 3971-54	1)	GOST 8541-57	Strumpferzeugnisse, hergestellt auf Strumpfrundwirkautomaten. Maße. Technische Forderungen. Qualitäten. — Ersatz für GOST 3971-54 und GOST 4122-52 —
71		1)	GOST 4122-52	zurückgezogen
	v. OST 38818	2)	OST 38807	Prüfmethoden für Gummigewebe-, Baumwollpapier- und Seiden-Litzbänder und -Schnüre, Erzeugnisse der Bildweberei — sowohl abgepaßte als auch abgefaßte und genähte Erzeugnisse — (Hosenträger, Strumpfbänder usw.)
74		1)	OST 30279-40 OST 30149-40 OST 30272-40 NKLP 1770 OST 30281-40	zurückgezogen
	n. GOST 7290-54	2)	GOST 8474-57	Baumwollgewebe für Kleider. Auswahl und technische Bedingungen. — Ersatz für OST 30282-40 im Teil Art. 187 und 188; OST 30115-40, OST 30149-40, OST 30272-40, OST 30279-40, OST 30281-40, OST 30283-40, OST 30284-40, OST 30282-40, OST NKLP 1770 —
75		1)	OST 30115-40 OST [illegible]	zurückgezogen
76		1)	OST [illegible]	zurückgezogen
79		1)	OST [illegible] OST [illegible]	zurückgezogen
[illegible]	f. [illegible]	1)	GOST [illegible]	Einbandstoff mit Nitrozellulose-Überzug. — Ersatz für GOST [illegible] und GOST [illegible], Teil: Einbandkunstleder —
[illegible]	f. [illegible]	1)	GOST [illegible]	Baumwollstoffe. Velored. — Ersatz für GOST [illegible] —
[illegible]		1)	GOST [illegible]	zurückgezogen
[illegible]	f. [illegible]	1)	GOST [illegible]	Baumwollgewebe und Stückware, gemischte und Stapelware. Zusammenlegen, Kennzeichnung und Originalverpackung. — Ersatz für GOST [illegible], GOST [illegible], Teil Punkte 4 und 5 und GOST [illegible], Teil: Stoffe, die aus Stapelgarn hergestellt werden —
[illegible]		1)	[illegible]	zurückgezogen
[illegible]	f. [illegible]	1)	GOST [illegible]	Wolle von grobwolligen Schafarten, Frühjahrsschur sortiert. Sortiment und technische Anforderungen. — Ersatz für OST NKLP 2130, OST NKPL 2131, OST NKPL 2132, OST [illegible], OST [illegible], OST [illegible], OST [illegible], OST [illegible], OST [illegible] —
[illegible]	n. GOST [illegible]	1)	GOST [illegible]	Feine Manteigewebe aus Mischwolle (Halbwolle) Sortiment und technische Bedingungen. — Ersatz für OST [illegible] und OST [illegible] —
[illegible]	f. GOST [illegible]	1)	GOST [illegible]	Naturwolle sortiert. Vorschriften für die Entnahme von Proben und Untersuchungsverfahren. — Ersatz für GOST [illegible] —
[illegible]	f. GOST [illegible]	1)	GOST [illegible]	Seidenstoffe für Damenkleider. Sortiment und technische Bedingungen. Ersatz für GOST 5242-50 —
	f. GOST [illegible]-54	2)	GOST [illegible]	Fasson-Seidengewebe. Sortiment und technische Forderungen. — Ersatz für GOST 7053-54 —
[illegible]	n. GOST [illegible]	1)	GOST [illegible]	Cordgewebe aus Kaproseide

Declassified and Approved For Release @ 50-Yr 2014/05/08 : CIA-RDP81-01043R003800010001-4

Declassified and Approved For Release @ 50-Yr 2014/05/08 : CIA-RDP81-01043R003800010001-4

V e r z e i c h n i s

Staatlicher Standards der UdSSR

1 9 5 7

Deutsche Übersetzung
Russischer Originaltext

[redacted]

[redacted]

[redacted]

[redacted] Leipzig C 1, Postfach 887

Declassified and Approved For Release @ 50-Yr 2014/05/08 : CIA-RDP81-01043R003800010001-4

Declassified and Approved For Release @ 50-Yr 2014/05/08 : CIA-RDP81-01043R003800010001-4

Die Herausgabe der Übersetzung und des Originaltextes des Verzeichnisses der Staatlichen Standards der UdSSR erfolgt in 11 Bänden:

Band 1 Übersicht und Vorwort
Klassifikator

Band 2 [illegible] Bodenschätze
[illegible]
[illegible] und Metallerzeugnisse

Band 3 [illegible] Ausrüstungen und Werkzeuge

Band 4 [illegible] und Verpackungsmittel

Band 5 [illegible] und elektrotechnische Ausrüstung

Band 6 [illegible]
[illegible] und Erzeugnisse

Band 7 [illegible] Zellstoff.

[illegible]

[illegible] und Hygieneartikel
[illegible]

[illegible]

Ag 1o3/37/[illegible]

Declassified and Approved For Release @ 50-Yr 2014/05/08 : CIA-RDP81-01043R003800010001-4

Declassified and Approved For Release @ 50-Yr 2014/05/08 : CIA-RDP81-01043R003800010001-4

Übersicht und Vorwort

Band/Seite

A. Bergbau. Bodenschätze

Allgemeine Vorschriften und Normen für den Bergbau.... 2/11

Kohlestoffhaltige Bodenschätze..... 2/11

Metallische Bodenschätze (Erze)..... 2/30

Naturbaustoffe und Natursteine..... 2/32

Sonstige nichtmetallische Bodenschätze..... 2/33

B. [illegible]

[illegible] und Normen für die erdölver- [illegible]..... 2/36

[illegible]..... 2/39

[illegible]..... 2/44

[illegible]..... 2/50

[illegible] und für allgemeinen [illegible]..... 2/56

[illegible] und Schmier- [illegible]..... 2/61

C. [illegible]

[illegible] und Normen für das Hüttenwesen 2/65

[illegible] und Formstahl..... 2/68

[illegible] (Walzmaterial in Nor- [illegible]..... 2/71

Qualitätsstahl und Sonderqualitätsstahl (Qualitäts-Walzmaterial) 2/77

Erzeugnisse aus Fe-Metallen für die Eisenbahn..... 2/83

Buntmetalle und deren Legierungen, Walzmaterial aus Buntmetallen..... 2/86

Declassified and Approved For Release @ 50-Yr 2014/05/08 : CIA-RDP81-01043R003800010001-4

Declassified and Approved For Release @ 50-Yr 2014/05/08 : CIA-RDP81-01043R003800010001-4

Übersicht und Vorwort

Band/Seite

A. Bergbau. Bodenschätze

Allgemeine Vorschriften und Normen für den Bergbau.... 2/11

Kohelstoffhaltige Bodenschätze..... 2/11

Metallische Bodenschätze (Erze)..... 2/3o

Naturbaustoffe und Natursteine..... 2/32

Sonstige nichtmetallische Bodenschätze..... 2/33

B. [illegible]

[illegible] und Normen für die erdölver- [illegible]..... 2/36

[illegible]..... 2/39

[illegible]..... 2/44

[illegible]..... 2/5o

[illegible] und für allgemeinen [illegible]..... 2/56

[illegible] Kraftstoffen und Schmier- [illegible]..... 2/61

V. [illegible]

[illegible] für das Hüttenwesen 2/63

[illegible]..... 2/68

[illegible] (Walzmaterial in Normalgüte)..... 2/71

Gütestahl und [illegible] (Qualitäts-Walzmaterial) 2/77

Erzeugnisse aus Fe-Metallen für die Eisenbahn..... 2/83

Buntmetalle und deren Legierungen, Walzmaterial aus Buntmetallen..... 2/86

Declassified and Approved For Release @ 50-Yr 2014/05/08 : CIA-RDP81-01043R003800010001-4

Declassified and Approved For Release @ 50-Yr 2014/05/08 : CIA-RDP81-01043R003800010001-4

Band/Seite

Metallrohre und Erzeugnisse aus Rohren..... 2/101

Draht und Drahterzeugnisse..... 2/101

Gußstücke aus verschiedenen Metallen..... 2/124

G. Maschinen, Ausrüstungen und Werkzeuge

Allgemeine Vorschriften und Normen für den Maschinenbau 3/11

Allgemeine Maschinenelemente und Konstruktionsgruppen von Maschinen..... 3/17

Werkzeuge und Vorrichtungen für die Industrie..... 3/40

[illegible] und sonstige industrielle Hauptteile 3/78

[illegible] für die Schwerindustrie..... 3/93

[illegible] 3/103

[illegible] 3/113

[illegible] 3/118

[illegible] 3/122

[illegible] 3/128

[illegible] 4/11

[illegible] 4/11

[illegible] 4/12

[illegible] 4/27

[illegible] 4/29

[illegible] 4/47

Fahrzeuge..... 4/55

Verpackungsmittel aus Holz, Papier und Karton..... 4/56

Declassified and Approved For Release @ 50-Yr 2014/05/08 : CIA-RDP81-01043R003800010001-4

Declassified and Approved For Release @ 50-Yr 2014/05/08 : CIA-RDP81-01043R003800010001-4

Band/Seite

Verpackungsmittel aus Metall..... 4/63

Verpackungsmaterial aus Glas und Gewebe sowie Hilfsstoffe..... 4/64

E. Energetische und elektrotechnische Ausrüstung

Allgemeine Vorschriften und Normen für die Elektrotechnik und Wärmetechnik..... 5/11

[illegible]..... 5/13

[illegible] Material und Isolatoren..... 5/15

[illegible] und Schnüre..... 5/19

[illegible] und Kondensatoren..... 5/24

[illegible] und Wandler..... 5/27

[illegible]..... 5/33

[illegible]..... 5/46

[illegible]..... 5/58

[illegible]

[illegible] für das Bauwesen..... 6/11

[illegible]..... 6/11

[illegible]..... 6/21

[illegible]..... 6/26

[illegible]..... 6/30

[illegible]..... 6/31

[illegible] und Anlagen..... 6/34

[illegible]..... 6/35

Straßen-, Brücken- und Eisenbahn-Bau..... 6/37

Declassified and Approved For Release @ 50-Yr 2014/05/08 : CIA-RDP81-01043R003800010001-4

Declassified and Approved For Release @ 50-Yr 2014/05/08 : CIA-RDP81-01043R003800010001-4

Band/Seite

I. Silikat-keramische Materialien und Erzeugnisse

Erzeugnisse aus Glas, Porzellan und Keramik..... 6/38

Feuerfestes Material und feuerfeste Erzeugnisse..... 6/46

K. Hölzer, Erzeugnisse aus Holz, Zellstoff, Papier, Karton

Allgemeine Vorschriften und Regeln für die Holz-, Zellstoff- und Papierindustrie..... 7/11

[illegible]..... 7/12

[illegible] und Erzeugnisse aus Holz..... 7/17

[illegible] und Halbfabrikate für die Papierindustrie... 7/26

[illegible] aus Papier (ausser Büroerzeug-[illegible]..... 7/[illegible]

[illegible]..... 7/[illegible]

[illegible] Asbest-Erzeugnisse

[illegible] und Normen für die chemische [illegible]..... 8/11

[illegible] Produkte..... 8/[illegible]

[illegible] Produkte..... 8/[illegible]

[illegible]..... 8/42

[illegible]..... 8/[illegible]

[illegible]..... 8/47

[illegible] und Asbest-Erzeugnisse..... 8/65

Sprengstoffe und Pyrotechnik..... 8/77

Fotochemische Erzeugnisse..... 8/81

Sonstige chemische Produkte..... 8/82

M. Textilien und Leder

Allgemeine Vorschriften und Normen für die Leichtindustrie..... 7/43

Declassified and Approved For Release @ 50-Yr 2014/05/08 : CIA-RDP81-01043R003800010001-4

Declassified and Approved For Release @ 50-Yr 2014/05/08 : CIA-RDP81-01043R003800010001-4

	Band/Seite
Erzeugnisse aus Leder und aus Filz.....	7/46
Rauchwaren.....	7/52
Erzeugnisse der Bekleidungsindustrie.....	7/59
Trikotagen.....	7/66
Galanteriewaren.....	7/71
Gewebe und Stickwaren aus Baumwolle.....	7/77
[illegible].....	7/85
[illegible].....	7/95
[illegible].....	7/108
[illegible].....	[illegible]
[illegible].....	[illegible]
[illegible].....	[illegible]

Declassified and Approved For Release @ 50-Yr 2014/05/08 : CIA-RDP81-01043R003800010001-4

	Band/Seite
Optische und optisch-mechanische Geräte.....	1o/25
physikalisch-chemische Meßgeräte und Laborausrüstung	1o/29
Regelung, Automatik und Fernsteuerung.....	1o/34
Rechen-, analytische Schreib- und Zeichengeräte.....	1o/34
Film- und Foto-Apparaturen.....	1o/35
[redacted]	
[redacted] und Kosmetische Waren..	11/11
[redacted] für das Veteri-	11/[redacted]
[redacted]	11/[redacted]
[redacted]	[redacted]
[redacted]	[redacted]
[redacted]	[redacted]
[redacted]	[redacted]
[redacted]	[redacted]
[redacted]	[redacted]
[redacted]	[redacted]
[redacted]	[redacted]
[redacted]	[redacted]
[redacted]	[redacted]
[redacted] Terminologie	
[redacted]	11/26
[redacted]	11/27
[redacted]	11/27
Physik und Mechanik.....	11/27

Declassified and Approved For Release @ 50-Yr 2014/05/08 : CIA-RDP81-01043R003800010001-4

Declassified and Approved For Release @ 50-Yr 2014/05/08 : CIA-RDP81-01043R003800010001-4

Band/Seite

U. Haushalts-, Gebrauchs- und Bürowaren

Geschirr- und Wirtschaftswaren..... II/30

Gegenstände des täglichen Gebrauchs..... II/30

Schreibwaren, Bürowaren und Kanzleibücher..... II/31

Musikinstrumente..... II/32

Sportzubehör..... II/32

Gegenstände der Verwaltungstechnik und des allgemeinen Gebrauchs..... II/33

Declassified and Approved For Release @ 50-Yr 2014/05/08 : CIA-RDP81-01043R003800010001-4

Declassified and Approved For Release @ 50-Yr 2014/05/08 : CIA-RDP81-01043R003800010001-4

Vorwort

Die staatlichen Standards sind die einzige Form von Standards in der UdSSR. Ihre Anwendung ist verbindlich in allen Zweigen der Volkswirtschaft der UdSSR, für alle Organisationen und Betriebe im Zuständigkeitsbereich der Union, der Republiken und der örtlichen Organe.

Ziel der Schaffung staatlicher Standards ist die Sicherstellung qualitativ hochwertiger industrieller und landwirtschaftlicher Erzeugnisse. Die Vereinheitlichung sowie die Sicherung von Maschinen, Elementen und ganzen Baugruppen von Maschinen oder an Erzeugnissen, die verbesserte Ausnutzung von metallischen und sonstigen Werkstoffen, die Einsparung von Energie und Brennstoffen sowie die Senkung der Selbstkosten, Stärkung der Projektierungszeiträume und der zur Aufnahme neuer Verpflichtungen erforderlichen Vorbereitungszeiten.

Die staatlichen Standards für industrielle und landwirtschaftliche Erzeugnisse werden vom Komitee für Standards, Maße und Meßgeräte beim Ministerrat der UdSSR bestätigt. Besonders wichtige staatliche Standards werden vom Ministerrat der UdSSR bestätigt und zwar in Übereinstimmung mit den Jahresplänen für Standardisierungsarbeiten oder im Zusammenhang mit Beschlüssen des Ministerrats der UdSSR.

Die staatlichen Standards für Baustoffe und Einzelteile von Baukonstruktionen werden vom Staatlichen Komitee für Bauangelegenheiten beim Ministerrat der UdSSR bestätigt. In der Zeit von 1929 bis 1940 erhielten die staatlichen Standards der UdSSR die Bezeichnung "OST", während, beginnend mit August 1940, die Bezeichnung "GOST" gegeben wurde. Das vorliegende Verzeichnis umfaßt die gültigen staatlichen Standards (GOST - OST), die seit Einführung der staatlichen Standards in der UdSSR bestätigt wurden (bis zum 1.Mai 1957).

Declassified and Approved For Release @ 50-Yr 2014/05/08 : CIA-RDP81-01043R003800010001-4

Declassified and Approved For Release @ 50-Yr 2014/05/08 : CIA-RDP81-01043R003800010001-4

Die Aufteilung der Standards nach Gruppen erfolgte im "Verzeichnis 1957" entsprechend dem 1949 eingeführten "Klassifikator für staatliche Standards", der hinsichtlich einiger Gruppen vervollkommnet wurde.

Zur Erzielung günstiger Bedingungen für die Benutzung ist das Verzeichnis in 3 Teile unterteilt:

Teil I : Übersicht der gültigen GOST - OST, unterteilt nach Abschnitten, Klassen und Gruppen (entsprechend dem am Anfang des Verzeichnisses angegebenen Klassifikator).

[illegible] der [illegible] Standards in alphabetischer [illegible] (in zusammengefaßter Form).

[illegible] der gültigen Standards. [illegible] sind die Standards im Rahmen [illegible] nach dem Anfangs-[illegible] Titel geordnet. Die Art des [illegible] Bedingungen, Prüfver- [illegible]

[illegible] Auffinden der [illegible] der jeweiligen [illegible] über diese Standards fin- [illegible]. Im dritten [illegible] eine Übersicht der [illegible] und Bezeichnungen [illegible] der Gruppen des Klassifikators [illegible]

[illegible] "OST", die zusätzlich die [illegible] Dienststelle enthalten ([illegible]) wurde in allen Fällen die Bezeichnung [illegible] ausgelassen. Bei Bezugnahme auf solche

Declassified and Approved For Release @ 50-Yr 2014/05/08 : CIA-RDP81-01043R003800010001-4

Declassified and Approved For Release @ 50-Yr 2014/05/08 : CIA-RDP81-01043R003800010001-4

im vorliegenden Verzeichnis enthaltenen Standards sind also den in der ersten Spalte aufgeführten Nummern (NKTP 3548, NKLP 1682, VKS 5539) noch die Buchstaben "OST" vorzusetzen.

Laufende Informationen über neu bestätigte Standards und in gültigen Normen vorgenommene Änderungen werden in dem monatlich erscheinenden "Informationsanzeiger für Standards" und in der Zeitschrift "Standardisierung" veröffentlicht. Bestellungen auf staatliche Standards sind zu richten an die Vertriebsabteilung des Verlages "Standartgis" Moskau I-90, 2. [illegible]

Declassified and Approved For Release @ 50-Yr 2014/05/08 : CIA-RDP81-01043R003800010001-4

Declassified and Approved For Release @ 50-Yr 2014/05/08 : CIA-RDP81-01043R003800010001-4

Index und Nummer des Standards	Bezeichnung des Standards

Abschnitt K: Holzmaterial, Erzeugnisse aus Holz, Zellstoff, Papier, Karton.

Klasse K 0. Allgemeine Regeln und Normen für die Holz- sowie die Zellulose- und Papierindustrie.

Gruppe K 00. Terminologie und Bezeichnungen.

GOST 2140 - 43	Fehler im Holz. - Ersatz für OST VKS 6719.
GOST 7016 - 54	Oberflächensauberkeit bei Holz. Klassifizierung und Bezeichnungen. - Ersatz für OST NKLes 203.

Gruppe K 09. Prüfungsmethoden. Verpackung. Markierung.

GOST 6336 - 52	Holzmaterial. Methoden der physikalisch-mechanischen Prüfungen des Holzes. - Ersatz für OST NKLes 250.
NKLes 196	Methode für die Auswahl von Musterbäumen zur Untersuchung der physikalisch-mechanischen Eigenschaften des Holzes bei Bestand.
GOST 3821 - 47	Methode zur Bestimmung der Feuchtigkeit des Holzes (Empfehlung).
GOST 4631 - 49	Kennwerte für die physikalisch-mechanischen Eigenschaften des Holzes (Empfehlung).
GOST 7690 - 55	Zellstoff und Papier. Methode zur Bestimmung der Weiße. - Ersatz für GOST 1782 - 42 bezüglich Punkt 39 und GOST 1783 - 42 bezüglich Punkt 2.

Declassified and Approved For Release @ 50-Yr 2014/05/08 : CIA-RDP81-01043R003800010001-4

Declassified and Approved For Release @ 50-Yr 2014/05/08 : CIA-RDP81-01043R003800010001-4

ex und Nummer Standards	Benennung des Standards

Klasse K 1. Holzmaterial.

Gruppe K 1o. Klassifizierung, Nomenklatur und allgemeine Normen.

T 543o - 5o	Holzmaterial. Verfahren zum Imprägnieren mit öligen antiseptischen Mitteln.

Gruppe K 11. Rundholz zur weiteren Verarbeitung.

T 6467 - 51	Papierholz zur Herstellung von Viskosezellstoff. Technische Bedingungen.
T 284 - 51	Papierholz. Technische Bedingungen. - Ersatz für GOST 284 - [illegible]
T 397[illegible] - 47	Langes Nadelrundholz für Holzschiffe ([illegible]).
T 59[illegible] - 51	Rundholz zur Herstellung von [illegible] Bedingungen. - Ersatz für GOST 1o47 - 43 bezüglich des Rundholzes für [illegible]
T 1o17 - 5o	Rundholz für die Bleistiftindustrie. Technische Bedingungen. - Ersatz für GOST 1o17 - 47.
T 116[illegible] - 41	Eichen- und Eschenrundholz für den Bau von Holzschiffen.
T 3437 - 46	Nadelrundholz zur Herstellung von Schnittholz für Boote und für Schiffsdecks. Technische Bedingungen.

Declassified and Approved For Release @ 50-Yr 2014/05/08 : CIA-RDP81-01043R003800010001-4

Declassified and Approved For Release @ 50-Yr 2014/05/08 : CIA-RDP81-01043R003800010001-4

Index und Nummer des Standards	Benennung des Standards
GOST 1047 - 51	Nadelrundholz für den Verschnitt. Technische Bedingungen. - Ersatz für GOST 1047 - 43 außer Rundholz für Eisenbahnschwellen sowie Rundholz, aus dem Kistenbretter und Paßdauben für trockene Stoffe hergestellt werden sollen.
GOST 6721 - 53	Resonanzbalken. Technische Bedingungen. - Ersatz für OST MKLes 299.
GOST 2368 - 43	Wurzelholz für den Bau von Holzschiffen.
GOST 6842 - 52	Holzstämme zur Herstellung von Spulen und Holzabsätzen. Technische Bedingungen.
GOST 6164 - 52	Holzstämme zur Herstellung von Rohlingen für Gewehrschäfte. Technische Bedingungen. - Ersatz für GOST 93 - 43 bezüglich der Rohlinge für Gewehrschäfte.
GOST 93 - 54	Holzstämme zur Herstellung von Rohlingen für Skier. Technische Bedingungen. - Ersatz für GOST 93 - 43 bezüglich der Rohlinge für Skier.
GOST 3023 - 52	Holzstämme für geschältes Furnier. Technische Bedingungen. - Ersatz für GOST 3023 - 45.
GOST 1014 - 49	Birkenstämme und Klötze zur Herstellung von Sperrholz. - Ersatz für GOST 1014 - 48.

Declassified and Approved For Release @ 50-Yr 2014/05/08 : CIA-RDP81-01043R003800010001-4

Declassified and Approved For Release @ 50-Yr 2014/05/08 : CIA-RDP81-01043R003800010001-4

ex und Nummer Standards	Benennung des Standards
T 624o - 52	Buchen-, Ulmen- und Birkenstämme und Klötze zur Herstellung von Schuhleisten. Technische Bedingungen.
T 1299 - 53	Buchenstämme und Klötze zur Herstellung von Sperrholz. Technische Bedingungen. - Ersatz für GOST 1299 - 41.
T 2655 - 44	Holzstämme und Klötze zur Herstellung von Akkumulatorenspan.
T 5413 - 5o	Holzstämme und Klötze zur Herstellung von Faßdauben für Fässer mit flüssigem Inhalt. Technische Bedingungen.
T 354 - 41	[illegible] und Klötze für die [illegible]. - Ersatz [illegible] 6361/42.
T 6317 - 52	[illegible] und Klötze für die [illegible] von Sperrholz. Tech[illegible]. - Ersatz für [illegible]
T 5266 - 5o	[illegible] und Klötze zur [illegible] von Sperrholz. Ab[illegible] technische Be[illegible]. - [illegible] für OST [illegible]
T 6334 - 52	[illegible] und Klötze zur Her[illegible] Verpackungsmitteln. [illegible] Bedingungen. - Er[illegible] für [illegible] 1o47 - 43 bezüglich [illegible] zur Herstellung von [illegible] und Dauben für [illegible] mit trockenem Inhalt.
T 1o15 - 49	[illegible] zur Herstellung von Schnitthols für den Flugzeugbau. Technische Bedingungen. - Ersatz für [illegible] 1o15 - 46.

Declassified and Approved For Release @ 50-Yr 2014/05/08 : CIA-RDP81-01043R003800010001-4

Declassified and Approved For Release @ 50-Yr 2014/05/08 : CIA-RDP81-01043R003800010001-4

Index und Nummer des Standards	Benennung des Standards
GOST 4534 - 48	Weichholz - (Laubholz) Stamme. Technische Bedingungen. - Ersatz für GOST W-1826 - 42, sowie GOST W 743 - 42 bezüglich der Laub[illegible]me
GOST 726 - 44	Hartholz - (Laubholz-) Stämme für den Verschnitt. Technische Bedingungen. - Ersatz für GOST 726 - 41, OST NKLes 88o2/173, OST NKLes 333, OST NKLes 334 und OST NKLes 7764/1e1.
Gruppe K 12.	**Rundholz zur Verwendung ohne weitere Verarbeitung.**
[illegible]	Nadelholzbalken als Masten für Fernmelde- und Überlandleitungen.
[illegible]	Nadelholzbalken für Eisenbahnbrücken.
[illegible]	[illegible] für Gespannfahrwerke.
[illegible]	[illegible] für Zahnbäume.
[illegible]	Nadelrundholz zur Verwendung ohne Längsschnitt. - Ersatz für GOST [illegible] - 43.
[illegible]	[illegible] aus Laubrundholz. Technische Bedingungen.
[illegible]	Grubenstempel aus Nadelholz für den Kohlen- und Erzbergbau. - Ersatz für GOST 616 - 47.
Gruppe K 13.	**Brennholz.**
GOST 3243 - 46	Holz für Beheizung, Trockendestillation und Holzkohlegewinnung. - Ersatz für OST NKles 6671/5o, OST NKLes 7o7o/72 und OST NKLes 199.

Declassified and Approved For Release @ 50-Yr 2014/05/08 : CIA-RDP81-01043R003800010001-4

Declassified and Approved For Release @ 50-Yr 2014/05/08 : CIA-RDP81-01043R003800010001-4

Index und Nummer des Standards	Benennung des Standards
OST 2720 - 44	Brennholz für Gasgeneratoren von Kraftwagen und Traktoren.
Gruppe K 16. Holzrinde, Gerbrinde, Bast.	
OST 6663 - 53	Rinde zur Herstellung von Gerbextrakten.
OST 8440 - 57	Holzrohstoff speziell zum Kohlenbrennen.
OST 4106 - 42	[illegible] zur Herstellung von [illegible] - Kraats für OST [illegible].
[illegible]	[illegible] Verpackung.
[illegible]	[illegible]
[illegible]	[illegible]
[illegible]	[illegible]

Declassified and Approved For Release @ 50-Yr 2014/05/08 : CIA-RDP81-01043R003800010001-4

[illegible] und [illegible] des Standards	[illegible]
GOST 2708 - 4[illegible]	Tabellen zur Berechnung der Kubaturen für Rundholz. - Ersatz für GOST 4552, GOST 1356 - 41 und GOST 616 - 41 bezüglich der Tabellen der Kubaturen für Rundholz.

Klasse K 2. Schnittholz und Erzeugnisse aus Holz.

Gruppe K 2o. Klassifikation, Nomenklatur und allgemeine Normen.

GOST 6449 - [illegible]	Toleranzen und Passungen in der Holzbearbeitung.
GOST 73o7 - [illegible]	[illegible]tholz und Rohlinge. Zu[illegible] für das Hobeln. - Ersatz [illegible] 29o.
[illegible]	[illegible]tholz. Zugaben für den [illegible] beim Trocknen. - Ersatz [illegible] 8791/172 und für [illegible]
[illegible]	[illegible] das natürliche [illegible] und Lagern von Nadel[illegible] auf Lagerplätzen [illegible] Trocknen (Emp[illegible]
[illegible]	[illegible] aus harten Laub[illegible] für das natürli[illegible] und Stapeln.
[illegible]	[illegible]tholz. Zugaben für den [illegible] beim Trocknen. - Ersatz [illegible] 7367.

Gruppe K [illegible]. [illegible]holz.

GOST 3o21 - 53	[illegible]holz. - Ersatz für GOST 3397 - 46 bezüglich des Kantholzes, sowie für GOST 3o21 - 45, GOST 1799 - 42 und GOST 135o - 46.

Declassified and Approved For Release @ 50-Yr 2014/05/08 : CIA-RDP81-01043R003800010001-4

Declassified and Approved For Release @ 50-Yr 2014/05/08 : CIA-RDP81-01043R003800010001-4

dex und Nummer s Standards	Benennung des Standards
VT 7463/354	Nadelhols-Besenstangen der Weißmeer-Sortierung. -
ST 5780 - 51	Nadelhols-Schwarten für die Zimmerung von Grubenbauten. - Ersats für OST NKLes 251.
T 968 - 49.	Schnittholz (Kantholzer und [illegible]) für den Flugzeugbau. - [illegible] für OST 968 - 46.
es 279	[illegible]schnittholz der Schwarz- [illegible]lzung (Exportware).
2695 - 56	[illegible] - Ersats für [illegible]lich Lieb- [illegible] - 51 und OST
[illegible]	[illegible]-Nadel-
[illegible]	[illegible]
[illegible]	[illegible]
[illegible]	[illegible]

Declassified and Approved For Release @ 50-Yr 2014/05/08 : CIA-RDP81-01043R003800010001-4

Index und Nummer des Standards	Benennung des Standards
GOST 3008 - 45	Nadelschnittholz. Bretter und Kanthölzer. - Ersatz für OST VKS 7099, OST NKLes 6331/33, OST NKLes 8617/158, OST NKLes 8618/159 und GOST 644 - 41 bezüglich der Bretter und Kanthölzer. (Ersetzt durch GOST 6564 - 53 bezüglich der Bedingungen für Markierung, Abnahme, Lagerung und Transport).
	Gruppe K 22. Halbfabrikate aus Holz für verschiedene Zwecke.
GOST 6251 - 52	Birken-, Buchen- und Lindenkanthölzer zur Herstellung von Reißschienen.
[illegible]	Kanthölzer zur Herstellung von Spulen.
[illegible]	Kanthölzer zur Herstellung von Webereihilfsmitteln.
[illegible]	Kanthölzer zur Herstellung von [illegible]
[illegible]	[illegible] gepreßte Webereihilfsmittel.
GOST 8348 - 57	Kanthölzer für Bodenbohrtürme. (Ersetzt durch GOST 6564 - 53 bezüglich der Bedingungen für Markierung, Abnahme, Lagerung und Transport.)
NKLes 6118/116	Nadelholzbretter und Kanthölzer, gehobelt.
GOST 1354 - 46	Bootsbretter (Außenhautbretter) aus Nadelhölzern. - Ersatz für GOST W-1354 - 41 und OST NKLes 863. (Ersetzt durch GOST 6e64-51 bezüglich der Bootsbretter für schnellgängige Kutter und durch GOST 6564-53 bezüglich der Bedingungen für Markierung, Abnahme, Lagerung u. Transport).

Declassified and Approved For Release @ 50-Yr 2014/05/08 : CIA-RDP81-01043R003800010001-4

Declassified and Approved For Release @ 50-Yr 2014/05/08 : CIA-RDP81-01043R003800010001-4

dex und Nummer s Standards	Benennung des Standards
ST 2996 - 51	Laubholzrohlinge für den Flugzeugbau. - Ersatz für GOST 2996 - 45.
ST 2646 - 51	Nadelholzrohlinge für den Flugzeugbau. - Ersatz für GOST 2646 - 44.
ST 62oo - 52	Gebogene und gebogen-gepreßte Hölzer für Radfelgen von Gespannfahrzeugen. - Ersatz für [illegible] - 45 bezüglich der [illegible] Hölzer.
ST 68o2 - 53	[illegible]
ST 69oo - 54	[illegible]
ST 5711 - 52	[illegible]
ST 28oo - 52	[illegible]
ST 778 - 52	[illegible]
ST 6655 - 53	[illegible]

Declassified and Approved For Release @ 50-Yr 2014/05/08 : CIA-RDP81-01043R003800010001-4

Declassified and Approved For Release @ 50-Yr 2014/05/08 : CIA-RDP81-01043R003800010001-4

Index und Nummer des Standards	Benennung des Standards
GOST 6063 - 51	Vormaterial für Steven, Kiele und andere Längsverbindungen von Kuttern sowie von Ruder- und Segelfahrzeugen für die Seefahrt (ersetzt durch GOST 6564 - 53 bezüglich der Bedingungen für Markierung, Abnahme, Lagerung und Transport).
GOST 7897 - 56	Laubholzrohlinge. - Ersatz für GOST 6655 - 53 und GOST 6802 - 53 bezüglich Laubholzarten, GOST 4763 - 49 und GOST 6232 - 52.
GOST 48 - 52	Vormaterial für Skier. - Ersatz für GOST 48 - 43.
GOST 6064 - 51	Nadelholz-Vormaterial für die Außenhaut und die Decks schnellgehender Kutter. - Ersatz für [illegible] 1354 - 46 bezüglich der Bootskutter (Außenhautbretter) für schnellgehende Kutter, sowie für [illegible] 1355 - 46. (Ersetzt durch [illegible] 6564 - 53 bezüglich der Bedingungen für Markierung, Abnahme, Lagerung und Transport.)
GOST 4388 - 48	[illegible]-Vormaterial für Teile landwirtschaftlicher Maschinen. - (Ersetzt durch GOST 6564 - 53 bezüglich der Bedingungen für Markierung, Abnahme, Lagerung und [illegible])
GOST 6506 - 53	Nadelholz-Vormaterial für Weber- und Spinnrollen.
GOST 3480 - 46	Vorgearbeitetes Vormaterial aus Nadelhölzern. Rohlinge aus Brettern und Kanthölzern. - (Ersetzt durch GOST 6802 - 53 bezüglich der Rohlinge für Möbelteile und durch GOST 6564 - 53 bezüglich der Bedingungen für Markierung, Abnahme, Lagerung und Transport).

Declassified and Approved For Release @ 50-Yr 2014/05/08 : CIA-RDP81-01043R003800010001-4

Declassified and Approved For Release @ 50-Yr 2014/05/08 : CIA-RDP81-01043R003800010001-4

ndex und Nummer s Standards	Benennung des Standards
ST 6783 - 53	Holzplanken für Schneezäune. - Ersatz für OST 3664.
ST 6241 - 52	Buchen-, Rüster- und Birkenteile für Schuhleisten.
Gruppe K 23.	**Erzeugnisse aus Holz für verschiedene Zwecke.**
7527	Übergangs-Kanthölzer für Weichen von Schmalspurbahnen (Kiefer, Fichte, [illegible], [illegible] und Tanne).
2761	[illegible] für Weichen von [illegible] (Kiefer, Zedern, [illegible]).
[illegible]	[illegible] für den Holz- [illegible]
[illegible]	[illegible]
[illegible]	[illegible]
[illegible]	[illegible]
[illegible]	[illegible] - 43.
[illegible]	[illegible]
[illegible]	[illegible]
	Stiele für [illegible] und Beile zum Holzfällen und zum [illegible] von [illegible].
[illegible]	Stiele für [illegible]beile. - Ersatz für [illegible] - 42.

Declassified and Approved For Release @ 50-Yr 2014/05/08 : CIA-RDP81-01043R003800010001-4

Declassified and Approved For Release @ 50-Yr 2014/05/08 : CIA-RDP81-01043R003800010001-4

Index und Nummer des Standards	Benennung des Standards
GOST 4767 - 49	Holztraversen für Masten von Fernmeldeleitungen.
GOST 437o - 48	Stiele für Spaten aus Stahl.
GOST 5217 - 5o	Holzklötze für den Belag von Straßen und Fußböden. - Ersatz für OST 5163.
GOST 1353 - 46	[illegible]. Pfähle und Keile für Luftleitungen von Feld-Telegraphen und Feldfernsprechlinien. - [illegible] für GOST W-1353 - [illegible]
GOST [illegible] - 4o	[illegible] für Dreispur-[illegible] für OST VKS [illegible]
[illegible]	[illegible]bahnen. - [illegible]
[illegible]	[illegible]
[illegible]	[illegible] aus Fer-
[illegible]	[illegible] Flug- [illegible] für [illegible]
[illegible]	[illegible] ("[illegible]").
[illegible]	[illegible] für Webrah- [illegible]
[illegible] - 44	[illegible] Flugzeugsperr- [illegible]
GOST 1367 - 41	[illegible]-Sperrholzplatten für den Flugzeugbau "[illegible] - 1".
GOST 6142 - 52	Birkensperrholzplatten.

Declassified and Approved For Release @ 50-Yr 2014/05/08 : CIA-RDP81-01043R003800010001-4

Declassified and Approved For Release @ 50-Yr 2014/05/08 : CIA-RDP81-01043R003800010001-4

Index und Nummer des Standards	Benennung des Standards
GOST 5204 - 54	Tischlerplatten. - Ersatz für GOST 5204 - 50.
GOST 7017 - 54	Rohre und Muffen aus Sperrholz.
GOST 1853 - 51	Bakelitsperrholz. - Ersatz für GOST 1853 - 46.
GOST 102 - 49	Birkensperrholz der Sorten "VB - 1", "BB - 1" und "BS - 1". - Ersatz für GOST 102 - 43.
GOST 3916 - 55	Geschichtetes Sperrholz. - Ersatz für GOST 1538 - 49, GOST 3916 - 47, GOST 4296 - 50 und GOST 6418 - 52.
GOST 7249 - 54	[illegible]
GOST 2977 - 52	[illegible]
GOST 2641 - 52	[illegible]
GOST [illegible]	[illegible]
GOST 4614 - 49	[illegible]
GOST 4886 - 49	[illegible]
GOST 4886 - 49	Kasernenmöbel. [illegible]
GOST 4887 - 49	Kasernenmöbel. Halbgepolsterte Liegen.

Declassified and Approved For Release @ 50-Yr 2014/05/08 : CIA-RDP81-01043R003800010001-4

Declassified and Approved For Release @ 50-Yr 2014/05/08 : CIA-RDP81-01043R003800010001-4

Index und Nummer des Standards	Benennung des Standards
GOST 4861 - 49	Kasernenmöbel. Untersätze für Wasserbehälter.
GOST 4879 - 49	Kasernenmöbel. Bänke.
GOST 4880 - 49	Kasernenmöbel. Klapptische.
GOST 4881 - 49	Kasernenmöbel. Schulbänke für 2 Personen.
GOST 4882 - 49	Kasernenmöbel. Hängende Gar-

Declassified and Approved For Release @ 50-Yr 2014/05/08 : CIA-RDP81-01043R003800010001-4

ndex und Nummer des Standards	Benennung des Standards
OST 5328 - 50	Möbel für militärische Stäbe. Büroschränke.
ST 5994 - 51	Schulbänke.
Gruppe K 26.	**Streichhölzer.**
ST 1820 - 56	Streichhölzer. - Ersatz für GOST 1820 - 45.
Gruppe K 29.	**Prüfungsmethoden. Verpackung. Markierung.**
ST 1143 - 41	Methoden zur Prüfung der physikalisch-mechanischen Eigenschaften von Sperrholz und Span für den Flugzeugbau.
ST 6564 - 53	Schnittholz. Bedingungen für Markierung, Abnahme, Lagerung und Transport. - Ersatz für GOST [illegible], GOST [illegible]-45, GOST [illegible], GOST [illegible]-50, GOST [illegible], GOST [illegible], GOST [illegible], GOST [illegible], GOST [illegible], GOST [illegible], GOST [illegible], GOST [illegible], GOST [illegible], GOST [illegible], GOST [illegible] und [illegible] bezüglich der Bedingungen für Markierung, Abnahme, Lagerung und Transport.
Klasse K 5.	**Zellstoff und Halbfabrikate für die Papierindustrie.**
Gruppe K 51.	**Zellstoff.**
ST 6003 - 51	Konzentrate der Sulfit-Spiritus-Pulpe.
ST 5982 - 51	Veredelter Viskosezellstoff (bezüglich Abschnitt IV, P 18 ersetzt durch GOST 7515 - 55, bezüglich Abschnitt IV, P 17, ersetzt durch GOST 7516 - 55).

Declassified and Approved For Release @ 50-Yr 2014/05/08 : CIA-RDP81-01043R003800010001-4

Declassified and Approved For Release @ 50-Yr 2014/05/08 : CIA-RDP81-01043R003800010001-4

Index und Nummer des Standards	Benennung des Standards
GOST 279 - 41	Zellstoff für Viskoseseide. Ersatz für OST NKLes 5771/1o. (Bezüglich P 5 s. GOST 684o - 54).
GOST 5186 - 49	Sulfatzellstoff ungebleicht. Sorte "KN".
GOST 3914 - 53	Sulfitzellstoff gebleicht. - Ersatz für GOST 3914 - 47.
GOST 65o1 - 53	Sulfitzellstoff, ungebleicht. - Ersatz für OST NKLes 8832/175.
GOST 7515 - 55	Zellstoff. Methode zur Bestimmung des Gewichts von 1 m². - Ersatz für GOST [illegible]982 - 51 bezüglich Abschnitt IV, Punkt 18.
GOST 7516 - 55	Zellstoff. Methode zur Bestimmung der Quellfähigkeit. - Ersatz für GOST [illegible] - 51 bezüglich des Abschnitts IV, Punkt 17.
[illegible]	
NKLes 2[illegible]	[illegible]. - Ersatz [illegible]/43.
Gruppe K [illegible].	[illegible]. Verpackung.
GOST 1783 - 42	[illegible] der Papierindustrie. [illegible] der physikalischen Eigenschaften. - Ersatz für OST NKLes 8356/134 [illegible] III A. ([illegible] Abschnitt A, P.1 und [illegible], P.8 ersetzt durch GOST 7517 - 55, bezüglich P.2 ersetzt durch GOST 769o-55).
GOST 7517 - 55	Zellstoff und Holzschliff. Methoden zur Bestimmung von Unreinheiten und metallischen Beimischungen (Eisen und Kupfer). - Ersatz für GOST 1783 - 42 bezüglich des Abschnitts A, Punkt 1 und Abschnitt Z, Punkt 8.

Declassified and Approved For Release @ 50-Yr 2014/05/08 : CIA-RDP81-01043R003800010001-4

Declassified and Approved For Release @ 50-Yr 2014/05/08 : CIA-RDP81-01043R003800010001-4

Index und Nummer des Standards	Benennung des Standards
GOST 1640 - 54	Zellstoff und Holzschliff. Bestimmung der mechanischen Eigenschaften. - Ersatz für GOST 1640 - 42 bezüglich der Abschnitte II, III und IV sowie der Anlagen.
GOST 7004 - 54	Zellstoff und Holzschliff. [illegible] einer gemittelten [illegible]. - Ersatz für GOST [illegible] - 42 bezüglich des Abschnittes II.
GOST 6042 - 54	[illegible], Methode zur Bestimmung [illegible] an Kupfer und [illegible] für GOST 1909 [illegible] Punkt 6.
[illegible]	[illegible]
[illegible]	[illegible]
[illegible]	[illegible]

Declassified and Approved For Release @ 50-Yr 2014/05/08 : CIA-RDP81-01043R003800010001-4

Index und Nummer des Standards	Benennung des Standards
GOST 6845 - 54	Zellstoff. Methoden zur Feststellung der Kochfähigkeit und des Ligningehalts. Ersatz für GOST 1909 - 42 bezüglich der Punkte 4, 5 und 7.
Klasse K 6. Papier und Erzeugnisse aus Papier (außer Büroerzeugnisse).	
Gruppe K 60. Klassifizierung, Nomenklatur und allgemeine Normen.	
GOST 6445 - 53	Zeitungspapier. - Technische Bedingungen. - Ersatz für OST 4554.
GOST 1342 - 41	Druckpapier für Bücher und Zeitschriften. Formate. - Ersatz für OST VKS 8518 bezüglich der Formate für Druckpapier.
OST 5119	Formate für Schreibpapier, Karton und allgemeine Anwendung. - Ersatz für OST 363.
Gruppe K 62. Papier- und Kartonpapier.	
NKLes 225	Filtrierpapier. - Ersatz für OST NKLes 9368/86.
NKLes 218	Papier für Fahrscheine, Eintrittskarten usw.
GOST 7114 - 54	Spielkartenpapier. - Ersatz für OST NKLes 274.
GOST 5621 - 50	Druckpapier (typographisches, lithographisches, Offset- und Tiefdruckpapier). Technische Bedingungen. - Ersatz für OST VKS 7737.

Declassified and Approved For Release @ 50-Yr 2014/05/08 : CIA-RDP81-01043R003800010001-4

Declassified and Approved For Release @ 50-Yr 2014/05/08 : CIA-RDP81-01043R003800010001-4

ndex und Nummer. s Standards	Benennung des Standards
ST 1339 - 54	Karthographisches Papier. - Ersatz für GOST 1339 - 41.
ST 5438 - 5o	Kreidepapier. Technische Bedingungen.
ST 3922 - 55	Umschlagpapier. - Ersatz für GOST 2o4 - 5o bezüglich Umschlagpapier, GOST 3922 - 47 und GOST 4921 - 49.
ST 6749 - 53	Tapetenpapier. - Ersatz für OST [illegible] 33o.
ST 7317 - 55	[illegible] Typographenpapier.
ST 6742 - 57	[illegible]papier. - Ersatz für [illegible] - 53-
ST [illegible] - [illegible]	[illegible].
ST [illegible] - [illegible]	[illegible] - Ersatz für OST [illegible]
[illegible]	[illegible] und Schreibma- [illegible]
ST [illegible] - [illegible]	[illegible] für postalische [illegible]
ST [illegible] - [illegible]	[illegible]papier mit Farbschicht. - [illegible] für GOST [illegible] - 41 und [illegible]
ST [illegible] - [illegible]	Papier für [illegible]papier. - Ersatz für GOST [illegible] - 46.
ST 7374 - 55	Schreibmaschinenpapier für Durchschläge.
ST 334 - 56	Millimeterpapier. - Ersatz für GOST 334 - 41.

Declassified and Approved For Release @ 50-Yr 2014/05/08 : CIA-RDP81-01043R003800010001-4

Declassified and Approved For Release @ 50-Yr 2014/05/08 : CIA-RDP81-01043R003800010001-4

Index und Nummer des Standards	Benennung des Standards
GOST 3331 - 55	Schreibpapier. - Ersatz für GOST 2o4 - 5o bezüglich Papier für Hefte, GOST 3331 - 46, OST 527o und OST NKLes 189.
GOST 6656 - 53	Schreibpapier in Gebrauchsformaten. - Ersatz für OST 63[illegible].
[illegible]	Farbiges Schreibpapier. Ersatz für OST NKLes 256.
[illegible]	[illegible]. -Ersatz für [illegible].
[illegible]	[illegible]. - Ersatz [illegible]
[illegible]	[illegible]. - [illegible] - 41.
[illegible]	[illegible] - 41 und [illegible]
[illegible]	[illegible]
[illegible]	[illegible] - [illegible].
[illegible]	[illegible] Elektro- [illegible]
GOST 1331 - 4[illegible]	[illegible]. -Ersatz [illegible] 8143/122.
GOST 3441 - 5[illegible]	[illegible] Isolationspapier. -Ersatz für GOST 3441 -46.

Declassified and Approved For Release @ 50-Yr 2014/05/08 : CIA-RDP81-01043R003800010001-4

Declassified and Approved For Release @ 50-Yr 2014/05/08 : CIA-RDP81-01043R003800010001-4

ndex und Nummer es Standards	Benennung des Standards
OST 645 - 41	Kabelpapier. - Ersatz für OST NKLes 6321/31.
OST 1908 - 49	Kondensatorenpapier. - Ersatz für OOST 1908 - 42.
OST 3553 - 47	Telephonpapier. - Ersatz für OST NKLes 6272 - 27.
[illegible]	[illegible]
[illegible]	[illegible]
[illegible]	[illegible]

Declassified and Approved For Release @ 50-Yr 2014/05/08 : CIA-RDP81-01043R003800010001-4

Declassified and Approved For Release @ 50-Yr 2014/05/08 : CIA-RDP81-01043R003800010001-4

Index und Nummer des Standards	Benennung des Standards
GOST 6952 - 54	Papiergrundlage für Übertragungsfolie. - Ersatz für OST 3965.
GOST 134o - 53	Papiergrundlage für lichtempfindliches Papier. - Ersatz für GOST 134o - 46.
GOST 25o - 53	[illegible] Positiv- [illegible] Papier. - Er- [illegible] - 46.
GOst [illegible] - [illegible]	[illegible]

Declassified and Approved For Release @ 50-Yr 2014/05/08 : CIA-RDP81-01043R003800010001-4

Declassified and Approved For Release @ 50-Yr 2014/05/08 : CIA-RDP81-01043R003800010001-4

Index und Nummer des Standards	Benennung des Standards
OST 7362-55	Lochkartenpapier. - Ersatz für OST NKLes 332.
OST 1469-42	"Pik"-Papier. - Ersatz für OST NKLes 287.
OST 1941-44	Imprägniertes Spezialpapier. - Ersatz für GOST 1941-42.
OST 5682-51	Rollenpapier für Telegraphenapparate.
OST 6926-54	Lichtundurchlässiges Papier.
OST 8272-57	Bindfadenpapier.
OST 891-55	Spulenpapier. - Ersatz für GOST 891-41.
OST 6999-54	Papierband für Kontrollkassen. - Ersatz für OST NKLes 293 und für OST NKLes 294.
OST 3188-46	Undulationsband.
OST 1391-51	Telegraphen-Lochband. - Ersatz für GOST 1391-42.
OST 8210-56	Telegraphen-Einheitsband. - Ersatz für OST NKLes 278.

Gruppe K 58. Packpapier.

NKLes 8281/131	Gelatinepapier (Zwischenpapier).
OST 1130-52	Papier für Streichholzschachteln. Technische Bedingungen. - Ersatz für GOST 1130-41.
OST 7247-54	Papier zum Auswiegen und Verpacken von Waren auf Automaten.

Declassified and Approved For Release @ 50-Yr 2014/05/08 : CIA-RDP81-01043R003800010001-4

Declassified and Approved For Release @ 50-Yr 2014/05/08 : CIA-RDP81-01043R003800010001-4

Index und Nummer des Standards	Benennung des Standards
GOST 8273 - 57	Packpapier. - Ersatz für GOST 777 - 41, GOST 6600 - 53 und OST NKLes 275.
GOST 2228 - 51	Sackpapier. Technische Bedingungen. - Ersatz für GOST 2228 - 43.
GOST 5175 - 53	Papiergrundlage zum Paraffinieren. - Ersatz für GOST 5175 - 49.
GOST 6290 - 52	Paketpapier. - Ersatz für OST NKLes 259.
GOST 6320 - 52	Zuckerpapier. Technische Bedingungen. - Ersatz für OST 3699 und OST 3700.
GOST 4665 - 54	Lichtundurchlässiges Papier für Kino- und Photomaterial. - Ersatz für GOST 4665 - 49.
NKLes 258.	Textilpapier. - Ersatz für OST NKLes 8282/132.
GOST 515 - 56	Bituminiertes und geteertes Verpackungspapier. - Ersatz für GOST 515 - 51.
GOST 1161 - 41	Tee-Papier. - Ersatz für OST NKLes 270.
GOST 1341 - 49	Technisches Pergament. - Ersatz für GOST 1341 - 41.
GOST 2995 - 56	Dünnes Spezialpergament. - Ersatz für GOST 2995 - 45.
GOST 1760 - 53	Unterpergament. - Ersatz für GOST 1760 - 46.

Declassified and Approved For Release @ 50-Yr 2014/05/08 : CIA-RDP81-01043R003800010001-4

Declassified and Approved For Release @ 50-Yr 2014/05/08 : CIA-RDP81-01043R003800010001-4

Index und Nummer des Standards	Benennung des Standards
Gruppe K 69. Prüfungsmethoden. Verpackung. Markierung.	
OST 1782 - 42	Papier und Pappe. Prüfungsmethoden. - Ersatz für OST MKLes 8593/148.(Bezügl. P 1-19 ersetzt durch GOST 8047 - 56, bezüglich P. 20-32 ersetzt durch GOST 7500 - 55 und GOST 7626 - 55, bezüglich P. 33-37 ersetzt durch GOST 7514 - 55 und GOST 7626 - 55, bezüglich P 38 s. GOST 7505 - 54, bezüglich P 41, 42 ersetzt durch GOST 8048 - 56, bezüglich P. 43-45 ersetzt durch GOST 7502 - 55, bezüglich P. 46, 47 ersetzt durch GOST 8049 - 56, bezüglich P 48 ersetzt durch GOST 8438 - 57, bezüglich P. 49, 50 ersetzt durch GOST 7503 - 55 und GOST 7626 - 55, bezüglich P 52, 53 ersetzt durch GOST 7626 - 55, bezüglich P 54 ersetzt durch GOST 7501 - 55, bezüglich P. 55, 56 ersetzt durch GOST 7504 - 56, bezüglich P. 57 ersetzt durch GOST 7626 - 55, bezüglich P. 58 ersetzt durch GOST 7626 - 55 und GOST 7627 - 55, bezüglich P. 59 - 63 s. GOST 7626 - 55, bezüglich P 64 ersetzt durch GOST 7627 - 55, bezüglich P. 65-67 ersetzt durch GOST 7497 - 55 und GOST 7627 - 55, bezüglich P. 70 ersetzt durch GOST 7626 - 55, bezüglich P. 84, 85 ersetzt durch GOST 8434 - 57).
GOST 7505 - 55	Papier und Pappe. Methoden zur Bestimmung der Länge- und Querrichtungen sowie der Vorder- und Rückseite. - Ersatz für GOST 7505 - 55.

Declassified and Approved For Release @ 50-Yr 2014/05/08 : CIA-RDP81-01043R003800010001-4

Declassified and Approved For Release @ 50-Yr 2014/05/08 : CIA-RDP81-01043R003800010001-4

Index und Nummer des Standards	Benennung des Standards
GOST 7629 - 55	Papier und Pappe. Methode zur Bestimmung des Aschegehalts. - Ersatz für GOST 1782 - 42 bezüglich Punkt 76.
GOST 8047 - 56	Papier und Pappe. Abnahmebedingungen, Probenentnahme und Vorbereitung der Proben zur Prüfung. - Ersatz für GOST 1782 - 42 bezüglich des Abschnitts A.
GOST 8428 - 57	Papier und Pappe. Methoden zur Bestimmung der Feuchtigkeit. - Ersatz für GOST 1782 - 42 bezüglich des Abschnitts G, Unterabschnitt XI.
GOST [illegible] - 55	Papier. Methode zur Bestimmung der [illegible]. - Ersatz für GOST 1782 - 42 bezüglich des Abschnitts G, Punkte [illegible]
[illegible]	[illegible] zur Bestimmung [illegible] eines [illegible] für GOST [illegible] Punkt 57.
[illegible]	[illegible] Bestimmung [illegible] - 42 bezüglich [illegible]
GOST [illegible] - 55	[illegible] für [illegible] des Abschnitts G, Punkt 54.

Declassified and Approved For Release @ 50-Yr 2014/05/08 : CIA-RDP81-01043R003800010001-4

Declassified and Approved For Release @ 50-Yr 2014/05/08 : CIA-RDP81-01043R003800010001-4

Index und Nummer des Standards	Benennung des Standards
OST 8048 - 56	Papier. Methoden zur Bestimmung von Glanz und Glätte. - Ersatz für GOST 1782 - 42 bezüglich des Abschnitts G, Unterabschnitte VII und VIII.
OST 7680 - 55	Papier. Methoden zur Bestimmung metallischer Beimischungen (Eisen und Kupfer). - Ersatz für GOST 1782 - 42 bezüglich Punkt 64 und GOST 2635 - 50 bezüglich Punkt 8g.
OST 7497 - 55	Papier. Methoden zur Bestimmung der mechanischen Eigenschaften. - Ersatz für GOST [illegible] - 42 bezüglich Abschnitt D.
OST 8434 - 57	[illegible]
[illegible]	[illegible]
OST 7514 - [illegible]	[illegible]
OST 7688 - 55	Papier. Methoden zur Bestimmung der Durchlässigkeit und linearen Verformung. - Ersatz für GOST 1782 - 42 bezüglich der Punkte 97 und 98.

Declassified and Approved For Release @ 50-Yr 2014/05/08 : CIA-RDP81-01043R003800010001-4

Declassified and Approved For Release @ 50-Yr 2014/05/08 : CIA-RDP81-01043R003800010001-4

Index und Nummer des Standards	Benennung des Standards
GOST 7501 - 56	Papier. Methoden zur Bestimmung der Unreinheit und Fehler innerhalb der Rollen. - Ersatz für GOST 7501 - 55.
GOST [illegible]	Papier. Methoden zur Bestimmung des Durchleuchtungsgrades des Papiers. - Ersatz für GOST 1782 - 42 hinsichtlich des Abschnitts 6, Unterabschnitt 1.
[illegible]	[illegible]
[illegible]	[illegible]
[illegible]	[illegible]

Declassified and Approved For Release @ 50-Yr 2014/05/08 : CIA-RDP81-01043R003800010001-4

x und Nummer Standards	Benennung des Standards
Gruppe K 73. Pappe für elektrische Isolation.	
2824 _ 56	Pappe für elektrische Isolation. - Ersatz für GOST 2824 - 45.
4194 - 48	Isolationspappe, Sorte "EM".
Gruppe K 74.	
3497 - 47	
6018 - 51	
6048 - 51	

Declassified and Approved For Release @ 50-Yr 2014/05/08 : CIA-RDP81-01043R003800010001-4

Declassified and Approved For Release @ 50-Yr 2014/05/08 : CIA-RDP81-01043R003800010001-4

Index und Nummer des Standards	Benennung des Standards
GOST 5185 - 49	Wärmeisolationspappe für Kraftwagen.
GOST 6983 - 54	Preßspan. - Ersatz für OST NKLes 225.
Gruppe K 75. [illegible]	
GOST 44[illegible] - 48	[illegible]schichtige Baupappe "[illegible]".
Gruppe K 77. [illegible]	
GOST 691[illegible] - 54	[illegible] in Tafeln.
GOST 333[illegible] - [illegible]	[illegible]fiber in Ta- [illegible] Flugzeugbau, [illegible]
Gruppe K 79. [illegible]. Verpackung.	
	[illegible]
GOST [illegible] - [illegible]	[illegible] Pappe.
GOST 7627 - [illegible]	[illegible] zur Bestim- [illegible] Eigen- [illegible] - Ersatz für GOST [illegible] - [illegible], Abschnitt D bezüg- lich Pappe.

Declassified and Approved For Release @ 50-Yr 2014/05/08 : CIA-RDP81-01043R003800010001-4

Declassified and Approved For Release @ 50-Yr 2014/05/08 : CIA-RDP81-01043R003800010001-4

x und Nummer Standards	Benennung des Standards
7626 - 55	Pappe. Methoden zur Bestimmung der Abmessungen, Schräge, Gewicht 1 m², Dicke, Raumgewicht, Faserkomponenten und äußeren Fehler. - Ersatz für GOST 1782 - 42, Abschnitt B, V und G, Punkte 35, 36 und 37 bezüglich Pappe.
7691 - 55	Pappe. [illegible] und Markierung industrieller Formate.

Declassified and Approved For Release @ 50-Yr 2014/05/08 : CIA-RDP81-01043R003800010001-4

Declassified and Approved For Release @ 50-Yr 2014/05/08 : CIA-RDP81-01043R003800010001-4

Index und Nummer des Standards	Benennung des Standards

Abschnitt M: Materialien und Erzeugnisse aus Textil und Leder.

Klasse MO. Allgemeine Bedingungen und Normen für die Leichtindustrie.

Gruppe M 80. Terminologie und Bezeichnungen.

GOST 3123 - 49 Lederindustrie. Terminologie. - Ersetzt für GOST [illegible] - 46 (Empfehlung).

[illegible]

Declassified and Approved For Release @ 50-Yr 2014/05/08 : CIA-RDP81-01043R003800010001-4

Declassified and Approved For Release @ 50-Yr 2014/05/08 : CIA-RDP81-01043R003800010001-4

und Nummer tandards	Benennung des Standards
8707	Abfälle aus verschiedenem gemischtem Fils (sortiert). - Ersats für OST WKLP 1516.
5356 - 50	Lumpen aus Flachs- und Hanffaser von gebrauchter Arbeitskleidung, von technischen Erzeugnissen und von Ausrüstungsgegenständen (sortiert), Technische [illegible]. - Ersats für OST [illegible].
5951 - 50	[illegible] aus Flachs- und [illegible].
[illegible]	[illegible]

Declassified and Approved For Release @ 50-Yr 2014/05/08 : CIA-RDP81-01043R003800010001-4

Declassified and Approved For Release @ 50-Yr 2014/05/08 : CIA-RDP81-01043R003800010001-4

Index und Nummer des Standards	Benennung des Standards
GOST 3810 - 47	Textilgewebe, Methode der Entnahme von Proben für Prüfungen im Laboratorium. - Ersatz für GOST 1090 - 41 bezüglich des Abschnitts II.
GOST 1090- 41	Textilgewebe. Prüfungsmethoden. Ersatz für OST 654, OST NKLP 1537, OST NKLP 1967, OST 30199-40 und OST 30226-40. (Ersetzt durch GOST 3811-47 bezüglich der Punkte 15, [illegible] 17 und 18, durch GOST 3815-47 [illegible] 20, durch GOST [illegible] der Punkte [illegible] durch [illegible] der [illegible] und 33, durch [illegible] der Punkte [illegible] 3812-46 [illegible] durch GOST [illegible] Abschnitts [illegible] Punkte [illegible] der Be- [illegible] Ersatz [illegible] Vergl. der [illegible] 17 und 18.

Declassified and Approved For Release @ 50-Yr 2014/05/08 : CIA-RDP81-01043R003800010001-4

Declassified and Approved For Release @ 50-Yr 2014/05/08 : CIA-RDP81-01043R003800010001-4

und Nummer tandards	Benennung des Standards
812 - 47	Textilgewebe. Methode zur Bestimmung der Dichte. - Ersatz für GOST 1090 - 41 bezüglich Punkt 20.
813 - 47	Textilgewebe. Methoden zur Bestimmung der Festigkeit des Gewebes. - Ersatz für GOST 1090-41 bezüglich der Punkte 22, 23, 24 25 und 26.
814 - 47	Textilgewebe. Methode zur Bestimmung der Knitterfestigkeit.

Declassified and Approved For Release @ 50-Yr 2014/05/08 : CIA-RDP81-01043R003800010001-4

Declassified and Approved For Release @ 50-Yr 2014/05/08 : CIA-RDP81-01043R003800010001-4

Index und Nummer des Standards	Benennung des Standards
OOST 3349 - 46	Galanterieleder. - Ersatz für OST MKLP 1854, OST MKLP 1855, OST MKLP 1856, OST MKLP 1857 und OST MKLP 1858.
OOST 461 - 51	[illegible]
OOST 1903 - 54	[illegible]
OOST [illegible]	[illegible]

Declassified and Approved For Release @ 50-Yr 2014/05/08 : CIA-RDP81-01043R003800010001-4

Declassified and Approved For Release @ 50-Yr 2014/05/08 : CIA-RDP81-01043R003800010001-4

x und Bunner Standards	Benennung des Standards
1562 - 42	Weißgares Leder. - Bronts für [illegible] 35000.
338 - 41	Chrom-Oberleder für Schuhe. [illegible]
339 - 41	[illegible]
3474 - [illegible]	[illegible]
179 - 42	[illegible]
230 - 41	[illegible]

Declassified and Approved For Release @ 50-Yr 2014/05/08 : CIA-RDP81-01043R003800010001-4

Declassified and Approved For Release @ 50-Yr 2014/05/08 : CIA-RDP81-01043R003800010001-4

Index und Nummer des Standards	Benennung des Standards
GOST 447 - 41	Chromlederschuhwerk für Armee und Marine (mit Schrauben befestigt und randgenäht).
GOST 446 - 41	Juchtenlederschuhwerk für die Armee (mit Schrauben befestigt, geschraubt und genäht, sowie holzgespeilt und genäht).
GOST 2091 - 47	Damenschuhwerk aus Juchtenleder für die Armee. - Ersatz für GOST W-2091 - 43.
GOST 5394 - 50	Ziviles Schuhwerk aus Juchtenleder. - Ersatz für OST MKLP 7149/530, und OST MKLP 7610/780.
GOST [illegible]	[illegible]. - Ersatz für GOST [illegible] - 41.
[illegible]	[illegible]
[illegible]	[illegible]
[illegible]	[illegible]
[illegible]	[illegible]
GOST 7275 - 54	Technischer Pils für Tasten-Musikinstrumente. Arten und technische Bedingungen. - Ersatz für OST MKLP 2191, OST MKLP 2192, OST MKLP 2193, OST MKLP 2194 und OST MKLP 2195.

Declassified and Approved For Release @ 50-Yr 2014/05/08 : CIA-RDP81-01043R003800010001-4

Declassified and Approved For Release @ 50-Yr 2014/05/08 : CIA-RDP81-01043R003800010001-4

Index und Nummer des Standards	Benennung des Standards
OST 447 - 41	Chromlederschuhwerk für Armee und Marine (mit Schrauben befestigt und randgenäht).
OST 446 - 41	Juchtenlederschuhwerk für die Armee (mit Schrauben befestigt, geschraubt und genäht, sowie holzgespelt und genäht).
OST 2091 - 47	Damenschuhwerk aus Juchtenleder für die Armee. - Ersatz für OST W-2091 - 43.
OST 5394 - 50	Ziviles Schuhwerk aus Juchtenleder. - Ersatz für OST MKLP [illegible], und OST MKLP 7614/750.
OST 1135 - 52	[illegible]. - Ersatz für OST [illegible].
[illegible]	
MKLP 5773/175	[illegible]
Gruppe [illegible]	
OST 287 - 41	[illegible]
OST 6419 - 52	[illegible]
OST 7175 - 54	Technischer Fils für Tasten-Musikinstrumente. Arten und technische Bedingungen. - Ersatz für OST MKLP 2191, OST MKLP 2192, OST MKLP 2193, OST MKLP 2194 und OST MKLP 2195.

Declassified and Approved For Release @ 50-Yr 2014/05/08 : CIA-RDP81-01043R003800010001-4

Declassified and Approved For Release @ 50-Yr 2014/05/08 : CIA-RDP81-01043R003800010001-4

Art und Nummer des Standards	Benennung des Standards
[illegible] 6508 - 52	Technischer Filz aus halbgrober Wolle und Erzeugnisse aus diesem Filz für den Maschinenbau. Arten und technische Bedingungen.
T 288 - 53	Technischer Filz aus feiner Wolle und Erzeugnisse aus diesem Filz für den Maschinenbau. Arten und technische Bedingungen. - Ersatz für GOST 288 - 41.
37216	Polierscheiben aus Filz.
37202	Filzteile für Telegraphen-Apparate.
T 188 - 41	Flache Filzteile für die Flugzeugindustrie.
T 189 - 41	Zylindrische Filzteile für die Flugzeugindustrie.
T 696 - 41	Filzschuhe für die Armee.
Gruppe M 18.	**Berufskleidung, Spezialkleidung und Uniformkleidung aus Leder.**
3495	Moorstiefel, maschinelle und handwerkliche Herstellung.
3494	Fischerstiefel, maschinelle und handwerkliche Herstellung.
T 6029 - 51	Spezialschuhwerk für Beschäftigte in Warmbetrieben. Technische Bedingungen.
T 5782 - 51	Spezialschuhwerk für Beschäftigte in der chemischen Industrie.
T 6101 - 51	Spezialschuhwerk für Beschäftigte in Bergwerken. Technische Bedingungen.

Declassified and Approved For Release @ 50-Yr 2014/05/08 : CIA-RDP81-01043R003800010001-4

Declassified and Approved For Release @ 50-Yr 2014/05/08 : CIA-RDP81-01043R003800010001-4

Index und Nummer des Standards	Benennung des Standards
Gruppe M 19.	**Prüfungsmethoden. Verpackung. Markierung.**
GOST 314 - 52	Technischer Filz und Erzeugnisse aus diesem Filz. Abnahmebedingungen und Prüfungsmethoden. - Ersatz für GOST 314 - 41.
GOST 1e23 - 41	Ledererzeugnisse, Markierung, Verpackung, Lagerung und Transport. - Ersatz für [illegible]
GOST 36[illegible]	[illegible]
GOST [illegible] - 45	[illegible]
GOST [illegible] - 55	[illegible]
GOST 3284 - 46	[illegible] (Empfehlung).
GOST 7236 - 54	Schuhwerk. Verpackung, Markierung, Transport und Lagerung. - Ersatz für GOST 3[illegible].

Declassified and Approved For Release @ 50-Yr 2014/05/08 : CIA-RDP81-01043R003800010001-4

Declassified and Approved For Release @ 50-Yr 2014/05/08 : CIA-RDP81-01043R003800010001-4

und Nummer Standards	Benennung des Standards
Klasse M 2. Erzeugnisse aus Fellen und Rauchwaren.	
Gruppe M 21. Rohfelle und zugerichtete Felle.	
5785	Persianer aus Kreuzung mit Fettschwanzschaf, zugerichtet und schwarz gefärbt.
5788	Persianer aus Kreuzung mit Fettschwanzschaf, naturfarben.
5784	Persianerkreuzung verschiedener Rassen (außer Fettschwanzschaf), zugerichtet und schwarz gefärbt. - Ersatz für OST NKVT 6312/130.
5787	Persianer, gekreuzt mit verschiedenen Rassen (außer Fettschwanzschaf), zugerichtet, [illegible]
5157-[illegible]	[illegible]
5782	[illegible]
5595 - [illegible]	[illegible]
5791	Breitschwanzkreuzung, zugerichtet, gefärbt oder naturfarben. - Ersatz für OST NKVT 6314/132.
5790	Breitschwanz, reinrassig, zugerichtet, gefärbt oder naturfarben. - Ersatz für OST NKVT 6313/131.

Declassified and Approved For Release @ 50-Yr 2014/05/08 : CIA-RDP81-01043R003800010001-4

Declassified and Approved For Release @ 50-Yr 2014/05/08 : CIA-RDP81-01043R003800010001-4

Index und Nummer des Standards	Benennung des Standards
OST 36792	Krimmer, zugerichtet, naturfarben oder gefärbt. - Ersatz für OST [illegible] 6516/134.
[illegible]	Astrachanschaf, zugerichtet ([illegible] und russische [illegible]). - Ersatz für OST [illegible] und OST [illegible].
[illegible]	[illegible], [illegible], gefärbt. - Ersatz für OST [illegible].
[illegible]	[illegible], [illegible], [illegible]. - Ersatz für OST [illegible].
[illegible]	[illegible], [illegible], [illegible]. - Ersatz für OST [illegible].
[illegible]	[illegible]
[illegible]	[illegible]
[illegible]	[illegible], gefärbt. - [illegible]
[illegible]	[illegible]
[illegible]	[illegible], zugerichtet, [illegible] oder gefärbt. - Ersatz für OST [illegible].

Declassified and Approved For Release @ 50-Yr 2014/05/08 : CIA-RDP81-01043R003800010001-4

Declassified and Approved For Release @ 50-Yr 2014/05/08 : CIA-RDP81-01043R003800010001-4

dex und Nummer es Standards	Benennung des Standards
ST 4661 - 49	Schaffelle für Pelze, zugerichtet, geschoren, naturfarben oder gefärbt.
ST 1821 - 42	Schaffelle für Pelze, zugerichtet. - Ersatz für OST MKLP 5775/178.
36793	Lammfelle zugerichtet, naturfarben oder gefärbt. - Ersatz für OST MVT 6521/139.
36717	[illegible] Rückenteile, [illegible] naturfarben. - [illegible] MVT 6720/340.
36713	[illegible] gefärbt. - [illegible] 6734/991. [illegible]
36714	[illegible] Bauchteil, [illegible] - Ersatz [illegible]
36716	[illegible] naturfarben [illegible] MVT
36727	[illegible]
36753	[illegible]
36792	[illegible] Fohlen, [illegible] naturfarben oder [illegible] Ersatz für OST [illegible]
36754	Felle von jungen Fohlen, zugerichtet, naturfarben oder [illegible] - Ersatz für OST [illegible] 2079.

Declassified and Approved For Release @ 50-Yr 2014/05/08 : CIA-RDP81-01043R003800010001-4

Declassified and Approved For Release @ 50-Yr 2014/05/08 : CIA-RDP81-01043R003800010001-4

Index und Nummer des Standards	Benennung des Standards
OST 36712	Felle von Schneehasen, zugerichtet, naturfarben oder gefärbt. - Ersatz für OST MKVT 8729/549.
OST 36715	Felle des Steppenhasen, zugerichtet, naturfarben oder gefärbt. - Ersatz für OST MKVT 8732/552.
[illegible]	[illegible]

Declassified and Approved For Release @ 50-Yr 2014/05/08 : CIA-RDP81-01043R003800010001-4

Declassified and Approved For Release @ 50-Yr 2014/05/08 : CIA-RDP81-01043R003800010001-4

...ex und Nummer ... Standards	Benennung des Standards
... 8761/581	Felle der Bisamratte, zugerichtet, naturfarben.
... 8762/582	Felle der Bisamratte, zugerichtet, gestopft und gegerbt.
36756	Kalbfelle, zugerichtet, naturfarben oder gefärbt. - [illegible]
36755	[illegible]
... 7279 -	[illegible]
36729	[illegible]
... 2965	[illegible]
36744	[illegible]
36745	[illegible]
36746	[illegible]
36747	[illegible]

Declassified and Approved For Release @ 50-Yr 2014/05/08 : CIA-RDP81-01043R003800010001-4

Declassified and Approved For Release @ 50-Yr 2014/05/08 : CIA-RDP81-01043R003800010001-4

Index und Nummer des Standards	Benennung des Standards
OST 36748	Felle des Erdhasen, zugerichtet, gefärbt. _ Ersatz für OST NKLP 2073.
GOST 7304 -54	Schakalfelle, zugerichtet. - Ersatz für OST NKVT 8781/601.
GOST 2763 - 44	Lammfelle, zugerichtet.
NKVT 8756/576	Eisbärfelle, zugerichtet, naturfarben. - Ersatz für OST NKVT 6540/158.
NKVT 8757/577	Braunbärfelle, zugerichtet, naturfarben. - Ersatz für OST NKVT 6541/159.
OST 36794	Karakul-Jachebab, zugerichtet, naturfarben oder gefärbt. - Ersatz für OST NKVT 6521/139.
OST [illegible]	Jachebab, [illegible] und gekrönt, zugerichtet, naturfarben.
[illegible]	
[illegible]	[illegible] und technische [illegible]. - Ersatz [illegible] 36731, OST [illegible], OST 36733, OST 36734 und OST 36735.
[illegible]	
[illegible]	Pelz-Oberkleidung aus Lammfell. Technische Bedingungen nach den Gruppen.
OST [illegible]	Lose Pelzmäntel, Pelzjacken und Kinderpelzmäntel aus naturfarbenen Fellen von Chinchilla-Kaninchen und von weißen Kaninchen verschiedener Rassen. - Ersatz für OST NKLP 2145.

Declassified and Approved For Release @ 50-Yr 2014/05/08 : CIA-RDP81-01043R003800010001-4

Declassified and Approved For Release @ 50-Yr 2014/05/08 : CIA-RDP81-01043R003800010001-4

...nd Nummer ...tandards	Benennung des Standards
...781	Lose Pelzmäntel, Pelzjacken und Kinderpelzmäntel aus langhaarigen, farbigen Kaninchenfellen. - Ersatz für OST MKLP 2146.
...779	Lose Pelzmäntel und Pelzjacken aus Seallmania, Biberette-Manin und Skunken, nicht epilierten Rattiegen. - Ersatz für OST MKLP 2146.
...78...	...Pelzmäntel und Pelzjacken ...
...5419/1...	...mit einem

Declassified and Approved For Release @ 50-Yr 2014/05/08 : CIA-RDP81-01043R003800010001-4

Declassified and Approved For Release @ 50-Yr 2014/05/08 : CIA-RDP81-01043R003800010001-4

Index und Nummer des Standards	Benennung des Standards
	Gruppe M 27. Kopfbedeckungen aus Pelzen und Fellen.
OST 36711 -	Eskimo-Fellmützen aus gefärbtem geschorenem Lammfell.
OSTF 495 - 42	Kombinierte Fellmützen "Eskimo" und "Finka". [illegible] Ausführungen [illegible]. - Ersetzt für [illegible] 495 - 41.
[illegible]	[illegible]
[illegible]	[illegible]
[illegible]	[illegible]

Declassified and Approved For Release @ 50-Yr 2014/05/08 : CIA-RDP81-01043R003800010001-4

[redacted]	[redacted]
[redacted]	[redacted]
[redacted]	[redacted]

Declassified and Approved For Release @ 50-Yr 2014/05/08 : CIA-RDP81-01043R003800010001-4

Declassified and Approved For Release @ 50-Yr 2014/05/08 : CIA-RDP81-01043R003800010001-4

[illegible] und Nummer [illegible]tandards	Benennung des Standards
[illegible]043	Hosen [illegible] Männerjacken für die Arbeit in Warmbetrieben. - Ersatz für OST NKLP 7137/503.
[illegible]017	Hosen zu Arbeitsjacken für Männer. - Ersatz für OST NKLP 2360/72.
[illegible]12	Hosen zu Sturmjacken aus Vulkalingewebe.
[illegible]25	Hosen-Kombination für Frauen für die Arbeit in Warmbetrieben.
[illegible]	[illegible]
[illegible]	[illegible]

Declassified and Approved For Release @ 50-Yr 2014/05/08 : CIA-RDP81-01043R003800010001-4

Declassified and Approved For Release @ 50-Yr 2014/05/08 : CIA-RDP81-01043R003800010001-4

Index und Nummer des Standards	Benennung des Standards
GOST 1276 - 50	Sommerkittel (weiß) für den Offizierstand der Sowjetarmee und der Kriegsmarine. - Ersatz für GOST 1276 - 41.
NKLP 7211/539	Kopfbedeckungen für Köche. - Ersatz für OST 2372 / 2.
GOST 1068 - 52	Sommerkombinationen, Type "A". - Ersatz für GOST 1068 - 41.
GOST [illegible]	[illegible] (Jacken und [illegible]). - Ersatz für GOST [illegible] - 41.
GOST [illegible]	[illegible] Jacken mit Glatt- [illegible] für den [illegible] [illegible] Sowjetarmee. [illegible] - 41.
GOST [illegible]	[illegible]
GOST [illegible]	[illegible] Arbeit [illegible]
GOST [illegible]	[illegible]
GOST [illegible]	[illegible]
GOST [illegible]	[illegible]
NKLP [illegible]	[illegible] für [illegible].
NKLP [illegible]	[illegible] für Köche. - Ersatz für OST 2373/1
NKLP 713[illegible]	Arbeitsjacken für Bergarbeiter. - Ersatz für OST 3012.

Declassified and Approved For Release @ 50-Yr 2014/05/08 : CIA-RDP81-01043R003800010001-4

Declassified and Approved For Release @ 50-Yr 2014/05/08 : CIA-RDP81-01043R003800010001-4

x und Nummer Standards	Benennung des Standards
38026	Arbeitsjacken aus Segeltuch für Frauen.
38026	Arbeitsjacken aus Segeltuch für Männer. - Ersatz für OST 2187/69.
5185	Fischerjacken. Type "I". - Ersatz für OST 3015.
5038	Umhänge aus Vulkalin, zweireihig.
7986 - 56	Undurchlässige Mäntel. - Ersatz für OST 38007.
38008	Halblange Segeltuchmäntel mit Kaputze für Männer. - Ersatz für OST 2379.
38009	Halblanger wattierter Segeltuchmantel mit Kaputze. - Ersatz für OST 2379.
942 - 51	Barchenthemden. Typ "A". Abmessungen und technische Bedingungen. - Ersatz für OST 942 - 41.
941 - 55	Unterhemden. Abmessungen und technische Bedingungen. - Ersatz für OST 941 - 41.
943 - 51	Unterhemden. Type "A". Abmessungen und technische Bedingungen. - Ersatz für OST 943 - 41.
6281 - 52	Berufskleidung. Hosen für Frauen bei der Arbeit in der erdölgewinnenden und erdölverarbeitenden Industrie. Abmessungen und technische Bedingungen.
6279 - 52	Berufskleidung. Hosen für Männer bei der Arbeit in der erdölgewinnenden und der erdölverarbeitenden Industrie. Abmessungen und technische Bedingungen.

Declassified and Approved For Release @ 50-Yr 2014/05/08 : CIA-RDP81-01043R003800010001-4

Declassified and Approved For Release @ 50-Yr 2014/05/08 : CIA-RDP81-01043R003800010001-4

ex und Nummer Standards	Benennung des Standards
38026	Arbeitsjacken aus Segeltuch für Frauen.
38028	Arbeitsjacken aus Segeltuch für Männer. - Ersatz für OST 2187/69.
5185	Mischerjacken, Type "I". - Ersatz für OST 2415.
5038	Umhänge und Pelerine, zweireihig.
7906 - 56	[illegible]
[illegible]	[illegible]
[illegible]	[illegible]
[illegible]	[illegible]
[illegible]	[illegible]
[illegible]	[illegible]
[illegible]	[illegible]
[illegible]	[illegible]
[illegible]	[illegible]
6279 - 58	[illegible] in der erdölverarbeitenden Industrie. Abmessungen und technische Bedingungen.

Declassified and Approved For Release @ 50-Yr 2014/05/08 : CIA-RDP81-01043R003800010001-4

Declassified and Approved For Release @ 50-Yr 2014/05/08 : CIA-RDP81-01043R003800010001-4

Index und Nummer des Standards	Benennung des Standards
GOST 5563 - 50	Berufskleidung. Tuchhosen für die Arbeit mit starken Säuren, mit Chlor und beim Schmelzen von Metallen. - Ersatz für OST 38041.
GOST 6811 - 53	Berufskleidung. Frauenkombinationen zum Schutz vor Staub. Abmessungen und technische Bedingungen.
GOST 6027 - 51	Berufskleidung. Männerkombination zum Schutz vor Staub. Abmessungen und technische Bedingungen. - Ersatz für GOST 38021 und OST 38022.
GOST 5518 - 50	Berufskleidung. Arbeitskombinationen für Frauen. - Ersatz für OST 38039.
GOST 5517 - 50	Berufskleidung. Arbeitskombinationen für Männer. - Ersatz für OST 38038.
GOST [illegible] - [illegible]	Berufskleidung. Baumwollanzüge für Bergleute bei Arbeiten unter Tage an trockenen Stellen der Kohlengruben. Abmessungen und technische Bedingungen.
GOST [illegible] - [illegible]	Berufskleidung. Jacken für Beschäftigte in Torfgewinnungsbetrieben.
GOST [illegible] - [illegible]	Berufskleidung. Frauenjacken für Beschäftigte in der erdölgewinnenden und der erdölverarbeitenden Industrie. Abmessungen und technische Bedingungen.
GOST 6278 - 52	Berufskleidung. Männerjacken für Beschäftigte in der erdölgewinnenden und der erdölverarbeitenden Industrie. Abmessungen und technische Bedingungen.

Declassified and Approved For Release @ 50-Yr 2014/05/08 : CIA-RDP81-01043R003800010001-4

Declassified and Approved For Release @ 50-Yr 2014/05/08 : CIA-RDP81-01043R003800010001-4

...ex und Nummer ... Standards	Benennung des Standards
...T 5562 - 50	Berufskleidung. Tuchjacken für Beschäftigte mit starken Säuren, mit Chlor und beim Schmelzen von Metallen. - Ersatz für OST 38040.
...T 5515 - 50	Berufskleidung. Halbkombinationen für Beschäftigte in Torfgewinnungsbetrieben.
...T 5514 - 50	Berufskleidung. Fäustlinge aus Gewebe. - Ersatz für OST 2380, OST 38054 und OST 38055.
...T 5566 - 50	Berufskleidung. Wattierte Wänser für Frauen. - Ersatz für OST 38004.
...T 5564 - 50	Berufskleidung. Wattierte Männerwänser. - Ersatz für OST 38001.
...T 5565 - 50	Berufskleidung. Wattierte Männerwänser. (Wattierte Westen). - Ersatz für OST 38003.
...T 5568 - 50	Berufskleidung. Wattierte Überfallhosen für Frauen. - Ersatz für OST 38005.
...T 5567 - 50	Berufskleidung. Wattierte Überfallhosen für Männer. - Ersatz für OST 38002.
...T 6028 - 52	Kappen zur Staubschutzkombination für Männer. Abmessungen und technische Bedingungen. - Ersatz für OST 38023.
...T 826 - 54	Wattierte Wänser. Abmessungen und technische Bedingungen. - Ersatz für GOST 826 - 49.
38049	Vulkalinschürzen. - Ersatz für OST NKLP 6693/400.
38012	Vulkalin- und Stoffschürzen. - Ersatz für OST NKLP 5385/96.

Declassified and Approved For Release @ 50-Yr 2014/05/08 : CIA-RDP81-01043R003800010001-4

Declassified and Approved For Release @ 50-Yr 2014/05/08 : CIA-RDP81-01043R003800010001-4

Index und Nummer des Standards	Benennung des Standards
OST 38o46	Wachstuchschürzen. - Ersatz für OST MKLP 5283/14.
OST 38o13	Tuchschürzen. - Ersatz für OST MKLP 5364/95.
OST 38o5o	Schürzen mit Brustlatz. - Ersatz für OST 672.
OST 38o52	Stoffschürzen. - Ersatz für OST MKLP 5383/94.
OST 38o53	Stoffschürzen mit Taschen. - Ersatz für OST MKLP 5383/94.
OST 38o51	Stoffschürzen mit Brustlatz.- Ersatz für OST 762.
OST 674	Tuchschürzen, Type "I". Technische Bedingungen.
GOST 1586 - 46	Kittel für Medisimer und Laboranten. - Ersatz für GOST W-1586 - 42.
OST 38o46	Arbeitskittel für Frauen. - Ersatz für OST MKLP 6479/352.
OST 38o45	Geschlossene Arbeitskittel für Männer. - Ersatz für OST MKLP 6o29/2o2.
OST 38o47	Offene Arbeitskittel für Männer. - Ersatz für OST MKLP 6o31/2o4.
OST 38oo6	Arbeitskittel mit Rückenverschluß für Männer. - Ersatz für OST MKLP 6o27/2oo, und OST MKLP 6o28/2o1.
OST 38o14	Arbeitskittel aus Tuch für Männer. - Ersatz für OST MKLP 6484/361.

Declassified and Approved For Release @ 50-Yr 2014/05/08 : CIA-RDP81-01043R003800010001-4

Declassified and Approved For Release @ 50-Yr 2014/05/08 : CIA-RDP81-01043R003800010001-4

[illegible] Standards	Benennung der Standards
[illegible] 1076 - 50	Mäuse mit Ohrenklapper aus künstlichem Pelzwerk für die Sowjetarmee. - Entwurf für GOST 1076 - 41.
[illegible] 827 - 54	Mattierte Überfallmesser. [illegible] - Gültig für [illegible] 827 - 49.
[illegible] 813	[illegible]
[illegible]	[illegible]
[illegible]	[illegible]
[illegible]

Declassified and Approved For Release @ 50-Yr 2014/05/08 : CIA-RDP81-01043R003800010001-4

Index und Nummer des Standards	Benennung des Standards
GOST 7880 - 56	Glattes Spindel-Trikotgewebe.
GOST 1230 - 54	Glattes Trikotgewebe. - Ersatz für GOST 1230 - 41.
GOST 7029 - 54	Trikotgewebe, doppelseitig, glatt. - Ersatz für OST 37512.
GOST 7891 - 56	Trikotgewebe, glatt, aus den Rundwirkmaschinen.
GOST 8265 - 56	Lasting-Trikotgewebe.
GOST 6920 - 54	Halbwollene aufgerauhte Trikotgewebe. - Ersatz für OST NKLP 1806.
GOST 1058 - 41	Aufgerauhte Trikotgewebe.
GOST 1443 - 54	Technische Trikotgewebe. - Ersatz für GOST 1343 - 42.
[redacted]	Gruppe M 42. Untertrikotagen.
GOST 5759 - 51	Trikotagen. Matrosenhemden. Abmessungen und technische Bedingungen. - Ersatz für OST 37561.
GOST 820 - 54	Trikotunterhosen für Männer und Kinder. - Ersatz für GOST 820 - 41.
GOST 904 - 51	Trikot-Kombinationen. Abmessungen und technische Bedingungen. - Ersatz für GOST 904 - 41.
GOST 822 - 52	Trikotturnhemden. - Ersatz für GOST 822 - 41.

Declassified and Approved For Release @ 50-Yr 2014/05/08 : CIA-RDP81-01043R003800010001-4

Declassified and Approved For Release @ 50-Yr 2014/05/08 : CIA-RDP81-01043R003800010001-4

Index und Nummer des Standards	Benennung des Standards
OST 2106 - 56	Frauen- und Kinder-Trikot-schlüpfer. Abmessungen und technische Bedingungen. - Ersatz für OSST 2106 - 51.
OST 1430 - 55	Trikothemden. Abmessungen und technische Bedingungen. - Ersatz für OSST 1430 - 49.
OST 6894 - 54	Trikothemden für Frauen und Kinder.
OST 853 - 52	Strickstrumpfhosen für Männer und Kinder. - Ersatz für OSST 853 - 41.
OST 821 - 54	[illegible]
OST 854 - 53	[illegible]
[illegible]	[illegible]
ST 6419 - 56	[illegible]
ST 5398 - 56	[illegible]
ST 7466 - 55	[illegible]

Declassified and Approved For Release @ 50-Yr 2014/05/08 : CIA-RDP81-01043R003800010001-4

Declassified and Approved For Release @ 50-Yr 2014/05/08 : CIA-RDP81-01043R003800010001-4

Index und Nummer des Standards	Benennung des Standards
GOST 7474 - 55	Trikot-Skianzüge. Abmessungen und technische Bedingungen.
NKLP 1921	Kinderkleider aus baumwollenem oder baumwollkunstseidenem Rachellgewebe und aus baumwollenem aufgerauhten, auf der Maschine MT-1 [illegible] sowie auf Mail[illegible]-Maschinen gewirktem Ge[illegible]
GOST [illegible] - 53	[illegible] - Ersatz für GOST [illegible]
[illegible]	[illegible]
[illegible]	[illegible] auf Cotton- [illegible]
[illegible]	[illegible]
[illegible]	[illegible]
GOST [illegible] - 54	[illegible] - Ersatz für GOST [illegible]

Declassified and Approved For Release @ 50-Yr 2014/05/08 : CIA-RDP81-01043R003800010001-4

Declassified and Approved For Release @ 50-Yr 2014/05/08 : CIA-RDP81-01043R003800010001-4

Index und Nummer des Standards	Benennung des Standards
GOST 5007 - 53	Gestrickte Handschuhe und Fäustlinge. - Ersatz für GOST 5007 - 49.

Gruppe M 66. Häute und Schafe.

GOST 5273 - 50	[illegible]
GOST 5274 - 50	[illegible]
GOST 1164 - [illegible]	[illegible]
GOST 1165 - 52	[illegible]
GOST 1563 - 48	Schafhäute. Abnahmebedingungen und Prüfungsmethoden. - Ersatz für GOST 1563 - 42, GOST 3752 und GOST 3734.

Declassified and Approved For Release @ 50-Yr 2014/05/08 : CIA-RDP81-01043R003800010001-4

Declassified and Approved For Release @ 50-Yr 2014/05/08 : CIA-RDP81-01043R003800010001-4

Index und Nummer des Standards	Benennung des Standards
GOST 1229 - 42	Trikotgewebe. Entnahme von Proben und Methoden der physikalisch-mechanischen Prüfungen. - Ersatz für GOST 1229 - 41.
GOST 4122 - 48	Auf Rundwirkmaschinen hergestellte Strümpfe und Socken. Bestimmung der Sorten. - Ersatz für GOST 4122 - 48.
[illegible]	[illegible]
GOST 3936 - 47	Baumwollgarn. Klassifizierung (Empfehlung).

Declassified and Approved For Release @ 50-Yr 2014/05/08 : CIA-RDP81-01043R003800010001-4

Declassified and Approved For Release @ 50-Yr 2014/05/08 : CIA-RDP81-01043R003800010001-4

...dex und Nummer ...s Standards	Benennung des Standards
...R 2554 - 44	Baumwollgewebe für allgemeinen Gebrauch. Klassifizierung (Empfehlung).
...R 7913 - 56	Baumwollgewebe. Normen für Reißfestigkeit.
Gruppe M 61.	[illegible]
...R 5679 - 51	[illegible]
...R 6015 - 51	[illegible]
[illegible]	[illegible]
[illegible]	[illegible]
[illegible]

Declassified and Approved For Release @ 50-Yr 2014/05/08 : CIA-RDP81-01043R003800010001-4

Index und Nummer des Standards	Benennung des Standards
GOST 3279-51	Baumwollfaser. - Ersatz für GOST 3279-46.
Gruppe M 62. Baumwoll-Nähgarn.	
GOST 6309-52	Baumwoll-Nähgarn. - Ersatz für OST NKLP 8015/848 bis 8023/856, OST 1432 und OST NKLP 1659.
Gruppe M 63. Baumwollgewebe für allgemeinen Gebrauch.	
GOST 6639-53	Baumwollgewebe. Nesselstoffe. Sortiment und technische Bedingungen. - Ersatz für OST 30146-40 bezüglich des Artikels 43, für OST 30285-40 bezüglich des Artikels 50 sowie für OST 30286-40 bezüglich der Artikel 20 bis 22, 27 bis 29, 31 bis 34, 36, 38 bis 42, 46, 47, 49, 579, 591 bis 593, 597 bis 601, 866, 938, 939, 942 und 944.
OST 30285-40	Baumwollgewebe. Nesselstoff für Leben Art. 50, 56, 57, 59, 580, 602, 603. - Ersatz für OST NKLP 1525, OST NKLP [illegible] und OST NKLP 7313/611. (Bezüglich Art. 50 durch GOST 6639-53 ersetzt bezüglich Art. 56, 57 und 59 durch GOST 6638-53 ersetzt).
GOST 7617-55	Baumwollgewebe für Wäsche. Grinsbene und Drell-Lastik. Assortiment und technische Bedingungen. - Ersatz für OST 30274-40, außer Art. 488, 489 und 496.

Declassified and Approved For Release @ 50-Yr 2014/05/08 : CIA-RDP81-01043R003800010001-4

Declassified and Approved For Release @ 50-Yr 2014/05/08 : CIA-RDP81-01043R003800010001-4

...dex und Nummer ...es Standards	Benennung des Standards
...T 7259-54	Baumwollgewebe. Barchent, Flanelle, Boi. Sortiment und technische Bedingungen. - Ersatz für OST 30118-40, OST 30265-40 und OST 30271-40.
... 30279-40	Baumwollgewebe. Volta, Artikel 276, 277. Batist, Artikel 283 bis 285, 288, Anfr. Nr. 35. - Ersatz für OST 7486/671, OST [illegible] 7253/547, OST [illegible] 1726 und OST [illegible] 7791/800.
... 30149-40	[illegible]wollgewebe. Geswirntes Voile, [illegible] und Anfr. Nr. 730. [illegible], Artikel 289 und 290. - [illegible] 1997 und OST [illegible]
... 30272-40	[illegible]
... 7716-[illegible]	[illegible]
... 8206-[illegible]	[illegible] für Sticke- [illegible]
...P 1770	[illegible] 191 (Arti- [illegible]
... 30[illegible]	[illegible], Artikel 171 bis 173. [illegible], Artikel 181 und 182. [illegible], Artikel 195. - [illegible] 1771, [illegible] 7805/809.

Declassified and Approved For Release @ 50-Yr 2014/05/08 : CIA-RDP81-01043R003800010001-4

Declassified and Approved For Release @ 50-Yr 2014/05/08 : CIA-RDP81-01043R003800010001-4

Index und Nummer des Standards	Benennung des Standards
OST 30115 - 40	Baumwollgewebe. Krepp Artikel 262, 268 und 269. Voile-Krepp Artikel 278, 279 und 281. Asta Artikel 270 und 271. - Ersatz für OST NKLP 7316/614, OST NKLP 7441/650, OST NKLP 1564 und OST NKLP 2000.
OST 30292 - 40	Baumwollgewebe. Jacquard-Krepp Artikel 614 und 616 bis 618. [illegible]

Declassified and Approved For Release @ 50-Yr 2014/05/08 : CIA-RDP81-01043R003800010001-4

Declassified and Approved For Release @ 50-Yr 2014/05/08 : CIA-RDP81-01043R003800010001-4

dex und Nummer s Standards	Benennung des Standards
30121 - 40	[illegible]
30114 - 40	[illegible]
7342 - 58	[illegible]
30279 - 40	[illegible]
30283 - 40	[illegible]
30147 - 40	[illegible]

Declassified and Approved For Release @ 50-Yr 2014/05/08 : CIA-RDP81-01043R003800010001-4

Declassified and Approved For Release @ 50-Yr 2014/05/08 : CIA-RDP81-01043R003800010001-4

Index und Nummer des Standards	Benennung des Standards
GOST 7036 - 56	Baumwollene Futterstoffe. Sortiment und technische Bedingungen. Ersatz für GOST 3[illegible]53 - 4[illegible] bezüglich Art. [illegible], [illegible], [illegible], [illegible], 611 und GOST 3[illegible]74 - 4[illegible] bezüglich Art. [illegible], [illegible] und [illegible].
GOST 3[illegible] - 4[illegible]	[illegible]
[illegible]	[illegible]
[illegible]	[illegible]
[illegible]	[illegible]
[illegible] - 56	[illegible]

Declassified and Approved For Release @ 50-Yr 2014/05/08 : CIA-RDP81-01043R003800010001-4

Declassified and Approved For Release @ 50-Yr 2014/05/08 : CIA-RDP81-01043R003800010001-4

Index und Nummer des Standards	Benennung des Standards
OST 3o245 - 4o	Baumwollgewebe. Pannama Artikel 251 und 252. Sportlicher Stoff "Fiskulturnik" Artikel 254 und 255. "Sport Ajour" Auftr. Nr. 961. "Sport" gezwirnt Artikel 259. - Ersatz für OST MKLP 1722, OST MKLP 1988, OST MKLP 2o57 und OST MKLP 7561/7o3 (bezüglich Artikel 251 und 252 ersetzt durch GOST 7729 - 55).
[illegible] 187o	Baumwollgewebe. Serge Nr. 584 (Artikel 843).
[illegible] 3o253 - 4o	Baumwollgewebe. Armeeserge Artikel 486 und 487. Serie Artikel 492. Theaterfutterstoff Artikel 493 und 511. Feldserge Artikel 512 und 514. Englisch Artikel 513, 515 und 517. - Ersatz für OST MKLP 7648/741, OST MKLP 7779/78o und OST MKLP 2134, (bezüglich Artikel 486, 487, 492, 493 und 511 ersetzt durch GOST 7896 - 56, bezüglich Artikel 512 und 514 ersetzt durch GOST 7781 - 55).
[illegible] 6391 - 52	Baumwollgewebe. Satinstoff. Technische Bedingungen. - Ersatz für OST 3o140 - 4o, OST 3o15o - 4o, OST 3o252 - 4o, OST 3o276 - 4o, OST 3o251 - 4o, OST 3o255-4o
[illegible] 3o119 - 4o	Baumwollgewebe. Kalsonsbendenstoff. Artikel 19o. Popelin Artikel 2o7. Zephirin Artikel 232, Gro-Gro-Gewebe, Auftrag Nr. 785. - Ersatz für OST MKLP 2lo3, OST MKLP 1723, OST MKLP 1996 und OST MKLP 7514/69o, (bezüglich Artikel 232 ersetzt durch GOST 7716/ - 55).
[illegible] 3o288 - 4o	Baumwollgewebe. Spezialtrikotag Artikel 399. Spezial-Kord Artikel 397. Hosenpanama Artikel 396. Halsdoppelgarnstoff Artikel 4oo, 6o8 und 6o9. - Ersatz für OST MKLP 7249/543, OST MKLP 7648/741, OST MKLP 78o4/81o und OST MKLP 1718, (bezüglich Artikel 396 ersetzt durch GOST 7729 - 55).

Declassified and Approved For Release @ 50-Yr 2014/05/08 : CIA-RDP81-01043R003800010001-4

Declassified and Approved For Release @ 50-Yr 2014/05/08 : CIA-RDP81-01043R003800010001-4

Index und Nummer des Standards	Benennung des Standards
GOST 77o1 - 55	Baumwollgewebe. Polsterdrell und buntgewebter Drell. Sortiment und technische Anforderungen. - Ersatz für OST 3o253 - 4o bezüglich Art. 51o und Art. 514, OST 3o123 - 4o und OST 3o262 - 4o.
OST 3o282 - 4o	Baumwollgewebe. Trouville Artikel [illegible]. [illegible] Artikel [illegible]. Taft Artikel 515 und [illegible]. [illegible] Artikel [illegible] [illegible]
[illegible]	[illegible]
[illegible]	[illegible]
[illegible]	Baumwollgewebe. Chiffongewebe Artikel 84 - 88, 6o7, 857, Auftr. Nr. 518 und 519. Hausse Artikel 89 und 9o. - Ersatz für OST NKLP 7253/547, OST NKLP 7442/651, OST NKLP 19[illegible], OST NKLP 1984 und OST NKLP 2o97.

Declassified and Approved For Release @ 50-Yr 2014/05/08 : CIA-RDP81-01043R003800010001-4

Declassified and Approved For Release @ 50-Yr 2014/05/08 : CIA-RDP81-01043R003800010001-4

Index und Nummer des Standards	Benennung des Standards
	Gruppe M66. Stückware aus Baumwollgewebe.
OST 8215 - 56	Baumwollene Sommer-Schlafdecken und Überdecken. Sortiment und technische Anforderungen.
OST 8216 - 56	Baumwollene Boidecken. Sortiment und technische Anforderungen. - Ersatz für OST 3o261 - 4o.
	Gruppe M 67. Möbel- und Dekorationsstoffe aus Baumwolle.
OST 7471 - 55	Möbel- und Draperiestoffe aus Baumwolle. Sortiment und technische Bedingungen. - Ersatz für OST 3o249 - 4o und OST 3o287 - 4o.
	Gruppe M 68. Baumwollgewebe und -Erzeugnisse für technische Zwecke.
[illegible] - 4o	Gremitol Artikel 254, 256, 257, 259, 261, 264, 267, 271, 275, 5o3 und 5o5.
[illegible] - [illegible]	Dermatin.
[illegible] - [illegible]	Pumpleinwand.
OST 1766 - 42	Baumwollene Antriebsseile. - Ersatz für OST NKLP 8152/879.
OST 827o - 57	Wachstuch für Speisezimmer (auf Textilbasis).
OST 52o2 - 5o	Buchbinder-Kaliko. - Ersatz für OST 3oo19.
OST 1755 - 46	Farbband "PL - 44". - Ersatz für GOST W-1755 - 42.
OST 1oo82 - 39	Gewebte genähte und ganz gewebte (fortlaufende) vierschichtige baumwollene Treibriemen. (Ersetzt durch GOST 6082 - 54 bezüglich der vierschichtigen ganz gewebten (fortlaufenden) Treibriemen).

Declassified and Approved For Release @ 50-Yr 2014/05/08 : CIA-RDP81-01043R003800010001-4

Declassified and Approved For Release @ 50-Yr 2014/05/08 : CIA-RDP81-01043R003800010001-4

Index und Nummer des Standards	Benennung des Standards
[illegible] = [illegible]	Ganzgewebte (fortlaufende) imprägnierte baumwollene Treibriemen. – Ersatz für [illegible] – [illegible] [illegible] der vierschichtigen ganzgewebten baumwollenen Treibriemen sowie für [illegible] 3155.
[illegible] = 44	Band für Pellschirm-Mappeln.
[illegible] = 40	Motorhauben-Stützband (Kraftwagenteil [illegible]).
[illegible] = 54	Baumwollgewebe für Personenzüge ([illegible]). Sortiment und technische Bedingungen.
[illegible] = 54	Baumwollgewebe für die Schuhindustrie. Sortiment und technische Bedingungen. – Ersatz für [illegible] = [illegible], [illegible] = [illegible] und [illegible] = [illegible].
[illegible] = 54	Baumwollgewebe, Zelt- und Mehlgewebe. Sortiment und technische Bedingungen. – Ersatz für [illegible] = [illegible].
[illegible] = 54	Baumwollgewebe für technische Zwecke. [illegible] für technische Zwecke ([illegible] Baumwollgewebe aus [illegible] für [illegible], [illegible] und für die Schuhindustrie). Sortiment und technische Bedingungen. – Ersatz für [illegible] = [illegible].
[illegible] = 41	Baumwollgewebe für technische Zwecke. Filter-Mord Artikel [illegible] = [illegible].
[illegible] = 41	Gewebe für technische Zwecke. Filter – Mitteln.
[illegible] = 4[illegible]	Baumwollgewebe für technische Zwecke. [illegible].

Declassified and Approved For Release @ 50-Yr 2014/05/08 : CIA-RDP81-01043R003800010001-4

Declassified and Approved For Release @ 50-Yr 2014/05/08 : CIA-RDP81-01043R003800010001-4

dex und Nummer s Standards	Benennung des Standards
ST 1883 - 46	Baumwollgewebe für technische Zwecke."AM-93"(für die Flugzeugindustrie). - Ersatz für GOST W-1883 - 42.
ST 1877 - 46	Baumwollgewebe für technische Zwecke. "AOD" (für die Flugzeugindustrie). - Ersatz für GOST W-1877 - 42.
ST 2924 - 45	Baumwollgewebe für technische Zwecke. Belting.
ST 769 - 41	Baumwollgewebe für technische Zwecke. "Velotred".
ST 1104 - 41	Baumwollgewebe für technische Zwecke. "Domestique" Artikel 2020 - 2024 und 1160.
ST 1102 - 43	Baumwollgewebe für technische Zwecke. Fallschirmgewebe. - Ersatz für GOST 1102 - 41 und GOST W-1897 - 42.
ST 3357 - 46	Baumwollgewebe für technische Zwecke. Gewebe für Schmirgelleinen.
ST 768 - 50	Baumwollgewebe für technische Zwecke. Kord. - Ersatz für GOST 768 - 41.
ST 694 - 41	Baumwollgewebe für technische Zwecke. Perkal "A" und "A1", Artikel 817. Perkal "B2", Artikel 1791. Geschlichtet. - Ersatz für OST NKLP 1954 und OST NKLP 1582.
ST 737 - 41	Baumwollgewebe für technische Zwecke. "Tiftikred".
ST 2011 - 43	Baumwollgewebe für technische Zwecke. Gewebe "AM - 93", Artikel 1826 (für die Gummiindustrie).
ST 2328 - 43	Baumwollgewebe für die technischen Zwecke. Gewebe "AST - 100".

Declassified and Approved For Release @ 50-Yr 2014/05/08 : CIA-RDP81-01043R003800010001-4

Declassified and Approved For Release @ 50-Yr 2014/05/08 : CIA-RDP81-01043R003800010001-4

Index und Nummer des Standards	Benennung des Standards
OST 3o144 - 4o	Baumwollgewebe. Pausbatist Artikel 87o und 36o2. - Ersatz für OST NKLP 1776.
OST 3o14o - 4o	Baumwollgewebe. Breckergewebe. Artikel 2o16 und 217.
GOST 6o56 - 51	Baumwollgewebe. Schirmbespannstoff ("Gloria"). - Ersatz für OST 3o143 - 4o.
OST 3o116 - 4o	Baumwollgewebe. Mull Artikel 764, 765, 77o und 771. Kanevas Artikel 862. - Ersatz für OST NKLP 6125/234. (Ersetzt durch GOST 5196 - 5o bezüglich der Artikel 764 und 765).
GOST 5196 - 57	Baumwollgewebe. Mull für die polygraphische Industrie. - Ersatz für GOST 5196 - 5o.
OST 3o11o - 4o	Baumwollgewebe für technische Zwecke. Filtergewebe "Swanboy", Artikel 2o78, 2o79 und 2o87.
GOST 642 - 41	Baumwollgewebe für technische Zwecke."Chefer".
OST 3o139 - 4o	Baumwollgewebe. Gewebe für Dehnungsschichten, Artikel 2o66 und 2o67.
OST 3oo4o - 4o	Baumwollgewebe. Filtertuch Artikel 849, 851, 852, 853 und 856.
GOST 556o - 5o	Buchbindergewebe. Nr. 1. - Ersatz für OST 3oo2o.
GOST 332 - 41	Filtergewebe. Belting "F", Artikel 2o13 bis 2o15.

Declassified and Approved For Release @ 50-Yr 2014/05/08 : CIA-RDP81-01043R003800010001-4

Declassified and Approved For Release @ 50-Yr 2014/05/08 : CIA-RDP81-01043R003800010001-4

Index und Nummer des Standards	Benennung des Standards
OST 6504 - 53	Baumwollgewebe für Förderanlagen landwirtschaftlicher Maschinen.
OST 30138 - 40	Erzeugnisse aus Baumwolle. Zweischichtenriemen, Teil 21-044, Artikel 2648. Zweischichtige Riemen, Teil 21-045, Artikel 2649.
NKLP 7627/727	"Geflochtene Baumwollschnüre" (Fallsch), Vorläufige technische Bedingungen.
OST 2297 - 43	Baumwollschnüre für die Fallschirmindustrie.
Gruppe M 69. Prüfungsmethoden. Verpackung. Markierung.	
OST 6641 - 53	Fertigware (Stückware) aus Baumwolle. Sorteneinteilung. - Ersatz für OST NKLP 7142/528, und GOST 1178 - 41 bezüglich der Baumwolltücher.
OST 161 - 41	Sorteneinteilung der fertigen Gewebe und der ungebleichten Ware, die von der Baumwollverarbeitenden Industrie hergestellt werden. - Ersatz für OST NKLP 7142/528 (außer Stückware) und für OST NKLP 1536.
OST 710 - 41	Sorteneinteilung für Erzeugnisse aus Dekorationsstoffen.
GOST 8205 - 56	Gewebe und Gespinst aus Baumwolle. Normen für das Merzerisieren und Methoden seiner Bestimmung.
GOST 640 - 51	Baumwollgewebe und Stückware aus Baumwolle. Zusammenlegen (Falten), Markierung und erste Verpackung. - Ersatz für GOST 640 - 41.

Declassified and Approved For Release @ 50-Yr 2014/05/08 : CIA-RDP81-01043R003800010001-4

Declassified and Approved For Release @ 50-Yr 2014/05/08 : CIA-RDP81-01043R003800010001-4

Index und Nummer des Standards	Benennung des Standards
NKLP 7681/762	Baumwollgewebe. Anweisung für Sortierung (Aufteilung nach den einzelnen Sorten und nach Ausschuß) von Chiffon 18a, geschlichtetem Mitkal, Moleskin, ungebleichtem Leinwandstoff und Geweben für technische Sonderzwecke.
GOST 5943 - 51	Baumwollgewebe. Methoden zur Bestimmung des Einlaufens der Stoffe nach dem Waschen. - Ersatz für GOST 1090 - 41 Punkt 30 bezüglich der Baumwollgewebe.
GOST 4561 - 49	Ungebleichte Baumwollgewebe. Verpackung und Markierung.
GOST 3274 - 46	Baumwollfaser Entnahme von Proben und Prüfungsmethoden.
GOST 3152 - 54	Baumwollfaser. Verpackung, Markierung und Transport. - Ersatz für GOST 3152 - 46.

Klasse M 7. Gewebe und Stückware aus Bastfasern.

Gruppe M 7o. Klassifizierung, Nomenklatur und allgemeine Normen.

GOST 2555 - 44	Leinen- und Halbleinengewebe für allgemeine Zwecke. Klassifizierung (Empfehlung).
GOST 7780 - 55	Leinengewebe. Normen für Farbechtheit.

Declassified and Approved For Release @ 50-Yr 2014/05/08 : CIA-RDP81-01043R003800010001-4

Declassified and Approved For Release @ 50-Yr 2014/05/08 : CIA-RDP81-01043R003800010001-4

Index und Nummer des Standards	Benennung des Standards
Gruppe M 71. Bastfasern und Bastgarn für industrielle Zwecke.	
[illegible] SNK 7002/206	Seiltank-Fasern.
[illegible] 30021 - 39	Lange Hanfeibisch-Faser, industriell aufbereitet. - Ersatz für OST KZ SNK 7444/223.
[illegible] 1975	Kurze Hanfeibisch- und Seiltankfaser industriell aufbereitet.
[illegible] SNK 8432/257	Kurze verspinnbare Leinenfaser, aus nicht industrieller Aufbereitung. - Ersatz für OST 2489.
[illegible] 1951	Kurze Hanffaser, industriell aufbereitet. - Ersatz für OST KZ SNK 8701/323.
[illegible] SNK 8447/272	Gehechelter Wasser-Röstflachs. - Ersatz für OST VKS 6237.
[illegible] SNK 8446/271	Gehechelter Wiesen-Röstflachs. - Ersatz für OST VKS 6236.
[illegible] 8887/1289	Gehechelter Flachs, industriell aufbereitet.
[illegible] SNK 7003/207	Hanfbast aus südlichen Gebieten (italienischer Hanf).
[illegible] SNK 8014/230	Bast des mittelrussischen Hanfes.
OST 5758 - 51	"Otboika". - Ersatz für OST NKLP 8155/882.
NKZag 456	Putzwerg.
KZ SNK 8433/258	Flachswerk aus nicht industrieller Aufbereitung. - Ersatz für OST KZ SNK 7708/228.

Declassified and Approved For Release @ 50-Yr 2014/05/08 : CIA-RDP81-01043R003800010001-4

Declassified and Approved For Release @ 50-Yr 2014/05/08 : CIA-RDP81-01043R003800010001-4

Index und Nummer des Standards	Benennung des Standards
KZ SNK 6193/196	Hanfwerg aus nicht industrieller Aufbereitung (für die Erfassung).
KZ SNK 6194/197	Hanfwerg aus nicht industrieller Aufbereitung (für den freien Markt).
NKLP 2054	Pechwerg.
OST 668	Pechwerg für den Schiffbau und für Schiffsreparaturen.
NKLP 1809	Langfaseriger Hanf, industriell aufbereitet (gehechelt). - Ersatz für OST VKS 8700.
GOST 4638-49	Garne aus Bastfaser zur Herstellung von Polstern.
GOST 905-41	Kabelgarne.
NKLP 2166	Flachs-Jute-Garne.
NKLP 1647	Leinen-Garne.
OST 30104-40	Abfälle der flachsverarbeitenden Industrie. - Ersatz für OST NKLP 7895/831.

Gruppe M 72. Leinenzwirn.

OST 30103-40	Erzeugnisse aus Flachsfasern. Garne zur Herstellung von Fallschirmgurten. - Ersatz für OST NKLP 7467/667.
OST 30016	Leinengarn für die Flugzeugindustrie zum manuellen Durchnähen der Pritschen.

Declassified and Approved For Release @ 50-Yr 2014/05/08 : CIA-RDP81-01043R003800010001-4

Declassified and Approved For Release @ 50-Yr 2014/05/08 : CIA-RDP81-01043R003800010001-4

Index und Nummer des Standards	Benennung des Standards
OST 2350 - 43	Leinengarn für die Schuhindustrie und für Sattlerwaren. - Ersatz für OST NKLP 5414/129.
OST 30100 - 40	Leinenszwirn für Segelmacher. - Ersatz für OST NKLP 1541.
OST 30101 - 40	Leinenszwirn für Schneider. - Ersatz für OST NKLP 1542.
OST 30099 - 40	Leinenszwirn für Netzeknüpfer. - Ersatz für OST NKLP 2051.
	Gruppe M 73. Leinengewebe für allgemeinen Bedarf.
OST 30238 - 40	Damastleinen, weiß, für Tischtücher. Artikel 72.
OST 5665 - 51	Leinengewebe. Leinenborte. Technische Bedingungen. - Ersatz für OST 30087 - 40.
OST 30094 - 40	Leinengewebe. Leinen-Kanevas, halbgebleicht Artikel 915.
OST 30089 - 40	Leinengewebe. Stoffe für Kostüme und Kleider. Panama weiß, Artikel 226. Kalmank ungebleicht Artikel 228, halbgebleicht Artikel 229, gebleicht Artikel 230. Krepp-Gewebe ungebleicht Artikel 231. Farbiger Kostümstoff Artikel 234. Karierter Kostümstoff Artikel 239. - Ersatz für OST NKLP 1676 und OST NKLP 1790.
OST 7422 - 55	Leinengewebe. Weißes, halbgebleichtes und buntes Leinen. Sortiment und technische Bedingungen. - Ersatz für OST 30081 - 40, OST 30082 - 40 und OST 30084 - 40.
OST 7421 - 55	Halbleinengewebe. Weiße und bunte Leinen. Sortiment und technische Bedingungen.

Declassified and Approved For Release @ 50-Yr 2014/05/08 : CIA-RDP81-01043R003800010001-4

Declassified and Approved For Release @ 50-Yr 2014/05/08 : CIA-RDP81-01043R003800010001-4

Index und Nummer des Standards	Benennung des Standards
GOST 8241-56	Leinen- und Halbleinengewebe. Handtuchleinen, Damast- und glatte. Sortiment und technische Bedingungen. - Ersatz für OST 30078-40, OST 30079-40 und OST 30240-40.
OST 30076-40	Leinengewebe. Weißes Damastleinen für Tischtücher, Artikel 69 und 70. - Ersatz für OST NKLP 1805.
OST 30085-40	Leinengewebe. Grobes ungebleichtes Leinen, Artikel 341, 343, 345 bis 348, 353 bis 356, 358, 359 und 932. - Ersatz für OST NKLP 7413/64, OST NKLP 6459/329, OST NKLP 7555/698, OST NKLP 5324/57 und OST NKLP 6458/327.
OST 30083-40	Leinengewebe. Feines gemustertes ungebleichtes Leinen, Artikel 305, 307, 308 und 312. - Ersatz für OST NKLP 1819.
OST 30231-40	Leinengewebe, ungebleichtes feines gemustertes Leinen, Artikel 306.
OST 30230-40	Leinengewebe, ungebleicht. Futterleinen, Artikel 342 und 344. Leinen, Artikel 351. Filtersiebe, Artikel 926. "Redinka", Artikel 927.
OST 30229-40	Halbleinengewebe. Trikot "Ardenne" mit buntem Anscheren und buntgewirkt, Artikel 235-238.

Gruppe M 76. Stückware aus Bastfaser.

OST 30107-40	Farbige Halbleinendecken, Artikel 87 und 88.
OST 30077-40	Weiße Handtücher, Damast, Krepp und Frottier, Artikel 122-126, 128, 129, 134, 138, 139 und 142. - Ersatz für OST NKLP 1817, OST NKLP 1977, OST NKLP 2020, OST NKLP 2021, OST NKLP 2022, OST NKLP 2024 und OST NKLP 2025.

Declassified and Approved For Release @ 50-Yr 2014/05/08 : CIA-RDP81-01043R003800010001-4

Declassified and Approved For Release @ 50-Yr 2014/05/08 : CIA-RDP81-01043R003800010001-4

...x und Nummer ...s Standards	Benennung des Standards
...30227-40	Halbgebleichte Fasson-Handtücher mit farbigem Rand und mit Fransen, Artikel 132.
...8391-57	Leinengewebe. Weiße Damasttischtücher und Servietten, und mit farbigem Rand. Sortiment und technische Anforderungen. - Ersatz für OST 30074-40, OST 30106-40, OST 30232-40 und OST 30233-40.
...30234-40	Halbleinen-Damasttischtücher, Artikel 44, 45, 47 und 56.
...30073-40	Farbige Halbleinen-Damasttischtücher, Artikel 54. - Ersatz für OST NKLP 1804.
...30075-40	Durchbrochene farbige Damasttischtücher, Artikel 22, 26 bis 28, 31 und 32. - Ersatz für OST NKTekstil 2217 und OST NKLP 1804.
...30235-40	Ungebleichte Damasttischtücher mit Fransen, Artikel 39.
...30236-40	Farbige Tischtücher. Artikel 25, 29, 35 und 36.
...30080-40	Leinengewebe. Taschentücher, Artikel 153 und 154. - Ersatz für OST NKLP 5341/75.
...30105-40	Leinengewebe. Halbgebleichte Kropp-Bett-Laken mit farbigem Rand und mit bestimmten Fransen, Artikel 155.
Gruppe M 77.	Möbelbezugs- und Dekorationsstoffe aus Bastfaser.
...30088-40	Leinengewebe. Farbiger Möbeldamast, Artikel 89. - Ersatz für OST NKLP 1878.

Declassified and Approved For Release @ 50-Yr 2014/05/08 : CIA-RDP81-01043R003800010001-4

Declassified and Approved For Release @ 50-Yr 2014/05/08 : CIA-RDP81-01043R003800010001-4

Index und Nummer des Standards	Benennung des Standards
OST 3o228 - 4o	Leinengewebe. Gestreifte gesäurte Leinwand für Schutzhüllen, Artikel 331.
OST 3oo86 - 4o	Leinengewebe. Drell und Terrassenleinen, Artikel 323 - 326, 328 und 329. - Ersatz für OST NKLP 1884.
	Gruppe M 78: Gewebe und Erzeugnisse aus Bastfaser für technische Zwecke.
GOST 1868 - 51	Stricke aus Bastfaser. - Ersatz für GOST 1868 - 42.
GOST 1315 - 41	Seile "Herkules". - Ersatz für OST NKLP 1583.
GOST 483 - 55	Hanfseile. - Ersatz für GOST 483 - 41.
GOST 1o88 - 41	Seile aus Sisal- und Manilahanf.
GOST 1o87 - 41	Spezialband "PL".
GOST 1893 - 42	Ungebleichtes Band "PL", 43, 32 und 3o.
GOST 1o91 - 41	Schiffsleinen aus Hanffaser. - Ersatz für OST NKLP 8693/1304.
GOST 472 - 5o	Feuerwehrschläuche aus Flachsfaser "vykidnye". - Ersatz für GOST 472 - 41.
GOST 7877 - 56	Gummierte Feuerwehrschläuche "vykidnye".
NKLP 5724 -/158	Fischfangseile.
GOST 5269 - 5o	Kerne aus Bastfasern für Stahltaue. - Ersatz für OST NKLP 8154/881.

Declassified and Approved For Release @ 50-Yr 2014/05/08 : CIA-RDP81-01043R003800010001-4

Declassified and Approved For Release @ 50-Yr 2014/05/08 : CIA-RDP81-01043R003800010001-4

Index und Nummer des Standards	Benennung des Standards
NKLP 67	Fischernetze (nicht imprägniert). - Ersatz für OST NKLP 1505.
NKLP 68	Fischernetze. Einteilung nach Sorten und Ausschuß.
NKLP 2042	Schmirgelband Nr. 37 und 38.
GOST 5530 - 50	Gewebe aus Flachs-, Jute- und Ginsterhanf-Fasern. - Ersatz für GOST 1348 - 41 bezüglich der Gewebe aus Flachs und Ginsterhanf-Fasern.
OST 30095 - 40	Leinengewebe. Schuhgewebe. Artikel 930. - Ersatz für OST NKLP 1782.
OST 30090 - 40	Leinengewebe. Ungebleichtes Doppelgarngewebe Artikel 401 und 402.
OST 30096 - 40	Leinengewebe. Sackgewebe Artikel 957 bis 963. - Ersatz für OST NKLP 2168, OST NKLP 8604/1267, OST NKLP 1875 und OST 5187.
OST 5683 - 51	Leinengewebe. Segeltuch. Technische Bedingungen. - Ersatz für OST 30092 - 40, OST 30241 - 40 und GOST 351 - 41.
OST 643 - 41	Leinengewebe. Lagertuch mit kombinierter Imprägnierung Nr. 360 und Nr. 361. - Ersatz für OST NKLP 1832.
NKLP 6220/277	Leinengewebe. Ungebleichte Zellstoffe, chemisch imprägniert sowie chemisch imprägniert und gefärbt, Artikel 364 bis 366. - Ersatz für OST 3816.

Declassified and Approved For Release @ 50-Yr 2014/05/08 : CIA-RDP81-01043R003800010001-4

Declassified and Approved For Release @ 50-Yr 2014/05/08 : CIA-RDP81-01043R003800010001-4

Index und Nummer des Standards	Benennung des Standards
NKLP 67	Fischernetze (nicht imprägniert). - Ersatz für OST NKLP 1505.
NKLP 68	Fischernetze. Einteilung nach Sorten und Ausschuß.
NKLP 2042	Schmirgelband Nr. 37 und 38.
GOST 5530 - 50	Gewebe aus Flachs-, Jute- und Ginsterhanf-Fasern, - Ersatz für GOST 1348 - 41 bezüglich der Gewebe aus Flachs und Ginsterhanf-Fasern.
OST 30095 - 40	Leinengewebe. Schuhgewebe. Artikel 930. - Ersatz für OST NKLP 1782.
OST 30090 - 40	Leinengewebe. Ungebleichtes Doppelgarngewebe Artikel 401 und 402.
OST 30096 - 40	Leinengewebe. Sackgewebe Artikel 957 bis 963. - Ersatzfür OST NKLP 2168, OST NKLP 8604/ 1267, OST NKLP 1875 und OST 5187.
GOST 5683 - 51	Leinengewebe. Segeltuch. Technische Bedingungen. - Ersatz für OST 30092 - 40, OST 30241 - 40 und GOST 351 - 41.
GOST 643 - 41	Leinengewebe. Lagertuch mit kombinierter Imprägnierung Nr. 360 und Nr. 361. - Ersatz für OST NKLP 1832.
NKLP 6220/277	Leinengewebe. Ungebleichte Zellstoffe, chemisch imprägniert sowie chemisch imprägniert und gefärbt, Artikel 364 bis 366. - Ersatz für OST 3816.

Declassified and Approved For Release @ 50-Yr 2014/05/08 : CIA-RDP81-01043R003800010001-4

Declassified and Approved For Release @ 50-Yr 2014/05/08 : CIA-RDP81-01043R003800010001-4

Index und Nummer des Standards	Benennung des Standards
OST 3o239 - 4o	Leinengewebe. Ungebleichtes "Raventuch", Artikel 4o6 und 4o7.
OST 3oo91 - 4o	Leinengewebe. Ungebleichtes imprägniertes sowie halb gebleichtes "Raventuch", Artikel 4o8, 41o und 411. - Ersatz für OST NKLP 5327/6o, OST NKLP 6397/323 und OST NKLP 6221/278.
OST 3oo93 - 4o	Leinengewebe. Verpackungsstoff Artikel 951, 953 und 955. - Ersatz für OST NKLP 53o8/39 und OST NKLP 6455/324.
GOST 8o76 - 56	Halbleinengewebe. Permanning-Segelleinen. Sortiment und technische Anforderungen.
GOST 1894 - 42	Halbleinengewebe. Zeltleinwand (Lagertuch).
NKLP 1649	Garn für Schleppnetze (aus Hanffaser). - Ersatz für OST NKLP 57o6/157.
GOST 1765 - 42	Schnüre und Seile aus Flachsfaser. - Ersatz für OST NKLP 1584.
GOST 51o7 - 49	Schnüre, gedreht aus Flachs- und Hanffaser.
GOST 1o24 - 41	Schnüre, gedreht, aus Flachsfaser und aus Baumwolle. - Ersatz für OST NKLP 718.
NKLP 7628/728	Schnüre, geflochten, aus Flachsfaser (Palls).
NKLP 67o7/4o7	Erntebindegarn.
GOST 5725 - 51	Bindegarn aus Bastfasern. - Ersatz für OST NKLP 8147/836 und OST NKLP 87o3/1354.

Declassified and Approved For Release @ 50-Yr 2014/05/08 : CIA-RDP81-01043R003800010001-4

Declassified and Approved For Release @ 50-Yr 2014/05/08 : CIA-RDP81-01043R003800010001-4

...ag und Nummer ...s Standards	Benennung des Standards
Gruppe M 79. Prüfungsmethoden. Verpackung. Markierung.	
...T 7563-55	Leinen- und Hanffaser. Verpackung, Markierung und Transport.
...T 7656-55	Flachsfaser. Bedingungen und Methoden für das Kontrollhecheln des geschwungenen Flachses. - Ersatz für OST 508.
...T 1408-42	Fertige Stückware aus Leinen. Bestimmung der Sorten. - Ersatz für OST NKLP 6775/446.
...T 1968 *	Erzeugnisse aus Flachsfasern. Leinengarn und Nähgarn "Nitka". Prüfungsmethoden und Abnahmebedingungen. - Ersatz für OST VKS 6764.
...T 7009-54	Leinengarn. Einteilung der Sorten. - Ersatz für OST NKLP 6369/302.
...T 1795	Bestimmung der Sorten und des Ausschusses sowie Abnahmebedingungen für ungebleichtes Leinen- und Hechelgarn: gutes, mittleres, gewöhnliches und aus Abfallfasern. - Ersatz für OST NKLP 6485/344. (Ersetzt durch GOST 6611-53 bezüglich der Abnahmebedingungen).
...KLP 1823	Bestimmung der Sorten und des Ausschusses bei Leinen und Baumwollbändern.
...OST 641-41	Falten, zurechtmachen, markieren und verpacken der von der Leinenindustrie hergestellten Gewebe und Stückwaren. - Ersatz für OST NKLP 5296/27. (Ersetzt durch GOST 7000-54 bezüglich der Abschnitte VII bis XI).

Declassified and Approved For Release @ 50-Yr 2014/05/08 : CIA-RDP81-01043R003800010001-4

Declassified and Approved For Release @ 50-Yr 2014/05/08 : CIA-RDP81-01043R003800010001-4

Index und Nummer des Standards	Benennung des Standards
NKLP 1684	Leinen- und Baumwollbänder. Prüfungsmethoden und Abnahmebedingungen.
NKLP 1682	Leinen- und Baumwollbänder. Zurechtmachen, verpacken und markieren.
GOST 357 - 54	Leinen- und Halbleinengewebe. Sorten. - Ersatz für GOST 357 - 41 (Bis 1.1.1956 ist GOST 357 - 41 gültig).

Klasse M 8. Wollgewebe und Stückware aus Wolle.

Gruppe M 80. Klassifizierung, Nomenklatur und allgemeine Normen.

GOST 7776 - 55	Halbwollene Gewebe (Mischgewebe) für zivilen Bedarf. Normen, für Farbechtheit.
GOST 7120 - 55	Reinwollene Stoffe für zivilen Bedarf. Normen für Farbechtheit. - Ersatz für GOST 7120 - 54.
GOST 2846 - 56	Reinwollene und halbwollene (Misch-) Stoffe für Behördenbedarf. Normen für Farbechtheit. -Ersatzfür GOST 2846 - 45.
GOST 2553 - 44	Wollstoffe für allgemeinen Gebrauch. Klassifizierung. - Ersatz für OST NKLP 1585 (Empfehlung).

Gruppe M 81. Wollfaser und Wollgarn für industrielle Zwecke.

GOST 4994 - 49	Garn aus Wolle und Mischwolle. Klassifizierung (Empfehlung).

Declassified and Approved For Release @ 50-Yr 2014/05/08 : CIA-RDP81-01043R003800010001-4

Declassified and Approved For Release @ 50-Yr 2014/05/08 : CIA-RDP81-01043R003800010001-4

Index und Nummer des Standards	Benennung des Standards
OST 30007	Grobe bucharisch-turkmenische Wolle.
OST 30005	Grobe gissarische Wolle.
OST 30002	Grobe transkaukasische Wolle.
OST 30006	Grobe Karabacher Wolle.
NKLP 2132	Grobe Karatschajewer Wolle und Wolle von Gebirgsschafen. - Ersatz für OST 381 und OST 3[illegible]7.
OST 30003	Grobe russische Wolle.
NKLP 2130	Grobe Nordrussische und sibirische Wolle.
OST 30004	Grobe russisch-ukrainische Wolle.
NKLP 2131	Grobe Tuschiner Wolle. - Ersatz für OST 383.
GOST 7737 - 55	Industrielle Schafwolle. Arten, Sortiment und technische Bedingungen. - Ersatz für OST NKLP 1931.
GOST 6327 - 52	Gemischte Wolle aus Kreuzungen feinwolliger und grobwolliger Schafe, fein, mittelfein, mittelgrob und grob. Sortiert. Sortiment und technische Bedingungen. - Ersatz für OST 30001.
GOST 6326 - 52	Wolle von feinwolligen Schafsrassen, fein, sortiert. Sortiment und technische Bedingungen. - Ersatz für OST 30000.
GOST 6614 - 53	Zigaier mittelfeine und mittelgrobe Wolle, sortiert. Sortiment und technische Bedingungen. - Ersatz für OST NKLP 2129.

Declassified and Approved For Release @ 50-Yr 2014/05/08 : CIA-RDP81-01043R003800010001-4

Declassified and Approved For Release @ 50-Yr 2014/05/08 : CIA-RDP81-01043R003800010001-4

Index und Nummer des Standards	Benennung des Standards
	Gruppe M 83. Wollstoffe für allgemeinen Bedarf.
OST 3o222 - 4o	Künstliches Fell, Artikel 29o und 293 bis 295. - Ersatz für OST NKTekstil 2215.
OST 3o17o - 4o	Grobe Anzugstoffe, Artikel 3o5, 311, 322, 323, 31o und 313.
OST 3o22o - 4o	Grobe Anzugstoffe Artikel 3o7, 321, 315, 32o, 312, 3o2, 3o1, 3o3 und 3o8. - Ersatz für OST NKLP 1799, OST NKLP 2126, OST NKLP 18oo, OST NKLP 2137, OST NKLP 1664 und OST NKLP 2214.
GOST 6974 - 54	Grobe reinwollene Plausch- und Mantelstoffe, Sortiment und technische Bedingungen. - Ersatz für OST 3o224 - 4o.
GOST 7289 - 54	Grobe reinwollene und gemischte)halbwollene) Mantelstoffe. Sortiment und technische Bedingungen. - Ersatz für OST 3o166 - 4o, OST 3o169 - 4o und OST 3o223 - 4o.
GOST 6621 - 53	Grober Stoff für Militärmäntel und für Fußlappen. Sortiment und technische Bedingungen. - Ersatz für GOST 47o7 - 49 und OST 3oo39 - 4o.
OST 3o2o8 - 4o	Kammgarnstoffe. - Ersatz für OST NKLP 1825 und OST NKLP 2o28.
OST 3o2o3 - 4o	Kammgarnstoffe für Hosen und Futter, Artikel 1o6 und 1o8. "Nanbuk". -Ersatz für OST 2o49 und OST NKLP 6651/382.

Declassified and Approved For Release @ 50-Yr 2014/05/08 : CIA-RDP81-01043R003800010001-4

Declassified and Approved For Release @ 50-Yr 2014/05/08 : CIA-RDP81-01043R003800010001-4

Index und Nummer des Standards	Benennung des Standards
OST 7290 - 54	Kammgarn-Anzugstoffe aus Mischwolle (Halbwolle). Sortiment und technische Bedingungen. -Ersatz für OST 30141 - 40, OST 30163 - 40, OST 30168 - 40, OST 30204 - 40 und OST 30206 - 40, (bezüglich Covercoat Artikel M 702 ersetzt durch GOST 7844 - 55.)
[illegible]T 4287 - 48	Reinwollene Kammgarn-Anzugstoffe. "Boston" Sortiment und technische Bedingungen. - Ersatz für OST 30014 - 40 bezüglich "Boston", Artikel 121 und 126 sowie bezüglich Damen- "Boston".
[illegible] 4062 - 56	Halbwollene (gemischte) Kammgarnstoffe für Kleider. Sortiment und technische Bedingungen. - Ersatz für GOST 4062 - 48 und OST 30032 - 40.
[illegible] 8243 - 56	Reinwollene Kammgarnstoffe für Kleider. Sortiment und technische Bedingungen. - Ersatzfür OST 30207 - 40.
[illegible]T 7844 - 55	Reinwollene und halbwollene (gemischte) Kammgarnstoffe. Covercoat und Gasardine. Sortiment und technische Bedingungen. - Ersatz für GOST 7290 - 54 bezüglich Covercoat Art. M 702 und OST 30014 - 40 bezüglich Covercoat Art. 135 und Garbadine.
GOST 7911 - 56	Reinwollene Kammgarnstoffe. Trikot und Cheviot. Sortiment und technische Bedingungen. - Ersatz für OST 30014 - 40 bezüglich Trikot, Serge, Breitford und OST 30162 - 40.

Declassified and Approved For Release @ 50-Yr 2014/05/08 : CIA-RDP81-01043R003800010001-4

Declassified and Approved For Release @ 50-Yr 2014/05/08 : CIA-RDP81-01043R003800010001-4

Index und Nummer des Standards	Benennung des Standards
OST 3o2o5 - 4o	Feine Tuchstoffe. - Ersatz für OST NKLP 1538, OST NKLP 1539 und OST NKLP 1886. (Ersetzt durch GOST 843 - 41 bezüglich Artikel 1o4 Merino grau, bezüglich Artikel 114 mittelgrob ersetzt durch GOST 6o69 - 56).
GOST 7347 - 55	Feine Anzugstuche aus Mischwolle (Halbwolle). Sortiment undtechnische Bedingungen. - Ersatz für OST 3o142 - 4o, OST 3o213 - 4o und OST 3o221 - 4o.
GOST 6o69 - 56	Feine reinwollene Manteltuche. Sortiment und technische Bedingungen. - Ersatz für GOST 6o69 - 51 und OST 3o2o5 - 4o bezüglich Art. 114 halbgrob.
OST 3o214 - 4o	Feine halbwollene kombinierte Stoffe. Tuche Artikel 189, 19o, 179 und 18o. - Ersatz für OST NKLP 18o3 und OST NKLP 75o8/685.
GOST 6695 - 53	Feine Anzug- und Mützentuche aus Mischwolle (Halbwolle). Sortiment und technische Bedingungen.
GOST 611 - 41	Feine reinwollene Tuche. Mongolisches Tuch. Artikel 2oo. - Ersatz für OST 3o215 - 4o.
GOST 843 - 41	Feine reinwollene Tuche. "Drap" (dickes Tuch) 1o4 grau. "Drap" 1o4 morengo. - Ersatz für OST 3o2o5 - 4o bezüglich des Artikels 1o4 Merino (grau).

Declassified and Approved For Release @ 50-Yr 2014/05/08 : CIA-RDP81-01043R003800010001-4

Declassified and Approved For Release @ 50-Yr 2014/05/08 : CIA-RDP81-01043R003800010001-4

und Nummer des Standards	Benennung des Standards
Gruppe M 86. Stückware aus Wolle.	
[illegible]18 - 40	Schlafdecken aus grobem Wollstoff, Artikel 408, 404, 405 und 403. - Ersatz für OST MKLP 7604/716 und OST MKTekstil 2219.
[illegible]11 - 40	Schlafdecken aus feinem Halbwollstoff Artikel 288 und Schlafdecken b/o für zivilen Bedarf. - Ersatz für OST MKLP 7600/712.
[illegible]67 - 40	Tücher aus feinem Tuch, Artikel 12.
[illegible]16 - 40	Tücher aus feinem Tuch. Tücher "Pelus" Artikel [illegible] - Ersatz für OST MKLP 2127.
Gruppe M 87. Möbelbezugs- und Dekorationsstoffe aus Wolle.	
[illegible]313 - 48	Plüschteppiche für Kraftwagen.
Gruppe M 88. Gewebe und Erzeugnisse aus Wolle für technische Zwecke.	
[illegible] 3157	Gewebte Treibriemen aus Wolle, Artikel 2701 - 2719.
[illegible] 669	Pressentuch für Ölmühlen.
[illegible] 30217 - 40	Grobe Tuche für technische Zwecke. Galoschenfuttersteff. - Ersatz für OST 5018.
[illegible] 6985 - 54	Halbwoll- und Mischwollgewebe für technische Zwecke (Meterware). Sortiment und technische Bedingungen. - Ersatz für OST 30210 - 40.

Declassified and Approved For Release @ 50-Yr 2014/05/08 : CIA-RDP81-01043R003800010001-4

Declassified and Approved For Release @ 50-Yr 2014/05/08 : CIA-RDP81-01043R003800010001-4

Index und Nummer des Standards	Benennung des Standards
GOST 7o82 - 54	Wollgewebe mit Flausch. Sortiment und technische Bedingungen. - Ersatz für OST 3o296 - 4o.
GOST 6986 - 54	Halbwoll- und Mischwollgewebe für technische Zwecke (Meterware) mit Verwendung synthetischer Faserm (Kapronfaser). Sortiment und technische Bedingungen.-
GOST 6984 - 54	Baumwollne Gewebe für technische Zwecke (Meterware). Sortiment und technische Bedingungen. - Ersatz für OST 3o2o5 - 4o.
GOST 4[illegible] - 41	Wollgewebe. Rohrtuch [illegible] technische Zwecke. - Ersatz für OST [illegible] 2o87.
Gruppe N [illegible].	[illegible]. Verpackung. [illegible]
GOST 3[illegible] - 41	Sorteneinteilung bei fertigen Geweben der wollverarbeitenden Industrie (Mantel-, [illegible] und [illegible]). - Ersatz für OST [illegible] 7[illegible]/553.
GOST 1178 - 41	Sorteneinteilung bei fertigen Stückwaren der wollverarbeitenden Industrie.
GOST [illegible] - 54	Gewebe und Stückwaren aus Wolle und Mischwolle (Halbwolle). Falten, Markierung und erste Verpackung. - Ersatz für GOST [illegible]78 - 41. (Ersetzt durch GOST 7ooo - 56 bezüglich der Abschnitte VII bis XII).

Declassified and Approved For Release @ 50-Yr 2014/05/08 : CIA-RDP81-01043R003800010001-4

Declassified and Approved For Release @ 50-Yr 2014/05/08 : CIA-RDP81-01043R003800010001-4

Index und Nummer des Standards	Benennung des Standards
GOST 5o12 - 49	Textilgewebe. Methoden zur Bestimmung des Einlaufens bei Wollgewebe nach dem Anfeuchten. - Ersatz für GOST 1o9o - 41 bezüglich Punkt 37.
GOST 6o68 - 51	Wollstoffe. Methode zur Bestimmung der Wärmeschutzeigenschaften.
GOST 4659 - 49	Mischwollgewebe. Methoden der chemischen Prüfungen. - Ersatz für GOST 1o9o - 41 bezüglich der Punkte 35 und 36, für OST NKLP 2o29 und für OST NKLP 2o31.
GOST 5778 - 51	Gewaschene Wolle. Verpackung und Transport.
GOST 4662 - 49	Gewaschene Naturwolle. Abnahmebedingungen. Entnahme von Mustern und Prüfungsmethoden.
GOST 6o7o - 55	Ungewaschene gepreßte Wolle, Verpackung, Markierung und Transport. - Ersatz für GOST 6o7o - 51.

Klasse M 9. Gewebe und Stückware aus Seide.

Gruppe M 9o. Klassifizierung. Nomenklatur und allgemeine Normen.

GOST 2597 - 44	Seidengewebe für allgemeinen Gebrauch. Klassifizierung (Empfehlung).
GOST 7779 - 55	Seidengewebe. Normen für Farbechtheit.

Gruppe M 91. Naturseide und Webgarne aus Naturseide.

GOST 1o25 - 48	Garne aus Naturseide. - Ersatz für GOST 1o25 - 41.

Declassified and Approved For Release @ 50-Yr 2014/05/08 : CIA-RDP81-01043R003800010001-4

Declassified and Approved For Release @ 50-Yr 2014/05/08 : CIA-RDP81-01043R003800010001-4

Index und Nummer des Standards	Benennung des Standards
GOST 6o5o - 51	Seide für die Tücherfabrikation. - Ersatz für OST 3o198 - 4o.
GOST 1o86 - 52	Naturseide für Isolationszwecke. - Ersatz für GOST 1o86 - 41.
GOST 7o52 - 54	Gezwirnte Naturseide für Webereien. - Ersatz für OST MKLP 1938.
GOST 1674 - 55	Naturseide für Schnüre, gekocht. - Ersatz für GOST 1674 - 42.
GOST 5618 - 56	Nähseide. - Ersatz für GOST 5618 - 5o.
Gruppe M 92. Seidengarne.	
GOST 49o3 - 49	Gezwirnte Spezial-Seidengarne.
GOST 6797 - 53	Gezwirntes Nähgarn aus Naturseide. Sortiment und technische Bedingungen. - Ersatz für OST MKLP 2o93.
GOST 187o - 42	Gezwirntes gekochtes Seidengarn. - Ersatz für OST 3oo34 - 4o.
Gruppe M 93. Seidengewebe für allgemeine Verwendung.	
GOST 1876 - 46	Künstliches Plüschfell. - Ersatz für GOST W-1876 - 42.
GOST 4548 - 48	Fasson-Plüsch. Technische Bedingungen.

Declassified and Approved For Release @ 50-Yr 2014/05/08 : CIA-RDP81-01043R003800010001-4

Declassified and Approved For Release @ 50-Yr 2014/05/08 : CIA-RDP81-01043R003800010001-4

Index und Nummer des Standards	Benennung des Standards
OST 82o9 - 56	Kunstseidengewebe mit Baumwollgarn. Fasson-Popeline. Sortiment und technische Anforderungen. - Ersatz für OST 3o192 - 4o.
OST 3o128 - 4o	Naturseidengewebe. "Induchun" Artikel 152 und 153. Mongolische "Damá", Artikel 154 und155. - Ersatz für OST MKLP 1743.
OST 3o18o - 4o	Naturseidengewebe. Mull Artikel 1o51. - Ersatz für OST MKLP 7o86/ 448.
OST 3o1[illegible] - 4o	Mischgewebe aus Natur- und Kunstseide. Krepp Parisienne für Krawatten, Artikel 1o81.
OST 3o2[illegible] - 4o	Naturseidengewebe. Florentin Nr. 93.
OST 3o297 - 4o	Halbseidengewebe. Atlas Artikel 222.
OST 3o181 - 4o	Halbseidengewebe. Serge Artikel 213 und 214.
OST 3o133 - 4o	Halbseidengewebe. Satin. Artikel 218 und 219. Satin für Schirmbespannung. Artikel 221. - Ersatz für OST MKLP 1947.
GOST 7o81 - 54	Gewebe mit Flausch aus Naturseide. Sortiment und technische Bedingungen. - Ersatz für OST 3o196 - 4o.
GOST 6o57 - 51	Seiden-Plüschgewebe mit künstlichem Plausch. Technische Bedingungen. Ersatz für OST 3o164 - 4o.
GOST 5o67 - 56	Kostümseide. Sortiment. Technische Bedingungen. - Ersatz für GOST 5o67 - 49.

Declassified and Approved For Release @ 50-Yr 2014/05/08 : CIA-RDP81-01043R003800010001-4

Declassified and Approved For Release @ 50-Yr 2014/05/08 : CIA-RDP81-01043R003800010001-4

Index und Nummer des Standards	Benennung des Standards
GOST 5242 - 5o	Seidenstoffe für Damenkleider. Technische Bedingungen. - Ersatz für GOST 893 - 41, OST 3o131 - 4o, OST 3o134 - 4o, OST 3o137 - 4o, OST 3o161 - 4o, OST 3o165 - 4o, OST 3o171 - 4o, OST 3o172 - 4o, OST 3o173 - 4o, OST 3o174 - 4o, OST 3o176 - 4o, OST 3o179 - 4o, OST 3o182 - 4o, OST 3o183 - 4o, OST 3o184 - 4o, OST 3o185 - 4o, OST 3o188 - 4o, OST 3o19o - 4o, OST 3o192 - 4o und OST 3o193 - 4o.
GOST 7o93 - 54	Taffet-Seidengewebe für Damenkleider. Sortiment und technische Bedingungen. - Ersatz für OST 3o186 - 4o und OST 3o187 - 4o.
GOST 4772 - 56	Seiden-Futterstoffe. Sortiment und technische Anforderungen. - Ersatz für GOST 4772 - 51.

Gruppe M 96. Stickware aus Seide.

GOST 6752 - 53	Serge-Tücher, gemischt aus Natur- und Kunstseide. Technische Bedingungen. - Ersatz für OST 3o197 - 4o.

Gruppe M 98. Gewebe und Erzeugnisse aus Seide für technische Zwecke.

GOST 7266 - 54	Technische Gewebe. Kord aus Viskoseseide.
GOST 2481 - 44	Technische Seidengewebe. Excelsior.

Declassified and Approved For Release @ 50-Yr 2014/05/08 : CIA-RDP81-01043R003800010001-4

Declassified and Approved For Release @ 50-Yr 2014/05/08 : CIA-RDP81-01043R003800010001-4

Index und Nummer des Standards	Benennung des Standards
GOST 4725-49	Seidengewebe. Chiffon-Gaze.
GOST 4403-56	Seidengewebe für Siebe. - Ersatz für GOST 4403-48.
GOST 1637-42	Seidengewebe. Bespanntücher Sorte "K" Artikel 1057. - Ersatz für OST 30035.
GOST 5617-50	Seidengewebe. Ungebleichtes Spezialtuch Artikel 1508.
GOST 6837-52	Gewirkte Kunstseide für technische Zwecke. - Ersatz für OST 30116-40.
GOST 1768-54	Gedrehte Seidenschnüre. - Ersatz für GOST 1768-42.
GOST 1754-42	Geflochtene Seidenschnüre. - Ersatz für OST 30053.

Gruppe K 59. Prüfungsmethoden. Verpackung. Markierung.

GOST 470-52	Fertige Stückware aus Seide und Halbseide. Bestimmung der Sorten. - Ersatz für GOST 470-41.
GOST 4654-49	Seidenkokon- und Seidenfaserabfälle. Verpackung und Markierung.
GOST 6607-53	Gewebe und Stückwaren aus Seide. Falten, Markieren und erste Verpackung. - Ersatz für OST 30015.
GOST 187-53	Seiden- und Halbseidengewebe. Bestimmung der Sorten. - Ersatz für GOST 187-41.
GOST 4664-49	Ungebleichte Seidengewebe, Verpackung und Markierung.

Declassified and Approved For Release @ 50-Yr 2014/05/08 : CIA-RDP81-01043R003800010001-4

Declassified and Approved For Release @ 50-Yr 2014/05/08 : CIA-RDP81-01043R003800010001-4

К ЛЕСОМАТЕРИАЛЫ. ИЗДЕЛИЯ ИЗ ДРЕВЕСИНЫ. ЦЕЛЛЮЛОЗА. БУМАГА. КАРТОН

К0 ОБЩИЕ ПРАВИЛА И НОРМЫ ПО ЛЕСНОЙ И ЦЕЛЛЮЛОЗНО-БУМАЖНОЙ ПРОМЫШЛЕННОСТИ

К00 Термины и обозначения

ГОСТ 2140—43 Пороки древесины. — Взамен ОСТ ВКС 6719

ГОСТ 7016—54 Чистота поверхности древесины. Классификация и обозначения. — Взамен ОСТ НКЛес 299

К09 Методы испытаний. Указания. Маркировка

ГОСТ 6336—52 Лесоматериалы. Методы физико-механических испытаний древесины. — Взамен ОСТ НКЛес 299

НКЛес 196 Метод набора модельных деревьев для исследования физико-механических свойств древесины насаждений

ГОСТ 3921—47 Методы определения влажности древесины (рекомендуемый)

ГОСТ 4621—49 Показатели физико-механических свойств древесины (рекомендуемый)

ГОСТ 7690—55 Целлюлоза и бумага. Метод определения белизны. Взамен ГОСТ 1782—42 в части п. 30 и ГОСТ 1782—42 в части п. 2

К1 ЛЕСОМАТЕРИАЛЫ

К10 Классификация, номенклатура и общие нормы

ГОСТ 5430—50 Лесоматериалы. Способы пропитки водорастворимыми антисептиками

К11 Лесоматериалы круглые для переработки

ГОСТ 6067—51 Балансы для производства волокнистой целлюлозы. Технические условия

ГОСТ 284—51 Балансы. Технические условия. — Взамен ГОСТ 284—47

ГОСТ 3970—47 Бревна длинные хвойных пород для деревянных судов (барж)

ГОСТ 5092—51 Бревна для переработки шкал толщиной двери шириной колеи. Технические условия.—Взамен ГОСТ 1047—42 в части бревен для переработки шкал

ГОСТ 1017—50 Бревна для карандашного производства. Технические условия. — Взамен ГОСТ 1017—47

ГОСТ 1166—41 Бревна дубовые и ясеневые для деревянного судостроения

ГОСТ 3437—46 Бревна пилеочные хвойных пород для пилеочных и палубных пиломатериалов. Технические условия

ГОСТ 1047—51 Бревна пилеочные хвойных пород. Технические условия. — Взамен ГОСТ 1047—42, кроме бревен для шпал и бревен, предназначенных для ящиков и сухотарных бочек

ГОСТ 6721—53 Бревна резонансные. Технические условия — Взамен ОСТ НКЛес 299

ГОСТ 2856—43 Кокорный (корневой) лес для деревянного судостроения

ГОСТ 6366—52 Кряжи для выработки катушек, шпуль и каблуков. Технические условия

ГОСТ 6304—52 Кряжи для выработки ложевых заготовок. Технические условия. — Взамен ГОСТ 93—43 в части болванок для ложе

ГОСТ 93—54 Кряжи для выработки лыжных заготовок — Взамен ГОСТ 93—43 в части кряжей для лыжных брусков

ГОСТ 3023—45 Кряжи для строганой фанеры. Технические условия — Взамен ГОСТ 3023—45

ГОСТ 1014—49 Кряжи и чураки березовые для выработки клееной фанеры. — Взамен ГОСТ 1014—48

ГОСТ 6366—52 Кряжи и чураки буковые, грабовые и березовые для выработки обувных колодок. Технические условия

ГОСТ 1209—49 Кряжи и чураки буковые для выработки клееной фанеры. Технические условия — Взамен ГОСТ 1209—41

ГОСТ 6366—52 Кряжи и чураки для аккумуляторного шпона

ГОСТ 6366—52 Кряжи и чураки для изготовления клепки под заливку днищ бочек. Технические условия

ГОСТ 6366—52 Кряжи и чураки для спичечного производства — Взамен ОСТ НКЛес 6961/42

ГОСТ 6067—51 Кряжи и чураки ольховые для выработки клееной фанеры. Технические условия — Взамен ОСТ НКЛес 287

ГОСТ 6366—52 Кряжи и чураки сосновые для выработки клееной фанеры. Размеры и технические условия — Взамен ОСТ НКЛес 288

ГОСТ 6304—52 Кряжи и чураки тарные. Технические условия — Взамен ГОСТ 1047—43 в части бревен, предназначенных для ящиков и сухотарных бочек

ГОСТ 1015—46 Кряжи пилеочные авиационные. Технические условия. — Взамен ГОСТ 1015—46

ГОСТ 4336—48 Кряжи пилеочные мягких лиственных пород. Технические условия. — Взамен ГОСТ В-1826—42 и ГОСТ В-703—52 в части кряжей лиственных пород

ГОСТ 726—41 Кряжи пилеочные твердых лиственных пород. Технические условия. — Взамен ГОСТ 726—41, ОСТ НКЛес 6608/173, ОСТ НКЛес 333, ОСТ НКЛес 284 и ОСТ НКЛес 7764/101

К12. Лесоматериалы круглые, применяемые без переработки

ГОСТ 4871—49 Бревна хвойных пород для линий связи и электропередач

ГОСТ 4973—49 Бревна хвойных пород для мостов железных дорог

ГОСТ 6513—52 Гредки березовые для деталей конных повозок

ОСТ 3005 Колья для снеговых щитов

ГОСТ 468—49 Лесоматериалы круглые хвойных пород, применяемые без продольной распиловки — Взамен ГОСТ 468—43

ГОСТ 4939—49 Лесоматериалы строительные круглые лиственных пород. Технические условия

ГОСТ 616—50 Стойки рудничные хвойных пород для каменноугольной и горнорудной промышленности — Взамен ГОСТ 616—47

Declassified and Approved For Release @ 50-Yr 2014/05/08 : CIA-RDP81-01043R003800010001-4

Declassified and Approved For Release @ 50-Yr 2014/05/08 : CIA-RDP81-01043R003800010001-4

К15 Топливо древесное

ГОСТ 3243—46 Дрова для отопления, сушей, заготовки и ... ния. — Взамен ОСТ НКЛес 6971/88, ОСТ ... 7076/72 и ОСТ НКЛес 199

ГОСТ 2720—44 Топливо древесное для ... и тракторов

К16. Древесная кора, дубильные вещества, сусло и экстракты

ГОСТ 6663—53 Кора для производства дубильных ...

ГОСТ 8440—57 Сырье древесное для ...

ГОСТ 4106—48 Сырье дубовое для ... ток — Взамен ОСТ НКЛес 6445/1...

К19 Методы испытаний. Указания. Маркировка

ГОСТ 4868—49 Бревна пиловочные хвойных пород. ... ... пильных заводах

НКЛес 8649/163 Дрова для отопления. Метод определения ... — Взамен ОСТ 1461

ГОСТ 8441—57 Лесоматериалы круглые лиственных ... Правила хранения

ГОСТ 2292—49 Лесоматериалы круглые. Правила ... ... тировка, укладка, обмера, учета и ... ГОСТ 2292—43

ГОСТ 5306—50 Пиломатериалы. Таблицы объемов. — Взамен ОСТ 4562 в части объемов лесных ... досок и брусьев

НКЛес 6672/51 Таблицы для перевода складочных ... ные и обратно (переходные коэффициенты)

ГОСТ 2708—44 Таблицы объемов круглых ... Взамен ОСТ 4552, ГОСТ 1205—41 и ГОСТ ... в части таблиц объемов круглых лесных ...

К2 ПИЛОМАТЕРИАЛЫ И ИЗДЕЛИЯ ИЗ ДРЕВЕСИНЫ

К20 Классификация, номенклатура и общие нормы

ГОСТ 6449—53 Допуски и посадки в деревообработке

ГОСТ 7307—54 Пиломатериалы и заготовки. Припуски ... строгание. — Взамен ОСТ НКЛес 250

ГОСТ 4369—52 Пиломатериалы лиственных пород. ... ку — Взамен ОСТ НКЛес 6791/172 и ГОСТ ...

ГОСТ 3808—47 Правила естественной сушки и ... ... материалов хвойных пород на складах (эстакадах) для ... ственной сушки (рекомендуемый).

ГОСТ 7319—55 Пиломатериалы твердых лиственных ... Припуски ... естественной сушки и хранения

ГОСТ 6782—53 Пиломатериалы хвойных пород. ... ку — Взамен ОСТ ВКС 7367

К21 Пиломатериалы

ГОСТ 8921—53 Брусья хвойных пород — Взамен ГОСТ 2207—46 ... части брусьев, ГОСТ 3021—45, ГОСТ 1788—42 и ГОСТ 1350—46

ГОСТ 7243—54 Намет... хвойных пород беломорской сорти... ровки

... Сырье хвойных пород для крепления горных выра... ... — Взамен ОСТ НКЛес 251

... Пиломатериалы лиственные (бруски и доски) — ... ГОСТ 2695—46

... Пиломатериалы ... черноморской сортировки

... Пиломатериалы лиственных пород. — Взамен ГОСТ ... в части лиственных пород, ГОСТ 2695—44 ... ГОСТ 8486—57)

... Пиломатериалы специальные основные и словые

... Пиломатериалы тарные. (В части лиственных пород ... ГОСТ 2695—57)

... Пиломатериалы хвойных пород для верхнего строения ... пути МПС. — Взамен ОСТ НКЛес 217

... Пиломатериалы хвойных пород для палуб мор... ... трапов. Доски и брусья. — Взамен ГОСТ ...—41. (В части правил маркировки, приемки, хра... ... и транспортирования заменен ГОСТ 6564—53)

... Пиломатериалы хвойных пород для сельскохозяйст... ... назначения. Доски, бруски и брусья (В части формата заменен ГОСТ 3001—53, в части пра... ... маркировки, приемки, хранения и транспортирова... ... заменен ГОСТ 6564—53)

... Пиломатериалы хвойных пород. Доски и бруски — ... ОСТ ВКС 7000, ОСТ НКЛес 6331/33, ОСТ ... ОСТ НКЛес 6616/189 и ГОСТ ...—41 в части досок и брусков. (В части правил мар... ... хранения и транспортирования заме... ГОСТ 6564—53)

К22. Дефектация. Маркировочные и различного назначения

... Заготовки фанерные, фанерные и ... для каблуков

... Заготовки фанерные для ...

... Заготовки грибковые для ...

... Заготовки деревянные для текстильных катушек

... Заготовки для ... ...

... Бруски для ... ... (В части правил марки... ... хранения, хранения и транспортирования за... ... ГОСТ 6564—53)

... Доски и бруски строганые хвойных пород

... Заготовки ... (обыкновенные) хвойных пород — ... ГОСТ В-1264—41 и ОСТ НКЛес 263 (В части ... ... (обыкновенных) для быстроходных ... ... заменен ГОСТ 6564—53, в части правил мар... ... хранения и транспортирования за... ... ГОСТ 6564—53)

... Заготовки ... лиственных пород. — Вза... ... ГОСТ 3808—45

... Заготовки ... хвойных пород — Взамен ГОСТ 3808—44

... Заготовки деревянные гнутые и гнутопрессованные ... обода колес ... повозок — Взамен ГОСТ ... в части гнутых заготовок

... Заготовки деревянные для деталей мебели — Взамен ГОСТ 3460—46 в части заготовок для деталей мебе... (В части лиственных пород ... ГОСТ 7897—56)

ГОСТ 6900—54 Заготовки деревянные ... ных инструментов. — Взамен ОСТ ...

ГОСТ 5711—51 Заготовки для весла ... ... для деревянных деталей ... ... Взамен ГОСТ ... в ГОСТ ...—48 ... ГОСТ ...

... ОСТ НКЛес 7671/53

... Топорища для лесорубных и сучкорубных топоров ... и колунов

ГОСТ 1400—48 Топорища для топора плотничного. — Взамен ГОСТ ...—48

ГОСТ 6767—49 Траверсы деревянные для воздушных линий связи

ГОСТ 6276—52 Черенок для стальной копальной лопаты

ГОСТ 6817—50 Шашки деревянные для торцовых мостовых и полов ... Взамен ОСТ 5163

ГОСТ 1363—40 Шесты оттяжные, Колья и клинья для полевых ... ... телефонно-телефонных линий связи — Взамен ГО... ...—41

Declassified and Approved For Release @ 50-Yr 2014/05/08 : CIA-RDP81-01043R003800010001-4

Declassified and Approved For Release @ 50-Yr 2014/05/08 : CIA-RDP81-01043R003800010001-4

ГОСТ 1369—46 ГОСТ 3621—46, ГОСТ [illegible]

РКВТ 7463.354 Нашельники хвойных пород [illegible] ровки

ГОСТ 2695—54

ГОСТ 2696—54

ГОСТ [illegible]

ГОСТ [illegible]

Взамен ГОСТ В-1364—41 и ОСТ НКЛес 263 (В части досок шпоночных (обшивочных) для быстроходных ...ночников заменен ГОСТ 6064—51, в части правил мар...ировки, приемки, хранения и транспортирования за...менен ГОСТ 6064—53)

Заготовки лощеные лиственных пород — Взамен ГОСТ 2695—45

Заготовки лощеные хвойных пород — Взамен ГОСТ 2646—44

Заготовки деревянные гнутые и гнутопрессованные для обода колес каких повозок — Взамен ГОСТ 2695—45 в части гнутых заготовок

Заготовки деревянные для деталей мебели — Взамен ГОСТ 3408—46 в части заготовок для деталей мебе... (В части лиственных пород заменен ГОСТ 7697—56)

ГОСТ 6800—54 Заготовки деревянные [illegible] ных инструментов. — Взамен ОСТ [illegible]

ГОСТ 5711—51 Заготовки для весел [illegible] терных судов

ГОСТ 2600—52 Заготовки для деревянных деталей [illegible] весел. — Взамен ГОСТ 2695—45 [illegible] ных заготовок в ГОСТ 6064—53

ГОСТ 778—51 Заготовки для дуг. — Взамен ГОСТ [illegible] 1116—41, ГОСТ 2861—44 и ГОСТ [illegible]

ГОСТ 6655—53 Заготовки для нарезть. — Взамен [illegible] (В части лиственных пород заменен [illegible]

ГОСТ 6063—51 Заготовки для вставей, [illegible] ...ставей морских катеров и [illegible] (В части правил маркировки, [illegible] транспортирования заменен ГОСТ [illegible]

ГОСТ 7697—56 Заготовки лиственных пород. — Взамен ГОСТ [illegible] в ГОСТ 6600—53 в части лиственных [illegible] 4763—49 и ГОСТ 6650—53

ГОСТ 48—52 Заготовки лыжные. — Взамен ГОСТ [illegible]

ГОСТ 6064—51 Заготовки хвойных пород для [illegible] луб быстроходных катеров. — [illegible] в части досок шпоночных, [illegible] строходных катеров в ГОСТ [illegible] ных маркировка, приемка, [illegible] ния заменен ГОСТ 6064—53)

ГОСТ 4186—48 Заготовки хвойных пород для [illegible] стенных клепок. (В части приемки, [illegible] сики, хранения и транспортирования [illegible] 6064—53)

ГОСТ 6546—53 Заготовки хвойных пород для [illegible] валенок

ГОСТ 3490—46 Заготовки черновые хвойные [illegible] сновок. (В части заготовок для [illegible] менен ГОСТ 6064—53, в части [illegible] приемки, хранения и транспортирования [illegible] 6064—53)

ГОСТ 6783—53 Планки деревянные для [illegible] ОСТ 2004

ГОСТ 6241—52 Сектора фуговые, грабовые и [illegible] колодок

К23. Деревянные изделия различного назначения

ВКС 7827 Брусья переводные для стрелочных [illegible] ных дорог узкой колеи ([illegible] нижние, подушки и плитки)

ОСТ 2761 Брусья переводные для стрелочных [illegible] подорожных линий широкой колеи [illegible] ные, лиственные и сосновые)

ГОСТ 1821—53 Детали и узлы деревянного [illegible] могательного инструмента [illegible] ния. — Взамен ГОСТ 1820—45

НКЛес 272 [illegible] ...ение. — Взамен ОСТ НКЛес

[illegible] ОСТ НКЛес

ГОСТ [illegible] Паркет дюбельный. — Взамен ГОСТ 862—41

[illegible] Стружка древесная. — Взамен ОСТ НКЛес 7671/93 и ОСТ НКЛес 222

[illegible] Топорища для лесорубных и сучкорубных топоров и колунов

[illegible] Топорища для топора плотничного. — Взамен ГОСТ [illegible]

[illegible] Траверсы деревянные для воздушных линий связи

[illegible] Черенки для стальной копальной лопаты

[illegible] Шашки деревянные для торцовых мостовых и полов Взамен ОСТ 5163

[illegible] Шесты оттяжные. Колья и клинья для полевых [illegible] ...ографно-телефонных линий связи — Взамен ГОСТ [illegible] В-1366—41

[illegible] Шпалы деревянные для железных дорог широкой колеи. — Взамен ОСТ ВКС 7157

[illegible] Шпалы для железных дорог узкой колеи — Взамен ОСТ ВКС 6949

[illegible] Шпонки (вкладки) для непрерывных деревянных [illegible]

К24. Фанера и фанерное изделие

ГОСТ [illegible] Дельта-древесные плиточная авиационная (ДСП-[illegible] Взамен ГОСТ В-236—41

[illegible] Древесно-слоистые пластики (ДСП)

[illegible] Заготовки клеевые для погонялок ткацких станков

[illegible] Пленка бакелитовая для авиафанеры

[illegible] Плиты березовые фанерные авиационные «ПБС-1»

[illegible] Плиты березовые фанерные

[illegible] Плиты столярные. — Взамен ГОСТ 3204—50

[illegible] Трубы и муфты фанерные

[illegible] Фанера бакелизированная. — Взамен ГОСТ 185[illegible]

[illegible] Фанера березовая марок ВС-1, БП-1 и БПС-1 — Взамен ГОСТ 102—43

ГОСТ [illegible] Фанера клееная. — Взамен ГОСТ 1518—49, ГОСТ [illegible] 2946—47, ГОСТ 8396—50 и ГОСТ 6062—51

ГОСТ [illegible] Фанера, облицованная строганым шпоном — Взамен ОСТ НКЛес 8718/171

ГОСТ [illegible] Фанера строганая. — Взамен ГОСТ 2977—45

ГОСТ [illegible] Шпон аккумуляторный. — Взамен ГОСТ 2647—44

ГОСТ [illegible] Шпон лущеный. — Взамен ГОСТ 99—41

К25. Мебельные изделия (деревянные)

ГОСТ [illegible] Инвентарь казарменный. Вешалка стоячая [illegible] решная на 40 крючков

ГОСТ [illegible] Инвентарь казарменный. Вешалка стоячая одностороннего на 20 крючков

ГОСТ [illegible] Инвентарь казарменный. Доска классная настенная

ГОСТ [illegible] Инвентарь казарменный. Кушетка полужесткая

ГОСТ [illegible] Инвентарь казарменный. Полставка для бака с водой

ГОСТ [illegible] Инвентарь казарменный. Скамья

ГОСТ [illegible] Инвентарь казарменный. Стол канцелярский

ГОСТ [illegible] Инвентарь казарменный. Стол классный на 2 человека

ГОСТ [illegible] Инвентарь казарменный. Стол обеденный артельный на 10 человек

ГОСТ [illegible] Инвентарь казарменный. Табурет

ГОСТ [illegible] Инвентарь казарменный. Тумбочка прикроватная

ГОСТ [illegible] Инвентарь казарменный. Шкаф канцелярский

ГОСТ [illegible] Мебель штабная. Вешалка настенная

[illegible]

Declassified and Approved For Release @ 50-Yr 2014/05/08 : CIA-RDP81-01043R003800010001-4

Declassified and Approved For Release @ 50-Yr 2014/05/08 : CIA-RDP81-01043R003800010001-4

ГОСТ 5323—50 Мебель штабел. Диван
ГОСТ 5324—50 Мебель штабел. Диван
ГОСТ 5325—50 Мебель штабел. Кресло
ГОСТ 5330—50 Мебель штабел. Стол
ГОСТ 5326—50 Мебель штабел. Стол
ГОСТ 5327—50 Мебель штабел. Стул
ГОСТ 5329—50 Мебель штабел. Стул
ГОСТ 5328—50 Мебель штабел. Шкаф
ГОСТ 5994—51 Парты школьные

К26 Спички

ГОСТ 1820—56 Спички. — Взамен ГОСТ

К29 Методы испытаний. Указания. Мероприятия

ГОСТ 1143—41 Методы испытаний физико-механических свойств
ГОСТ 6564—53 Пиломатериалы. Правила
ГОСТ 3021—45, ГОСТ 3395—46, ГОСТ
3397—46, ГОСТ 4188—48, ГОСТ
1350—46, ГОСТ 1284—46, ГОСТ
4763—49, ГОСТ 5249—50, ГОСТ
5810—51, ГОСТ 6982—51, ГОСТ
НКЛес 8119/117 в части правил
хранения и транспортирования

К5. ЦЕЛЛЮЛОЗА И ПОЛУФАБРИКАТЫ ДЛЯ БУМАЖНОЙ ПРОМЫШЛЕННОСТИ

К51 Целлюлоза

ГОСТ 6003—51 Концентраты сульфитно-спиртовой барды
ГОСТ 5962—51 Целлюлоза высокая
разд. IV, п. 18 заменен ГОСТ
разд. IV, п. 17 заменен ГОСТ
ГОСТ 279—41 Целлюлоза для
НКЛес 5771/10. (В части п.
ГОСТ 5186—49 Целлюлоза древесная сульфатная
«КН»
ГОСТ 3914—53 Целлюлоза древесная сульфатная
мен ГОСТ 3914—47
ГОСТ 6501—53 Целлюлоза древесная сульфатная
мен ОСТ НКЛес 8682/175
ГОСТ 7515—56 Целлюлоза. Метод определения
ГОСТ 5982—51 в части разд. IV, п. 18
ГОСТ 7516—55 Целлюлоза. Метод определения
ГОСТ 5962—51 в части разд. IV, п. 17

К52 Древесная масса и макулатура

НКЛес 298 Макулатура сортированная. — Взамен ОСТ
6368/43

К59 Методы испытаний. Указания. Мероприятия

ГОСТ 1783—42 Полуфабрикаты бумажного производства. Определение физических свойств. — Взамен ОСТ НКЛес 8356/134 в части разд. III А. (В части разд. А, п. 1 и разд. Ж, п. 8 заменен ГОСТ 7517—55, в части п. 2 заменен ГОСТ 7690—55)

ГОСТ
ГОСТ
ГОСТ

Declassified and Approved For Release @ 50-Yr 2014/05/08 : CIA-RDP81-01043R003800010001-4

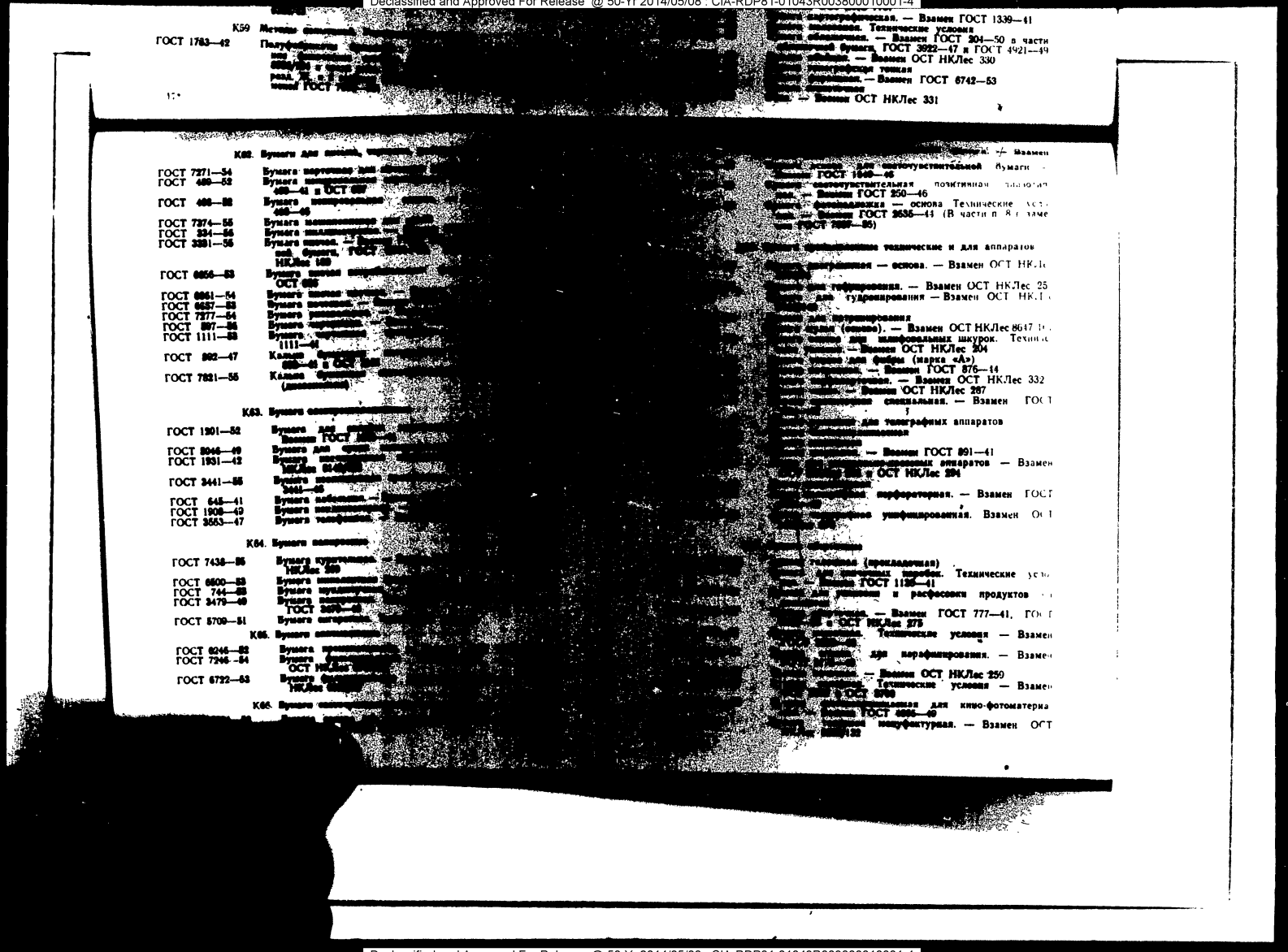

Declassified and Approved For Release @ 50-Yr 2014/05/08 : CIA-RDP81-01043R003800010001-4

Declassified and Approved For Release @ 50-Yr 2014/05/08 : CIA-RDP81-01043R003800010001-4

ГОСТ 515—56 Бумага упаковочная битумная и дегтевая. — Взамен ГОСТ 515—51

ГОСТ 1161—41 Бумага чайная. — Взамен ОСТ НКЛес 270

ГОСТ 1341—49 Пергамент растительный. — Взамен ГОСТ 1341—41

ГОСТ 2995—56 Пергамент тонкий специальный. — Взамен ГОСТ 2995—45

ГОСТ 1760—53 Подпергамент. — Взамен ГОСТ 1760—46

К69. Методы испытаний. Упаковка. Маркировка

ГОСТ 1782—42 Бумага и картон. Методы испытаний. — Взамен ОСТ НКЛес 8568/146. (В части пп. 1—10 [illegible] ГОСТ 8047—56, в части пп. 20—32 [illegible] ГОСТ [illegible] ГОСТ 7[illegible]—55, в части пп. [illegible] ГОСТ 7814—56 и ГОСТ 7[illegible]—55, в части п. [illegible] ГОСТ 7[illegible]—56, в части пп. 41, 42 [illegible] ГОСТ [illegible] части пп. 43—45 [illegible] ГОСТ [illegible] пп. 46, 47 [illegible] ГОСТ [illegible] ГОСТ 8420—57, в части пп. [illegible] ГОСТ 7[illegible]—55 и ГОСТ 7[illegible]—55, в части пп. [illegible] ГОСТ 7[illegible]—55, в части п. 54 [illegible] в части пп. 55, 56 [illegible] п. 57 [illegible] ГОСТ 7[illegible] ГОСТ 7[illegible]—55 и ГОСТ 7[illegible] ГОСТ 7[illegible]—55, в части п. 57 [illegible] ГОСТ 7[illegible]—55, в части п. 67 [illegible] ГОСТ 7[illegible]—55, в части п. 70 [illegible] пп. 64, 65 [illegible] ГОСТ [illegible]

ГОСТ 7629—55 Бумага и картон. Метод [illegible] лы. — Взамен ГОСТ 1782—42 в части п. [illegible]

ГОСТ 7565—56 Бумага и картон. Методы [illegible] поперечного направлений [illegible] рон. — Взамен ГОСТ 7565—55

ГОСТ 8047—56 Бумага и картон. Правила [illegible] готовка образцов для [illegible] ГОСТ 1782—42 в части разд. А

ГОСТ 8420—57 Бумага и картон. Методы [illegible] Взамен ГОСТ 1782—42 в части разд. Г, подразд. XI

ГОСТ 7562—55 Бумага. Метод [illegible] Взамен ГОСТ 1782—42 в части разд. Г, пп. 43, 44, 45

ГОСТ 7689—55 Бумага. Метод [illegible] микроскопа. — Взамен ГОСТ 1782—42 в части п. [illegible]

ГОСТ 7500—55 Бумага. Методы [illegible] тов. — Взамен ГОСТ 1782—42 в части разд. Б

ГОСТ 7581—55 Бумага. Методы [illegible] чатости и парафинопроницаемости. — Взамен ГОСТ 1782—42 в части разд. Г, п. 54

ГОСТ 8048—56 Бумага. Методы определения [illegible] Взамен ГОСТ 1782—42 в части раздела Г, подразделов VII и VIII

ГОСТ 7687—55 Бумага. Методы определения металлических [illegible] ний (железа и меди). — Взамен ГОСТ 1782—42 в части п. 66 и ГОСТ 2685—50 в части п. 8г

ГОСТ 7497—55 Бумага. Методы определения механических свойств. — Взамен ГОСТ 1782—42 в части разд. Д

ГОСТ 8434—57 Бумага. Методы определения мышьяка. — Взамен ГОСТ 1782—42 в части разд. Е, подразд. V

ГОСТ 7[illegible]—55 Бумага. Методы определения промокаемости, впитываемости и смачиваемости. — Взамен ГОСТ 1782—42 в части раздела Г, пп. 49, 50.

ГОСТ 7514—55 Бумага. Методы определения размера, косины, веса 1 м², толщины и объемного веса. — Взамен ГОСТ 1782—42 в части разд. В, пп. 33, 34 и разд. Г, пп. 35, 36, 37

ГОСТ 7[illegible]—55 Бумага. Методы определения скручиваемости и линейной деформации. — Взамен ГОСТ 1782—42 в части пп. 57 и 58.

ГОСТ 7[illegible]—55 Бумага. Методы определения сорности и внутрирулонных дефектов. — Взамен ГОСТ 7501—55

ГОСТ [illegible]—55 Бумага. Методы определения степени проклейки бумаги. — Взамен ГОСТ 1782—42 в части разд. Г, подразд. X

ГОСТ 7[illegible]—55 Бумага. Методы определения фильтрующей и разделительной способности. — Взамен ГОСТ 1782—42 в части разд. Г, пп. 55, 56

ГОСТ 1641—54 Бумага. Упаковка и маркировка бумаги промышленных форматов. — Взамен ГОСТ 1641—42

ГОСТ [illegible]—55 Упаковка и маркировка бумаги потребительских форматов и изделий из бумаги и картона. — Взамен ОСТ 574 и ОСТ 699

К7. КАРТОН И ФИБРА

К71. Картоны переплетные

ГОСТ 7[illegible]—55 Картон переплетный. — Взамен ОСТ НКЛес 8171/126 в части переплетного картона, ГОСТ 4996—49 и ГОСТ [illegible]—50

К73. Картоны электроизоляционные

ГОСТ [illegible]—55 Картон электроизоляционный. — Взамен ГОСТ 2824—45

ГОСТ [illegible]—55 Картон электроизоляционный марки «ЭМ»

К74. Картоны промышленно-технические различного назначения

ГОСТ [illegible]—47 Картон билетный

ГОСТ [illegible]—55 Картон водонепроницаемый. — Взамен ОСТ НКЛес 8637/45

ГОСТ [illegible]—55 Картон гофрированный

ГОСТ [illegible]—55 Картон для выработки гофрированного картона

НКЛес [illegible] Картон для матриц

ГОСТ [illegible]—57 Картон жаккардовый. — Взамен ГОСТ 3246—46

ГОСТ [illegible]—55 Картон калиброванный

ГОСТ [illegible]—54 Картон каркасный

ГОСТ [illegible]—54 Картон коробочный. — Взамен ОСТ НКЛес 8171/126 в части коробочного картона и ОСТ НКЛес 226

НКЛес [illegible] Картон прокладочный (непропитанный)

ГОСТ 6877—54 Картон прокладочный пропитанный и уплотнительные прокладки из него

ГОСТ 6405—52 Картон прокладочный. Технические условия — Заменен ОСТ НКЛес 6024/18

ГОСТ 5185—49 Картон термоизоляционный автомобильный

ГОСТ 6983—54 Прессшпан. — Взамен ОСТ НКЛес 225

К75. Картоны строительные

ГОСТ 4408—48 Картон строительный многослойный «Энсонит»

К77. Фибра

ГОСТ 6910—54 Фибра листовая

ГОСТ 3335—46 Фибра листовая авиационная конструкционная марки ФЛАК

К79. Методы испытаний. Упаковка. Маркировка

Картон обувной и изготовление из него [illegible] Правила приемки, отбор проб и [illegible]

М. ТЕКСТИЛЬНЫЕ И КОЖЕВЕННЫЕ МАТЕРИАЛЫ И ИЗДЕЛИЯ

М. ОБЩИЕ ПРАВИЛА И НОРМЫ ПО ЛЕГКОЙ ПРОМЫШЛЕННОСТИ

Declassified and Approved For Release @ 50-Yr 2014/05/08 : CIA-RDP81-01043R003800010001-4

Declassified and Approved For Release @ 50-Yr 2014/05/08 : CIA-RDP81-01043R003800010001-4

ГОСТ 7[illegible]—55	[illegible]. — Взамен ГОСТ [illegible] в части п. [illegible]
ГОСТ 7[illegible]—55	Бумага. Методы определения [illegible] тов. — Взамен ГОСТ [illegible] в части разд. [illegible]
ГОСТ 8046—56	Бумага. Методы определения [illegible] — Взамен ГОСТ 1[illegible]—42 в части разд. Г, п. [illegible]
ГОСТ 7[illegible]—55	Бумага. Методы определения [illegible] — Взамен ГОСТ 1[illegible]—42 в части раздела Г, подразделов VII и VIII
ГОСТ 7497—55	Бумага. Методы определения [illegible] ний (желтая и [illegible]). — Взамен ГОСТ [illegible] в части п. [illegible] и ГОСТ [illegible] в части [illegible]
	Бумага. Методы определения [illegible] — Взамен ГОСТ 1[illegible]—42 в части разд. [illegible]

ГОСТ 7[illegible]—55	Картон для выработки гофрированного картона
НКЛес [illegible]	Картон для матриц
ГОСТ 3[illegible]—57	Картон жаккардовый. — Взамен ГОСТ 3246—46
ГОСТ 1[illegible]—42	Картон калиброванный
ГОСТ 7270—54	Картон каркасный
ГОСТ 7[illegible]—56	Картон коробочный. — Взамен ОСТ НКЛес 8171/126 в части коробочного картона и ОСТ НКЛес 226
НКЛес [illegible]	Картон прокладочный (непропитанный)
ГОСТ [illegible]—54	Картон прокладочный пропитанный и уплотнительные прокладки из него
ГОСТ [illegible]—52	Картон прокладочный. Технические условия — Взамен ОСТ НКЛес 6024/18
ГОСТ [illegible]—49	Картон термоизоляционный автомобильный
ГОСТ [illegible]—54	Прессшпан. — Взамен ОСТ НКЛес 225

К75. Картоны строительные

ГОСТ 4408—48	Картон строительный многослойный [illegible]

К77. Фибра

ГОСТ 6910—54	Фибра листовая
ГОСТ 3335—46	Фибра листовая [illegible] ФЛАК

К79. Методы испытаний. Упаковка. Маркировка

	Картон обувной и изготовленная из него [illegible] обуви. Правила приемки, отбор [illegible] таний — см. группу М10
ГОСТ 7628—55	Картон. Методы определения [illegible] вомости, промокаемости и [illegible] Взамен ГОСТ 1[illegible]—42, разд. Г, пп. [illegible] в части картона
ГОСТ 7627—55	Картон. Методы определения [illegible] Взамен ГОСТ 1[illegible]—42, разд. Д в части [illegible]
ГОСТ 7626—55	Картон. Методы определения [illegible] 1 м², толщины, объемного веса, [illegible] ментов и [illegible] 1[illegible]—42, разд. Б, В и Г, пп. [illegible] картона
ГОСТ 7691—55	Картон. Упаковка и маркировка [illegible] форматов

М. ТЕКСТИЛЬНЫЕ И КОЖЕВЕННЫЕ МАТЕРИАЛЫ И ИЗДЕЛИЯ

М0. ОБЩИЕ ПРАВИЛА И НОРМЫ ПО ЛЕГКОЙ ПРОМЫШЛЕННОСТИ

М00. Термины и обозначения

ГОСТ 3[illegible]—46	Кожевенное производство. Терминология — Взамен ГОСТ 3123—46 (рекомендуемый)

М00. Текстильные обрезки и тряпье

ГОСТ [illegible]—50	Ветошь обтирочная (сортированная). Технические условия. — Взамен ОСТ 38708
ГОСТ [illegible]—50	Изделия льно-пеньковые, веревочно-канатные и сетеснастные старые (сортированные) Технические условия. — Взамен ОСТ 38709
ГОСТ [illegible]—50	Обрезки новых льно-пеньковых полульняных тканей и изделий (сортированные). Технические условия — Взамен ОСТ 38710
ГОСТ [illegible]—49	Обрезки новых хлопчатобумажных тканей и изделий (сортированные). — Взамен ОСТ 38712
ГОСТ [illegible]—49	Обрезки новых шерстяных смешанных и полушерстяных тканей и изделий (сортированные) — Взамен ГОСТ 1220—41
ОСТ [illegible]	Тряпье из разного смешанного войлока (сортированное). — Взамен ОСТ НКЛП 1516
ГОСТ [illegible]—50	Тряпье льно-пеньковое из бывших в употреблении — спецодежды, технических изделий и снаряжения (сортированное). Технические условия — Взамен ОСТ 38713
ГОСТ [illegible]—50	Тряпье старое льно-пеньковое холщевое (сортированное). Технические условия — Взамен ОСТ 38711
ГОСТ [illegible]—49	Тряпье старое хлопчатобумажное (сортированное) Взамен ОСТ 38706
ГОСТ [illegible]—49	Тряпье старое шерстяное, смешанное и полушерстяное (сортированное). — Взамен ГОСТ 1274—41

М00. Методы испытаний. Упаковка. Маркировка

ГОСТ [illegible]—55	Пряжа и нити текстильные Методы испытаний — Взамен ГОСТ 3911—47 и ГОСТ 4154—48 в части методов испытаний и ГОСТ 6611—53
ГОСТ [illegible]—52	Ткани и изделия льняные, полульняные и хлопчатобумажные. Методы химических испытаний — Взамен ГОСТ 1090—41 в части п 29 и п 38
ГОСТ [illegible]—55	Ткани и штучные изделия. Упаковка и маркировка — Взамен ГОСТ 7000—54
ГОСТ [illegible]—47	Ткани текстильные. Метод отбора образцов для лабораторных испытаний. — Взамен ГОСТ 1090—41 в части разд. II.

Declassified and Approved For Release @ 50-Yr 2014/05/08 : CIA-RDP81-01043R003800010001-4

Declassified and Approved For Release @ 50-Yr 2014/05/08 : CIA-RDP81-01043R003800010001-4

ГОСТ 1090—41 [illegible]

ГОСТ 3816—47 [illegible]

ГОСТ 3815—47 [illegible]

ГОСТ 3811—47 [illegible]

ГОСТ 3812—47 [illegible]

ГОСТ 3813—47 [illegible]

ГОСТ 3814—56 [illegible]

ГОСТ 5951—50 [illegible]

M1. КОЖЕВЕННЫЕ И ВАЛЯЛЬНО-ВОЙЛОЧНЫЕ [illegible]

M10. Кожа [illegible]

ГОСТ 2807—44 Кожа. [illegible]

ГОСТ [illegible]—43 Кожа. [illegible]

ГОСТ [illegible]—45 Обувь. [illegible]

M11. Кожевенные материалы [illegible]

ГОСТ 7065—54 Гранитель обувной. [illegible]

ГОСТ 3717—47 Замша. — Взамен ОСТ [illegible]

ГОСТ 3349—46 Кожа галантерейная. [illegible] ОСТ НКЛП [illegible] и ОСТ НКЛП [illegible]

ГОСТ 461—51 Кожа для [illegible] Взамен ГОСТ [illegible]

ГОСТ 1903—54 Кожа для [illegible] ГОСТ [illegible]

ГОСТ 1010—41 Кожа для [illegible] крепления. — Взамен ОСТ НКЛП 2117, ОСТ НКЛП 2118 и ОСТ НКЛП 2119

ГОСТ 1869—42 Кожа для [illegible] Сортировка

[illegible] Кожа [illegible]. Технические условия Сортировка

[illegible] Кожа [illegible] для обуви. — Взамен ОСТ НКЛП [illegible]

[illegible] Кожа [illegible] для обуви. Сортировка. — Взамен ОСТ НКЛП [illegible] в части раздела «Сортировка кож [illegible]

[illegible] Сортировка

[illegible] Взамен ГОСТ 1898—42

[illegible] Взамен ОСТ 38000

[illegible] для [illegible] обуви. Сортировка. — Взамен ОСТ НКЛП [illegible], ОСТ НКЛП 8601/1264 [illegible] в части разд. Г «Сортиосты»

[illegible] для [illegible] обуви. — Взамен ОСТ [illegible], ОСТ НКЛП 8601/1264 и ОСТ [illegible]

[illegible] для протезов

[illegible] — Взамен ГОСТ 1904—42

[illegible] Взамен ОСТ НКЛП 6651/458 [illegible] в части лайки.

[illegible] для [illegible] обуви

[illegible] Сортировка

[illegible] Технические условия. — Взамен ГОСТ [illegible]

[illegible]

[illegible] обувные [illegible]. — Взамен ОСТ 35201

[illegible] производства. Технические условия. — Взамен ГОСТ 179—41 и ОСТ НКЛП 5274/4

[illegible] ручного производства

[illegible] и флотская (винтовая и [illegible])

[illegible] (винтовая, винтовая с про[illegible] с прошивкой)

[illegible] — Взамен ГОСТ [illegible]

[illegible] — Взамен ОСТ НКЛП [illegible]

[illegible] ГОСТ 1135—41

[illegible]

[illegible] растительного дубления — [illegible]

[illegible] (кроме головных уборов)

[illegible] полугрубошерстный (седельный)

[illegible] и детали из него [illegible] Виды и технические условия

[illegible] для музыкальных клавишных [illegible] Виды и технические условия. — Взамен ОСТ НКЛП 2191, ОСТ НКЛП 2192, ОСТ НКЛП [illegible], ОСТ НКЛП 2194 и ОСТ НКЛП 2195

ГОСТ [illegible] Войлок технический полугрубошерстный и детали из него для машиностроения. Виды и технические условия

ГОСТ 288—53 Войлок технический [illegible] для машиностроения. [illegible] — Взамен ГОСТ [illegible]

ОСТ 37216 Войлочные полировочные круги

ОСТ 37202 Детали войлочные для телеграфных [illegible]

ГОСТ 188—41 Детали войлочные плоские для [illegible]

ГОСТ 189—41 Детали войлочные цилиндрические для [illegible] ленности

ГОСТ 696—41 Обувь валяная армейская

M18. Прозодежда. Спецодежда и форменная одежда [illegible]

[illegible] 6510/130

[illegible] цветной выделанный на[illegible] — Взамен ОСТ 35786

[illegible] Каракульча [illegible] выделанная крашеная или натуральная. — Взамен ОСТ НКВТ 6514/132

[illegible] Каракульча чистопородная выделанная крашеная или натуральная. — Взамен ОСТ НКВТ 6513/131

[illegible] Крымка выделанная натуральная или крашеная — Взамен ОСТ НКВТ 6516/134

ГОСТ 2764—44 Мерлушка выделанная (степная и русская) — Вза

Declassified and Approved For Release @ 50-Yr 2014/05/08 : CIA-RDP81-01043R003800010001-4

Declassified and Approved For Release @ 50-Yr 2014/05/08 : CIA-RDP81-01043R003800010001-4

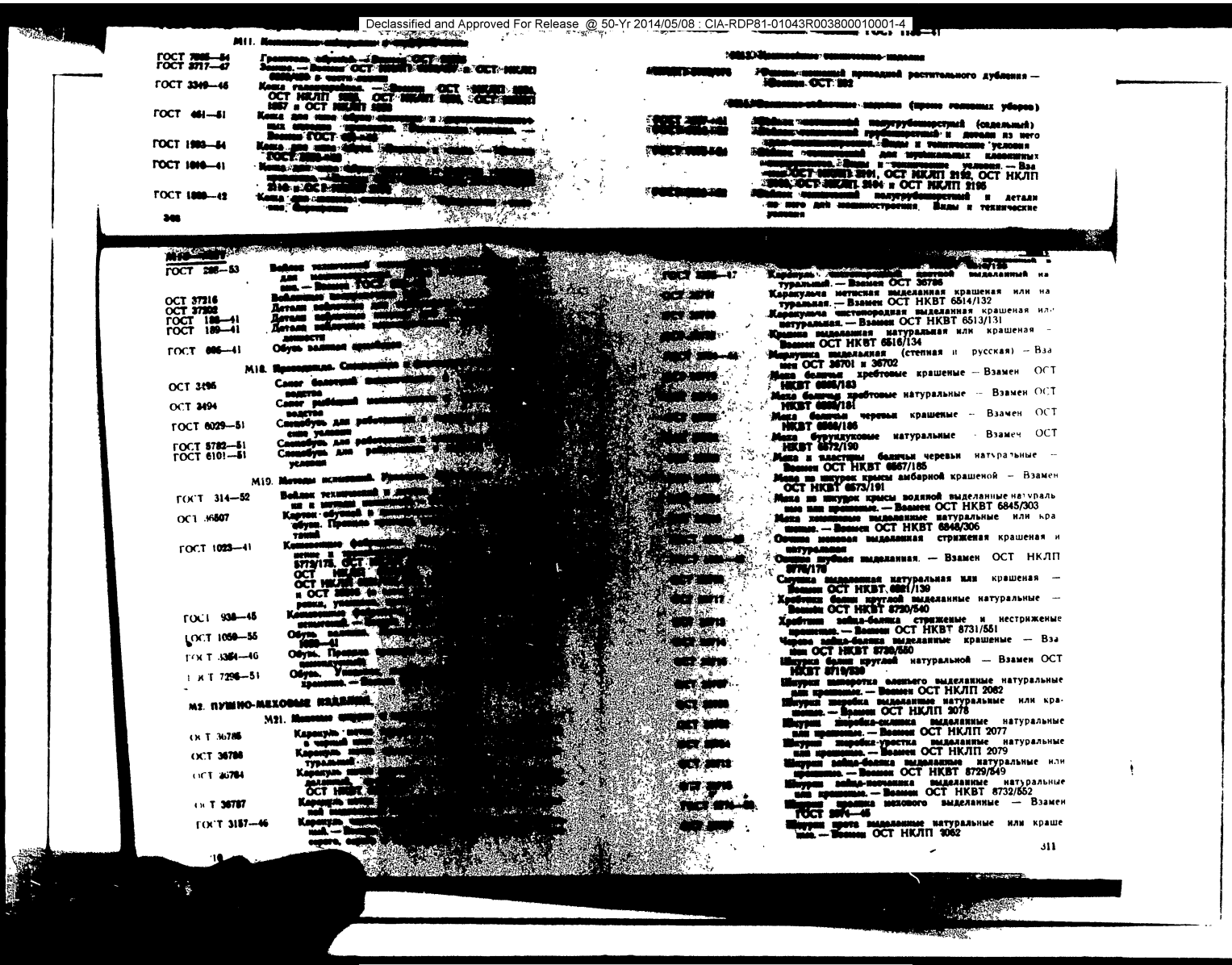

Declassified and Approved For Release @ 50-Yr 2014/05/08 : CIA-RDP81-01043R003800010001-4

Declassified and Approved For Release @ 50-Yr 2014/05/08 : CIA-RDP81-01043R003800010001-4

ГОСТ 7286—54 Шкурки кролика серого [illegible]. — Взамен ОСТ НКВТ 8762/872, ОСТ НКВТ [illegible] и ОСТ НКВТ 8766/876

ГОСТ 6803—53 Шкурки кролика серебристого цвета, выработанные в [illegible] — Взамен ОСТ НКЛП 8761/881

ГОСТ 6804—53 Шкурки кролика [illegible] — Взамен ОСТ [illegible]

ГОСТ 8271—57 Шкурки кролика [illegible] — Взамен ОСТ [illegible], ОСТ 36730—ОСТ 36732, ОСТ [illegible]

ОСТ 36759 Шкурки кролика [illegible] — Взамен ОСТ НКЛП 2681

НКВТ 8761/881 Шкурки кролика [illegible]

НКВТ 8762/882 Шкурки кролика [illegible]

ОСТ 36756 Шкурки кролика [illegible] или крашеные. — Взамен ОСТ [illegible]

ОСТ 36755 Шкурки кролика [illegible] — Взамен ОСТ [illegible]

ГФСТ 7179—54 Шкурки кролика [illegible] — Взамен ОСТ НКВТ 8760/862 и ОСТ НКВТ [illegible]

ОСТ 36758 Шкурки кролика [illegible] — Взамен ОСТ [illegible]

ГОСТ 2765—44 Шкурки собак [illegible] — Взамен ОСТ НКВТ 8889/177

ОСТ 36744 Шкурки сурка [illegible] — Взамен ОСТ НКЛП 2680

ОСТ 36743 Шкурки сурка выделанные [illegible] — Взамен ОСТ НКЛП 2686

ОСТ 36745 Шкурки суслика-песчаника, [illegible] или крашеные. — Взамен ОСТ [illegible]

ОСТ 36747 Шкурки тарбагана выделанные [illegible] — Взамен ОСТ НКЛП 2672

ОСТ 36748 Шкурки тарбагана крашеные. — Взамен ОСТ НКЛП 2673

ГОСТ 7304—54 Шкуры хомяка выделанные. — Взамен ОСТ НКВТ 8781/801

ГОСТ 2763—44 Шкурки ягнят выделанные (мех)

НКВТ 8786/876 Шкуры мешка бочку [illegible] — Взамен ОСТ НКВТ 8786/876

НКВТ 8787/877 Шкуры мешка дикого [illegible] — Взамен ОСТ НКВТ [illegible]

ОСТ 36794 Ялового [illegible] — Взамен ОСТ [illegible]

ОСТ 36789 Ялового [illegible] — Взамен ОСТ [illegible]

М22. Воротники. Горжеты

ГОСТ 7069—54 Воротники меховые. Ассортимент и технические [illegible] — Взамен ОСТ 36728, ОСТ 36731, ОСТ [illegible], ОСТ 36733, ОСТ 36734 и ОСТ 36735

М23. Меховая одежда

ГОСТ 5710—51 Верхние овчинно-шубные изделия. Групповые технические условия

ОСТ 36760 Манто, жакеты и детские пальто из натуральных шкурок кролика породы шиншилла и белого разных пород. — Взамен ОСТ НКЛП 2145

ОСТ [illegible] Манто, жакеты и детские пальто из шкурок кролика длинноволосых цветного крашения. Взамен ОСТ НКЛП 2146

ОСТ 36779 Манто и жакеты из шкурок кролика, имитированных под котик, под бибрет и другие виды, неэпилированных. — Взамен ОСТ НКЛП 2144

ОСТ 36778 Манто и жакеты из шкурок кролика, имитированных под котик, под бибрет и другие виды, эпилированных. — Взамен ОСТ НКЛП 2143

ГОСТ [illegible]—49 Манто, полуманто, жакеты и детские пальто меховые. Групповые технические условия. Взамен ОСТ 36775, ОСТ 36776, ОСТ 36777 и ОСТ 36782

ГОСТ [illegible]—55 Полушубки овчинные (бекеши). Размеры и технические условия

ГОСТ [illegible]—55 Полушубок овчинный нагольный мужской. — Взамен ОСТ 3506

ГОСТ [illegible]—49 Тулуп овчинный нагольный. — Взамен ОСТ 3507

ОСТ [illegible] Шуба со сборами

М25. Перчатки и рукавицы меховые

НКЛП 6144/[illegible] Рукавицы меховые одинарные овчинные

М27. Головные уборы меховые

ОСТ 36711 Шапка-ушанка меховая из овчины крашеной стриженой

ГОСТ [illegible]—51 Шапки меховые комбинированные — «ушанка» и «финка». Групповые технические условия. — Взамен ГОСТ 486—41

ГОСТ [illegible]—51 Шапки цельномеховые. — Взамен ОСТ 36706, ОСТ 36764, ОСТ 36765, ОСТ 36766, ОСТ 36770 ОСТ 36771 ОСТ 36773 и ОСТ 36773

М28. Методы испытаний. Упаковка. Маркировка

ОСТ [illegible] Каракулево-смушковая группа полуфабрикатов. Правила маркировки и упаковки. — Взамен ОСТ НКВТ 6810/128

ГОСТ [illegible]—49 Пушно-меховые изделия. Правила приемки и методы испытаний выделанных шкурок

ОСТ [illegible] Пушно-меховые полуфабрикаты (весенние виды). Правила упаковки и маркировки. Взамен ОСТ НКЛП 2686

М29. Прочие изделия

М36. Производная. Спецодежда и форменная одежда

ОСТ [illegible] Брюки для пожарных. — Взамен ОСТ 2190

ОСТ [illegible] Брюки к мужской куртке для работы в горячих цехах. — Взамен ОСТ НКЛП 7137/603

ОСТ 36017 Брюки к рабочей мужской куртке. — Взамен ОСТ НКЛП 2368/72

ОСТ 4912 Брюки к штормовой куртке из [illegible]

М38

ОСТ 36025 Брюки-полукомбинезон [illegible]

НКЛП 7140/506 Брюки рабочие для [illegible] — Взамен ОСТ 2013

ОСТ 36027 Брюки рабочие женские [illegible]

ОСТ 36020 Брюки рабочие мужские [illegible] — Взамен ОСТ НКЛП 7408/688

ОСТ 36029 Брюки рабочие мужские [illegible] — Взамен ОСТ 2186

ОСТ 5186 НКЛП 5286/17 Брюки рыбацкие типа «Ж». — Взамен [illegible]

[illegible] Спецодежда бумажная (комбинезоны, халаты, костюмы)

[illegible] Кальсоны бумазейные типа «Ф». Размеры [illegible]

[illegible] Спецодежда. Костюм рабочих, работающих в [illegible] Размеры и технические условия

[illegible] Спецодежда. Брюки суконные для работающих с креплением шестиэтил, хлором и при плавке металлов — Взамен ОСТ 36041

ГОСТ [illegible]—55 Спецодежда. Комбинезон женский для защиты от пропроизводственной пыли. Размеры и технические условия

ГОСТ [illegible]—51 Спецодежда. Комбинезон мужской для защиты от производственной пыли. Размеры и технические условия. — Взамен ОСТ 38021 и ОСТ 38022

ГОСТ 8518—50 Спецодежда. Комбинезон рабочий женский. Взамен ОСТ 36039

ГОСТ [illegible]—50 Спецодежда. Комбинезон рабочий мужской. Взамен

Declassified and Approved For Release @ 50-Yr 2014/05/08 : CIA-RDP81-01043R003800010001-4

Declassified and Approved For Release @ 50-Yr 2014/05/08 : CIA-RDP81-01043R003800010001-4

ГОСТ 2783—44 Шкурки ягнят выделанные (мерлуш)
НКВТ 8788/876 Шкурки мерлуша белого выделанные меховые. — Взамен ОСТ НКВТ 6848/126
НКВТ 8787/877 Шкурки мерлуша пестрого выделанные меховые. — Взамен ОСТ НКВТ 6841/126
ОСТ 36794 Якобей сортировочный выделанный меховой или кроличий. Взамен ОСТ НКВТ 6838/126
ОСТ 36789 Якобей чистосерый и штихель выделанный меховой.

М22. Воротники. Горжеты

ГОСТ 7069—54 Воротники меховые. Ассортимент и технические условия. — Взамен ОСТ 36726, ОСТ 36731, ОСТ 36732, ОСТ 36733, ОСТ 36734 и ОСТ 36735

М23. Меховая одежда

ГОСТ 5710—51 Верхние овчинно-шубные изделия. Технические условия

М30. Методы испытаний. Упаковка. Маркировка

ОСТ 36705 Каракулево-сиушковая группа полуфабрикатов. Правила маркировки и упаковки. — Взамен ОСТ НКВТ 6810/126
ГОСТ 3848—46 Пушно-меховые изделия. Правила приемки и методы испытаний выделанных шкурок
ОСТ 36709 Пушно-меховые полуфабрикаты (весенние виды). Правила упаковки и маркировки. Взамен ОСТ НКЛП 2086

М4. ШВЕЙНЫЕ ИЗДЕЛИЯ

М30. Прорезиненная спецодежда и форменная одежда

ОСТ 38041 Брюки для пожарных. — Взамен ОСТ 2190
ОСТ 38040 Брюки к мужской куртке для работы в горячих цехах. — Взамен ОСТ НКЛП 7137/503
ОСТ 38017 Брюки к рабочей мужской куртке. — Взамен ОСТ НКЛП 2344/72
ОСТ 4912 Брюки к штормовой куртке из вулкатиновой ткани

ОСТ 38025 Брюки-полукомбинезон мужские для работающих в горячих цехах
НКЛП 7140/506 Брюки рабочие для горнорабочих. — Взамен ОСТ 2043
ОСТ 38027 Брюки рабочие мужские прорезиненные. Взамен ОСТ НКЛП 7140/503
ОСТ 38020 Брюки рабочие мужские прорезиненные. Взамен ОСТ НКЛП 7140/503
ОСТ 38029 Брюки рабочие мужские прорезиненные. Взамен ОСТ 2188
ОСТ 5186 Брюки рабочие типа «Б». Размеры и технические условия
НКЛП 5286/17 Свободная одежда специальная для работающих в горячих цехах
ГОСТ 945—52 Комбинезоны бумазейные для работающих в горячих цехах. Технические условия
ГОСТ 946—52 Комбинезоны хлопчатобумажные для работающих в горячих цехах. — Взамен ГОСТ
ГОСТ 944—52 Комбинезоны типа ... для работающих в горячих цехах. — Взамен ГОСТ
ГОСТ 1276—50 Китель двубортный для работающих в горячих цехах Арктики. — Взамен ГОСТ 1276—41
НКЛП 7211/539 Кожаки поварские. — Взамен ОСТ
ГОСТ 1068—52 Комбинезоны летные типа ... Технические условия
ГОСТ 336—51 Костюм сигнальный рабочего. — Взамен ГОСТ 336—41
ГОСТ 1126—47 Куртка ватная с ... для работающих в горячих цехах Арктики. — Взамен ГОСТ 1126—41
ОСТ 38010 Куртка для поварских ... Взамен ОСТ ...
ОСТ 38024 Куртка женская для работающих в горячих цехах. — Взамен ОСТ ...
ОСТ 38016 Куртка к рабочему костюму. — Взамен ОСТ 2262/71
ОСТ 38042 Куртка мужская для работающих в горячих цехах. — Взамен ОСТ НКЛП 7134/503
ГОСТ 1122—41 Куртка на вате (меховой) для работающих в горячих цехах Арктики
НКЛП 7210/538 Куртка поварская летняя
НКЛП 7209/537 Куртка поварская мужская. — Взамен ОСТ ...
НКЛП 7139/505 Куртка рабочая для горнорабочих. — Взамен ОСТ 3012
ОСТ 38026 Куртка рабочая мужская прорезиненная. Взамен ОСТ ...
ОСТ 38028 Куртка рабочая мужская прорезиненная. Взамен ОСТ 2187/68
ОСТ 5185 Куртка рабочая типа «Б». — Взамен ОСТ 5186
ОСТ 5038 Пальто-халат мужской рабочий
ГОСТ 7986—50 Плащ-тальто. — Взамен ОСТ 2007
ОСТ 38008 Полушальто брезентовое мужское с ... — Взамен ОСТ 2370
ОСТ 38009 Полушальто брезентовое на вате с ... — Взамен ОСТ 2370
ГОСТ 942—51 Рубаха бумазейная типа «А». Размеры и технические условия. — Взамен ГОСТ 503—51
ГОСТ 941—55 Рубаха ватная. Размеры и технические условия. — Взамен ГОСТ 941—47
ГОСТ 943—51 Рубаха шерстяная типа «А». Размеры и технические условия. — Взамен ГОСТ 943—41
ГОСТ 6281—52 Спецодежда. Брюки ватные для лиц, работающих в нефтедобывающей и нефтеперерабатывающей промышленности. Размеры и технические условия

ГОСТ 6279—52 Спецодежда. Брюки мужские для лиц, работающих в нефтедобывающей и нефтеперерабатывающей промышленности. Размеры и технические условия
ГОСТ 8508—50 Спецодежда. Брюки суконные для работающих с ... кислотами, хлором и при плавке металлов. Взамен ОСТ 38041
ГОСТ 6811—53 Спецодежда. Комбинезон женский для защиты от ... производственной пыли. Размеры и технические условия
ГОСТ 6807—51 Спецодежда. Комбинезон мужской для защиты от ... производственной пыли. Размеры и технические условия. — Взамен ОСТ 38021 и ОСТ 38022
ГОСТ 8510—50 Спецодежда. Комбинезон рабочий женский. Взамен ОСТ 38039
ГОСТ 8517—50 Спецодежда. Комбинезон рабочий мужской. Взамен ОСТ 38038
ГОСТ 6805—51 Спецодежда. Костюм шахтерский хлопчатобумажный для работающих на подземных работах в сухих местах угольных шахт. Размеры и технические условия
ГОСТ 8516—50 Спецодежда. Куртка для работающих на торфопредприятиях
ГОСТ 6809—52 Спецодежда. Куртка женская для лиц, работающих в нефтедобывающей и нефтеперерабатывающей промышленности. Размеры и технические условия
ГОСТ 6278—52 Спецодежда. Куртка мужская для лиц, работающих в нефтедобывающей и нефтеперерабатывающей промышленности. Размеры и технические условия
ГОСТ 8508—50 Спецодежда. Куртка суконная для работающих с ... кислотами, хлором и при плавке металлов. Взамен ОСТ 38040
ГОСТ 8515—50 Спецодежда. Полукомбинезон для работающих торфопредприятиях
ГОСТ 8514—50 Спецодежда. Рукавицы тканевые. — Взамен ОСТ 2180, ОСТ 38054 и ОСТ 38055
ГОСТ 5586—50 Спецодежда. Телогрейка ватная женская. Взамен ОСТ 38004
ГОСТ 5564—50 Спецодежда. Телогрейка ватная мужская. Взамен ОСТ 38001
ГОСТ 5565—50 Спецодежда. Телогрейка ватная мужская (бекеша). — Взамен ОСТ 38033
ГОСТ 5568—50 Спецодежда. Шаровары ватные женские. Взамен ОСТ 38005
ГОСТ 5567—50 Спецодежда. Шаровары ватные мужские. Взамен ОСТ 38002
ГОСТ 6029—51 Спецодежда. Шлем к мужскому комбинезону ... щиты от производственной пыли. Размеры и технические условия. — Взамен ОСТ 38023
ГОСТ 826—51 Телогрейка ватная. Размеры и технические условия. Взамен ГОСТ 826—49
ОСТ 38049 Фартук вулканиновый. — Взамен ОСТ НКЛП ...
ОСТ 38042 Фартук вулканиновый и тканевый. Взамен ... НКЛП 5385/96
ОСТ 38048 Фартук клеенчатый. — Взамен ОСТ НКЛП 5384/11
ОСТ 38013 Фартук суконный. — Взамен ОСТ НКЛП 5384/05
ОСТ 38040 Фартук с нагрудником. — Взамен ОСТ 672
ОСТ 38032 Фартук тканевый. — Взамен ОСТ НКЛП 5383/94
ОСТ 38033 Фартук тканевый с карманами. Взамен ОСТ НКЛП 5383/94

Declassified and Approved For Release @ 50-Yr 2014/05/08 : CIA-RDP81-01043R003800010001-4

Declassified and Approved For Release @ 50-Yr 2014/05/08 : CIA-RDP81-01043R003800010001-4

ОСТ 38051
ОСТ 874
ГОСТ 1866—45
ОСТ 38046
ОСТ 38045
ОСТ 38047
ОСТ 38008
ОСТ 38014
ГОСТ 1076—50
ГОСТ 827—54
ОСТ 4013
ОСТ 38044
ГОСТ 4169—53
ГОСТ 2886—45
ГОСТ 2351—53
ГОСТ 7688—55
ГОСТ 1288—54
ГОСТ 7689—54
ГОСТ 7691—55
ГОСТ 8825—56
ГОСТ 8826—54
ГОСТ 1088—41
ГОСТ 1443—54
ГОСТ 5798—51
ГОСТ 820—54
ГОСТ 8273—50
ГОСТ 1164—57
ГОСТ 8807—53

трикотажные. Размеры и технические условия. — Взамен ГОСТ 904—41

трикотажные. — Взамен ГОСТ 822—41

трикотажные женские и детские. Размеры и технические требования. — Взамен ГОСТ 2106—51

трикотажные верхние. Размеры и технические условия. — Взамен ГОСТ 1430—49

трикотажные женские и детские

трикотажные мужские и детские — Взамен

мужские и детские — Взамен

спортивные. Размеры и технические условия. — Взамен ГОСТ 854—41

изделия

. — Взамен ОСТ НКЛП 1924

. Джемперы, пуловеры и жилеты. Технические условия. — Взамен ОСТ НКЛП 1915, ОСТ НКЛП 1916, ОСТ НКЛП 1984, ОСТ НКЛП 6794/376, ОСТ НКЛП 6116/232, ОСТ НКЛП 0822/480

детские. Размеры и технические условия. — Взамен ОСТ НКЛП 1919, ОСТ НКЛП 2176 и ОСТ НКЛП 2199

лыжные. Размеры и технические условия

из раппового хлопчатобумажного и полушерстяного с искусственным шелком по ГОСТ 2762—44

из хлопчатобумажного начесного полотна арт. 714 и мальезных

изделия

. Обмотки вязаные хлопчатобумажные, вырабатываемые на коттонных машинах. Технические требования, сортность — Взамен ГОСТ 4123—48 и ГОСТ 4123—52

и шерсти, вырабатываемые на кругловязальных машинах. Размеры и технические условия. — Взамен ГОСТ 3971—52

полевые арт. 714 (по прейскуранту арт. 714)

изделия

трикотажные. Перчатки и варежки шерстяные. Размеры и технические условия. — Взамен ГОСТ 1908—51

Перчатки и варежки вязаные. — Взамен ГОСТ 5007—49

ОСТ

ГОСТ 8273—50

ГОСТ 8274—50

ГОСТ 1164—57

ОСТ

-хлопчатобумажная для технических

крученая для сетевязания (крученая). — Взамен ОСТ НКЛП 2128

(в части пряжи кардной сухого кручения)

-хлопчатобумажная суровая крученая, кардная и гребенная. — Взамен ОСТ НКЛП 1808, ОСТ НКЛП 2084, ОСТ НКЛП 2120 и ОСТ НКЛП 2197

Declassified and Approved For Release @ 50-Yr 2014/05/08 : CIA-RDP81-01043R003800010001-4

Declassified and Approved For Release @ 50-Yr 2014/05/08 : CIA-RDP81-01043R003800010001-4

ГОСТ 7891—55 Полотно трикотажное
ГОСТ 8285—56 Полотно трикотажное
ГОСТ 8820—54 Полотно трикотажное
Взамен ОСТ НКЛП 1626
ГОСТ 1066—41 Полотно трикотажное
ГОСТ 1443—54 Полотно трикотажное
1443—43

М42. Бельевые трикотажные изделия

ГОСТ 5750—51 Изделия трикотажные
Размеры и
57501
ГОСТ 820—54 Кальсоны трикотажные
ГОСТ 820—41

316

Трикотаж. Технические требования, сортность — Взамен ГОСТ 3913—54 и ГОСТ 4123—52

Чулки, получулки и носки, вырабатываемые на кругло-чулочных автоматах. Размеры и технические усло-вия. — Взамен ГОСТ 3971—52

Чулки полушерстяные валяные арт 714 (по прейс-куранту арт. 82)

Изделия трикотажные. Перчатки и варежки шитые и технические условия Взамен ГОСТ

Перчатки и варежки вязаные — Взамен ГОСТ 5007—49

317

М43. Изделия

ГОСТ 8873—59 Изделия
ГОСТ 8874—59 Изделия

М49. Материалы

ГОСТ 1164—57 Ткани
Сарпинка
ГОСТ 1136—55 Ткани
ГОСТ 1116—55 Ткани
ГОСТ 1165—55 Ткани
ГОСТ 1563—48 Изделия
и ОСТ 57594
ГОСТ 1229—42 Полотна
ГОСТ 4123—52 Чулочно-носочные
Взамен ГОСТ 4123—52

М6. ГАЛАНТЕРЕЙНЫЕ ИЗДЕЛИЯ

М51. Текстильно-галантерейные

ГОСТ 6412—54 Тесьма
ОСТ 38606 Тесьма

М80. Материалы

ОСТ 38618 Прокладка

М6. ТКАНИ ХЛОПЧАТОБУМАЖНЫЕ И

М60. Классификация,

ГОСТ 3686—47 Пряжа
ГОСТ 3854—44 Ткани
ГОСТ 7913—55 Ткани

М61. Хлопко-льняные,

ГОСТ 3879—51
ГОСТ 8015—54

318

Ткани хлопчатобумажные. — Взамен ОСТ НКЛП 437 и ОСТ 38617

Пряжа пряжная хлопчатобумажная для технических тканей № 91/6

Пряжа хлопчатобумажная крученая для сетевязания (одного кручения). — Взамен ОСТ НКЛП 2128 (Взамен в части пряжи кардной сухого кручения)

Ткани, хлопчатобумажная суровая крученая, кардная и гребенная. — Взамен ОСТ НКЛП 1808, ОСТ НКЛП 2088, ОСТ НКЛП 2120 и ОСТ НКЛП 2197

Ткани хлопчатобумажная суровая однониточная гребенная и гребенная. — Взамен ГОСТ 1116—41

Ткани хлопчатобумажные прядильно-ткацкого и от-делочного производства. — Взамен ОСТ 80008 и ОСТ НКЛП 7687/810

Ткани-полотна. — Взамен ГОСТ 3279—46

Ткани хлопчатобумажные

Ткани миткалевые хлопчатобумажные — Взамен ОСТ НКЛП 8015/948—8023/856, ОСТ 1432 и ОСТ НКЛП 2088

Ткани хлопчатобумажные бытового назначения

Ткани хлопчатобумажные. Вязь. Ассортимент и тех-нические условия. — Взамен ОСТ 30146—40 в части арт 50 и ОСТ 38606—40 в части арт 50 и ОСТ 38606—40 в части арт. 20—26, 27—29, 31—34, 36 [illegible] 66, 67, 68, 878, 891, 892, 593, 597—601, 866, 868, 869, 942, 944

Ткани хлопчатобумажные. Вязь простынная арт 50 [illegible] 66, 67, 68, 592, 593. — Взамен ОСТ НКЛП 1525 ОСТ НКЛП 7348/642 и ОСТ НКЛП 7313/611 (В [illegible] арт. 50 взамен ГОСТ 6830—53, в части арт [illegible] 67, 68 взамен ГОСТ 6830—53)

Ткани хлопчатобумажные бельевые. Гринсбоч и тик. Ассортимент и технические условия — Взамен ОСТ 38607—40 кроме арт. 488, 489 и 496

Ткани хлопчатобумажные. Вумазеи, фланели, байки и технические условия. — Взамен ОСТ [illegible] ОСТ 38606—40 и ОСТ 38271—40

Ткани хлопчатобумажные. Вольта арт. 276, 277. Ба-[illegible] 283, кроме № 36. — Взамен ОСТ [illegible] ОСТ НКЛП 7393/547, ОСТ НКЛП [illegible] и ОСТ НКЛП 7704/660

Ткани хлопчатобумажные. Вуаль крученая арт. 282 и [illegible] 288. Вуаль арт. 289, 290. — Взамен ОСТ [illegible] ОСТ НКЛП 7487/672

Ткани хлопчатобумажные. Гарус арт. 193, 194

Ткани хлопчатобумажные. Дефора. Ассортимент и тех-нические условия. — Взамен ОСТ 38119—40 в час-ти арт. 1, 2, 3, 4 ОСТ 38606—40 в части арт 217, 218 [illegible] 227, 228 и 229

Ткани хлопчатобумажные. Канва мышиная. Ассор-тимент и технические требования

Ткани хлопчатобумажные. Кашфос 151 (арт 261)

319

Declassified and Approved For Release @ 50-Yr 2014/05/08 : CIA-RDP81-01043R003800010001-4

Declassified and Approved For Release @ 50-Yr 2014/05/08 : CIA-RDP81-01043R003800010001-4

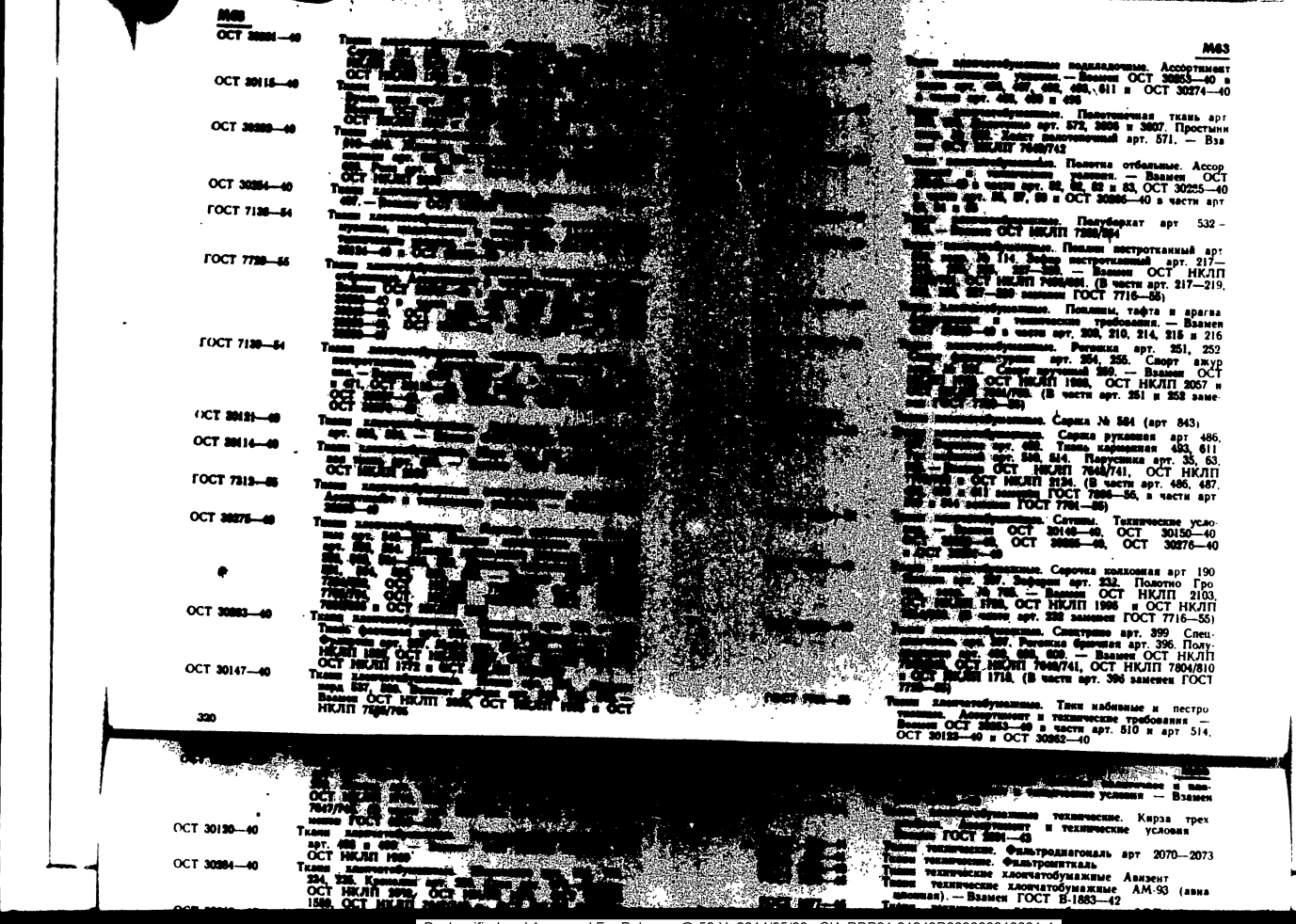

Declassified and Approved For Release @ 50-Yr 2014/05/08 : CIA-RDP81-01043R003800010001-4

Declassified and Approved For Release @ 50-Yr 2014/05/08 : CIA-RDP81-01043R003800010001-4

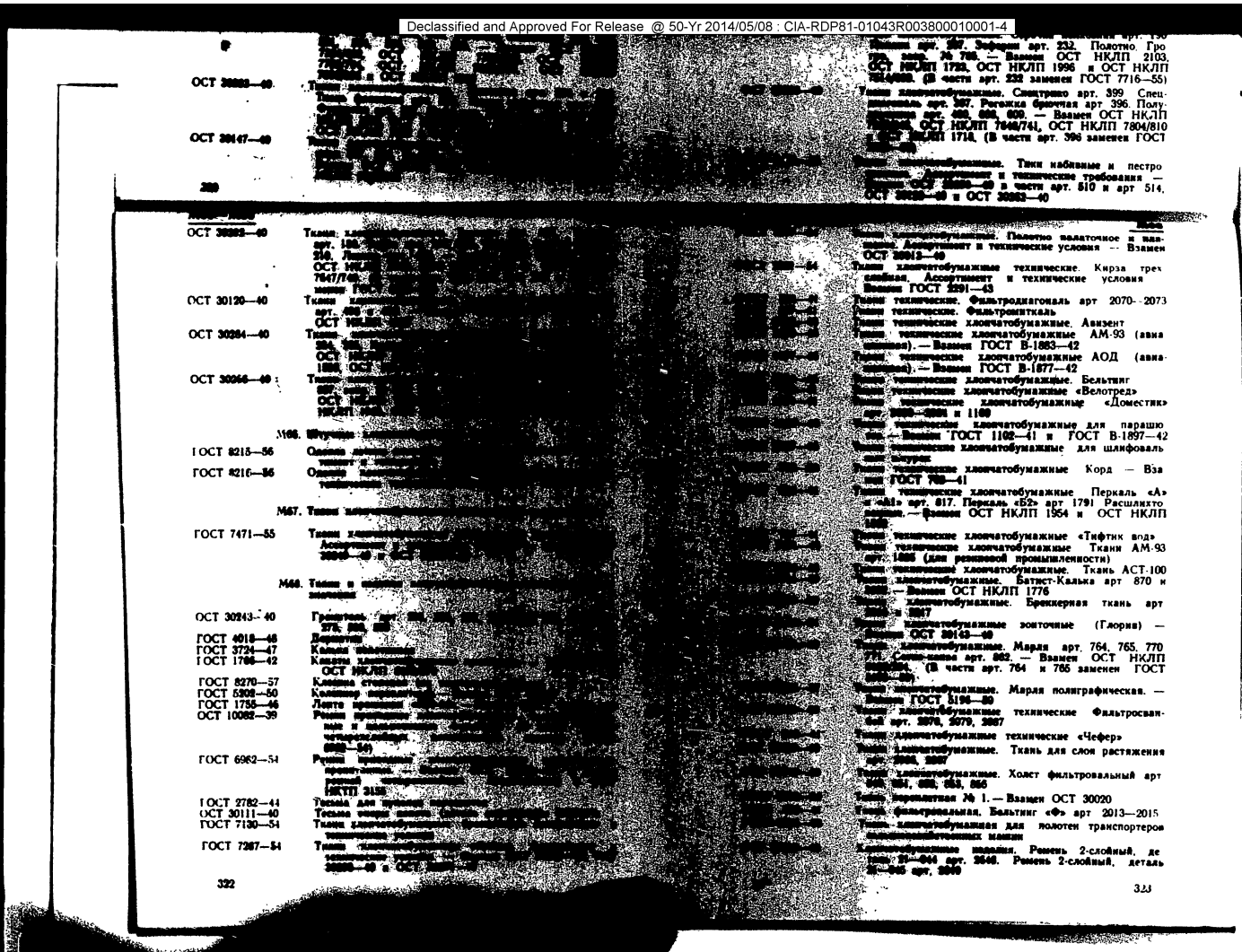

Declassified and Approved For Release @ 50-Yr 2014/05/08 : CIA-RDP81-01043R003800010001-4

Declassified and Approved For Release @ 50-Yr 2014/05/08 : CIA-RDP81-01043R003800010001-4

НКЛП 7627/727 Шнуры плетеные хлопчатобумажные [illegible] ленные технические условия

ГОСТ 2297—43 Шнуры хлопчатобумажные [illegible] ленности

M69. Методы испытаний. Упаковка. Маркировка

ГОСТ 6641—53 Изделия готовые штучные [illegible] ность. — Взамен ОСТ НКЛП [illegible] 1178—41 в части хлопчатобумажных [illegible]

ГОСТ 161—41 Сортность готовых тканей [illegible] батываемых хлопчатобумажных [illegible] Взамен ОСТ НКЛП [illegible] рев) и ОСТ НКЛП [illegible]

ГОСТ 710—41 Сортность декоративных [illegible]

ГОСТ 8305—56 Ткани и пряжа хлопчатобумажные [illegible] ции и методы ее определения

ГОСТ 640—51 Ткани и штучные изделия [illegible] маркировка и [illegible] — Взамен ГОСТ 640—41

НКЛП 7661/762 Ткани хлопчатобумажные [illegible] шифона 18а, [illegible] кина, бязи и тканей [illegible] целей

ГОСТ 5943—51 Ткани хлопчатобумажные [illegible] ткани после стирки. — Взамен [illegible] в части хлопчатобумажных [illegible]

ГОСТ 4561—49 Ткани хлопчатобумажные [illegible] ровка

ГОСТ 3274—46 Хлопок-волокно. Отбор [illegible]

ГОСТ 3152—54 Хлопок-волокно. Упаковка [illegible] рование. — Взамен ГОСТ [illegible]

M7. ТКАНИ ИЗ ЛУБЯНЫХ ВОЛОКОН И ШТУЧНЫЕ ИЗДЕЛИЯ

M70. Классификация, номенклатура и общие [illegible]

ГОСТ 2555—44 Ткани льняные и полульняные [illegible] Классификация ([illegible])

ГОСТ 7780—55 Ткани льняные. Нормы [illegible]

M71. Лубяные волокна [illegible]

КЗ СНК 7002/206 Волокно канатное

ОСТ 30021—39 Волокно [illegible] мен ОСТ КЗ СНК [illegible]

НКЛП 1975 Волокно [illegible]

КЗ СНК 8432/257 Волокно [illegible] работки. — Взамен ОСТ [illegible]

НКЛП 1951 Волокно [illegible] КЗ СНК [illegible]

КЗ СНК 8447/272 Лен мочевой трепаный. — Взамен ОСТ [illegible]

КЗ СНК 8446/271 Лен стланец трепаный. — Взамен ОСТ [illegible]

НКЛП 8887/1289 Лен трепаный заводской обработки

КЗ СНК 7003/207 Луб [illegible] ноплю)

КЗ СНК 8014/230 Луб среднерусской [illegible]

ГОСТ 5758—51 Отбойка. — Взамен ОСТ НКЛП [illegible]

НКЗаг 456 Пакля обтирочная

КЗ СНК 8433/258 Пакля льняная [illegible] обработки. — Взамен ОСТ КЗ СНК [illegible]

КЗ СНК [illegible] Пакля пеньковая внезаводской обработки (заготовительная)

КЗ СНК [illegible] Пакля пеньковая внезаводской обработки (ликвидная)

НКЛП [illegible] Пакля смольная

ОСТ [illegible] Пакля смольная для судостроения и судоремонта

НКЛП [illegible] Пенька длинная заводской обработки (трепаная) Взамен ОСТ ВКС 8700

ГОСТ [illegible] Пряжа из лубяных волокон для изготовления набивок

ГОСТ [illegible] Пряжа кобельная

НКЛП [illegible] Пряжа льно-джутовая

НКЛП [illegible] Пряжа льняная

ОСТ [illegible] Угары льняной промышленности — Взамен ОСТ НКЛП [illegible]

M72. Нитки льняные

ОСТ [illegible] Льняные изделия. Нитка для выработки парашютной лампы. — Взамен ОСТ НКЛП 7467/667

ОСТ [illegible] Нитки льняные аэропланные для ручной прошивки нар

ГОСТ [illegible] Нитки льняные для обуви и шорно-седельных изделий — Взамен ОСТ НКЛП 5414/129

ОСТ [illegible] Нитки льняные парусные — Взамен ОСТ НКЛП 1541

ОСТ [illegible] Нитки льняные пошивочные. — Взамен ОСТ НКЛП 1542

ОСТ [illegible] Нитки льняные сетевязальные — Взамен ОСТ НКЛП 2051

M73. Ткани льняные бытового назначения

ОСТ [illegible] Полотно скатертное белое камчатное арт 72

ГОСТ [illegible] Ткани льняные. Бортовка. Технические условия — Взамен ОСТ 30087—40

ОСТ [illegible] Ткани льняные. Канва полубелая льняная арт 915

ОСТ [illegible] Ткани льняные. Костюмно-плательные ткани Рогожка белая арт. 226. Коломенок суровый арт 228 полубелый арт. 229, белый арт 230. Ткань креповая суровая арт. 231. Ткань костюмная цветная арт 231 Ткань костюмная клетчатая арт. 239 — Взамен ОСТ НКЛП 1876 и ОСТ НКЛП 1790

ГОСТ [illegible] Ткани льняные. Полотна белые, полубелые и цветные Ассортимент и технические условия — Взамен ОСТ 30081—40, ОСТ 30082—40 и ОСТ 30084—40

ГОСТ [illegible] Ткани полульняные. Полотна белые и цветные Ассортимент и технические условия

ГОСТ [illegible] Ткани льняные и полульняные. Холсты полотенечные камчатные и гладкие. Ассортимент и технические требования. — Взамен ОСТ 30078—40, ОСТ 30079—40 и 30240—40

ОСТ [illegible] Ткани льняные. Полотно скатертное белое камчатное арт. 69, 70. — Взамен ОСТ НКЛП 1805

ОСТ [illegible] Ткани льняные. Полотна суровые грубые арт. 341, 343 345—348, 353—356, 358, 389, 932. — Взамен ОСТ НКЛП 7413/645, ОСТ НКЛП 6459/329, ОСТ НКЛП 7556/698, ОСТ НКЛП 5324/57 и ОСТ НКЛП 6488/327

ОСТ 30083—40 Ткани льняные. Полотна суровые тонкие кислованные арт. 305, 307, 308 и 312 — Взамен ОСТ НКЛП 1819

ОСТ 30231—40 Ткани льняные. [illegible] арт. 305

ОСТ 30230—40 Ткани льняные суровые. [illegible] Полотно арт. 351. [illegible] арт. 987

ОСТ 30229—40 Ткани полульняные. [illegible] ней и цветное арт. [illegible]

M76. Штучные изделия [illegible]

ГОСТ [illegible] [illegible]

ГОСТ [illegible] Сердечники из лубяных волокон для стальных канатов. — Взамен ОСТ НКЛП 8154/881

НКЛП [illegible] Сети рыболовные (неконсервированные) — Взамен ОСТ НКЛП [illegible]

НКЛП [illegible] Сети рыболовные. Разбраковка

НКЛП [illegible] Тесьма наждачная № 37 и 38

ГОСТ [illegible] Ткани льно-джуто-кенафные. — Взамен ГОСТ 1318—41 в части тканей льно-кенафных

ОСТ [illegible] Ткани льняные Башмачная ткань арт 930 — Взамен ОСТ НКЛП 1782

ОСТ [illegible] Ткани льняные. Двуниток суровый арт 401, 402

ОСТ [illegible] Ткани льняные. Мешочная ткань арт 957—963 Взамен ОСТ НКЛП 2168, ОСТ НКЛП 8604/1267, ОСТ НКЛП 1875 и ОСТ [illegible]

Declassified and Approved For Release @ 50-Yr 2014/05/08 : CIA-RDP81-01043R003800010001-4

Declassified and Approved For Release @ 50-Yr 2014/05/08 : CIA-RDP81-01043R003800010001-4

ОСТ 30021—39	Волокно кенафа длинное заводской обработки. — Взамен ОСТ КЗ СНК 7444/223
НКЛП 1975	Волокно кенафа и канатника заводское короткое
КЗ СНК 8432/257	Волокно льняное короткое крадомное внезаводской обработки. — Взамен ОСТ 2469
НКЛП 1961	Волокно пеньковое заводское короткое. — Взамен ОСТ КЗ СНК 8701/323
КЗ СНК 8447/272	Лен моченец трепаный. — Взамен ОСТ ВКС 6237
КЗ СНК 8446/271	Лен стланец трепаный. — Взамен ОСТ ВКС 6236
НКЛП 8887/1289	Лен трепаный заводской обработки
КЗ СНК 7003/207	Луб конопляный южных районов (итальянской конопли)
КЗ СНК 8014/230	Луб среднерусской конопли
ГОСТ 5758—51	Отбойка. — Взамен ОСТ НКЛП 8155/882
НКЗаг 456	Пакля обтирочная
КЗ СНК 8433/258	Пакля льняная внезаводской обработки. — Взамен ОСТ КЗ СНК 7708/228

ОСТ 30231—40	Ткани льняные. Полотно суровое тонкое кислованное арт 306
ОСТ 30230—40	Ткани льняные суровые. Подкладка арт. 342, 344. Полотно арт. 351. Фильтросетка арт. 926. Рединка арт. 927
ОСТ 30229—40	Ткани полульняные. Трико «Арден» с цветной просновкой и цветное арт. 235—238

М76. Штучные изделия из лубяных волокон

ОСТ 30107—40	Покрывала полульняные цветные арт. 87, 88
ОСТ 30077—40	Полотенца белые камчатные крепевые и махровые арт. 122—126, 128, 130, 134, 138, 139, 142. — Взамен ОСТ НКЛП 1617, ОСТ НКЛП 1977, ОСТ НКЛП 2020, ОСТ НКЛП 2024, ОСТ НКЛП 2082, ОСТ НКЛП 2084 и ОСТ НКЛП 2085
ОСТ 30227—40	Полотенца полубелые фасонные с цветной каймой и бахромой арт. 132
ГОСТ 8391—57	Ткани льняные. Скатерти и салфетки камчатные белые и с цветной каймой. Ассортимент и технические требования. — Взамен ОСТ 30074—40, ОСТ 30105—40, ОСТ 30232—40 и ОСТ 30233—40
ОСТ 30234—40	Скатерти камчатные полульняные арт. 44, 45, 47, 56
ОСТ 30073—40	Скатерти камчатные цветные полульняные арт. 54. — Взамен ОСТ НКЛП 1804
ОСТ 30075—40	Скатерти камчатные цветные с ажуром арт. 22, 26—29, 31, 32. — Взамен ОСТ НКТекстиль 2217 и ОСТ НКЛП 1804
ОСТ 30235—40	Скатерти суровые камчатные с бахромой арт. 39
ОСТ 30236—40	Скатерти цветные арт. 25, 29, 35, 36
ОСТ 30080—40	Ткани льняные. Платки носовые арт. 153, 154. — Взамен ОСТ НКЛП 5341/75
ОСТ 30105—40	Ткани льняные. Простыни крепевые полубелые с цветной каймой и обстроченной бахромой арт. 135

М77 Ткани из лубяных волокон мебельные и декоративные

ОСТ 30088—40	Ткани льняные. Мебельная цветная камчатная арт. 89. Взамен ОСТ НКЛП 1878
ОСТ 30228—40	Ткани льняные. Полотно чепельное полосатое кислованное арт. 331
ОСТ 30086—40	Ткани льняные. Тик и полотно террасное арт. 323—326, 328, 329. — Взамен ОСТ НКЛП 1804

М78. Ткани и изделия технического назначения из лубяных волокон

ГОСТ 1868—51	Веревка из лубяных волокон. — Взамен ГОСТ 1868—42
ГОСТ 1315—41	Канаты «Геркулес». — Взамен ОСТ НКЛП 1868
ГОСТ 483—55	Канаты пеньковые. — Взамен ГОСТ 483—41
ГОСТ 1088—41	Канаты пеньковые сизальские и манильские
ГОСТ 1087—41	Лента специальная ПЛ
ГОСТ 1893—42	Лента суровая ПЛ 43, 32 и 30
ГОСТ 1091—41	Линии морские пеньковые. — Взамен ОСТ НКЛП 8893/1304
ГОСТ 472—50	Рукава пожарные выкидные льняные. — Взамен ГОСТ 472—41
ГОСТ 7877—56	Рукава пожарные выкидные прорезиненные
НКЛП 5724/158	Рыболовные канатно-веревочные изделия «Морская стоянка»

	Полотна белые, полубелые и цветные. Ассортимент и технические условия. — Взамен ОСТ 30081—40, ОСТ 30082—40 и ОСТ 30084—40
ГОСТ 7421—55	Ткани полульняные. Полотна белые и цветные. Ассортимент и технические условия
ГОСТ 8241—56	Ткани льняные и полульняные. Холсты полотенечные камчатные и гладкие. Ассортимент и технические требования. — Взамен ОСТ 30078—40, ОСТ 30079—40 и 30240—40
ОСТ 30076—40	Ткани льняные. Полотно скатертное белое камчатное арт. 69, 70. — Взамен ОСТ НКЛП 1805
ОСТ 30085—40	Ткани льняные. Полотна суровые грубые арт. 341, 343, 345—348, 353—356, 358, 359, 932. — Взамен ОСТ НКЛП 7413/645, ОСТ НКЛП 6459/329, ОСТ НКЛП 7555/698, ОСТ НКЛП 5324/57 и ОСТ НКЛП 6459/327
ОСТ 30083—40	Ткани льняные. Полотна суровые тонкие кислованные арт. 305, 307, 308 и 312. — Взамен ОСТ НКЛП 1819

М79

ГОСТ 5869—50	Сердечники из лубяных волокон для стальных канатов. — Взамен ОСТ НКЛП 8154/881
НКРП 67	Сети рыболовные (неконсервированные). — Взамен ОСТ НКЛП 1505
НКРП 68	Сети рыболовные. Разбраковка
НКЛП 2042	Тесьма наждачная № 37 и 38
ГОСТ 5530—50	Ткани льно-джуто-кенафные. — Взамен ГОСТ 1318—41 в части тканей льно-кенафных
ОСТ 30095—40	Ткани льняные. Башмачная ткань арт. 930. — Взамен ОСТ НКЛП 1782
ОСТ 30090—40	Ткани льняные. Двуниток суровый арт. 401, 402
ОСТ 30096—40	Ткани льняные. Мешочная ткань арт. 957—963. Взамен ОСТ НКЛП 2168, ОСТ НКЛП 8604/1267, ОСТ НКЛП 1875 и ОСТ 5187
ГОСТ 5083—51	Ткани льняные. Парусины. Технические условия. — Взамен ОСТ 30092—40, ОСТ 30241—40 и ГОСТ 351—41
ГОСТ 643—41	Ткани льняные. Полотно лагерное комбинированной пропитки № 360 и № 361. — Взамен ОСТ НКЛП 1832
НКЛП 8220/277	Ткани льняные. Полотна палаточные суровые химически пропитанные и химически пропитанные и окрашенные арт. 364—366. — Взамен ОСТ 3816
ОСТ 30230—40	Ткани льняные. Равентух суровый арт. 406, 407
ОСТ 30091—40	Ткани льняные. Равентух суровый консервированный и полубелый арт. 408, 410, 411. Взамен ОСТ НКЛП 5327/60, ОСТ НКЛП 6397/323 и ОСТ НКЛП 6221/278
ОСТ 30093—40	Ткани льняные. Ткань паковочная арт. 951, 953, 955. Взамен ОСТ НКЛП 5308/39 и ОСТ НКЛП 6455/324
ГОСТ 8076—56	Ткани полульняные. Парусины брезентовые. Ассортимент и технические требования
ГОСТ 1894—42	Ткани полульняные. Полотно палаточное (лагерное)
НКЛП 1649	Тралловая прядь (пеньковая). — Взамен ОСТ НКЛП 5706/157
ГОСТ 1765—42	Шнуры и канатики льняные. — Взамен ОСТ НКЛП 4564
ГОСТ 5107—49	Шнуры крученые льно-пеньковые
ГОСТ 1024—41	Шнуры крученые льняные и хлопчатобумажные. Взамен ОСТ НКЛП 718
НКЛП 7620/720	Шнуры плетеные льняные (фалы)
НКЛП 6707/407	Шпагат сноповязальный
ГОСТ 5725—51	Шпагат увязочный из лубяных волокон. — Взамен ОСТ НКЛП 8147/836 и ОСТ НКЛП 8703/1354

М79. Методы испытаний. Упаковка. Маркировка

ГОСТ 7563—55	Волокно льняное и пеньковое. Упаковка, маркировка и транспортирование
ГОСТ 7656—55	Волокно льняное. Методы контрольного прочеса трепаного льна. — Взамен ОСТ 508
ГОСТ 1408—42	Изделия льняные готовые штучные. Сортность. — Взамен ОСТ НКЛП 6773/446
НКЛП 1908	Льняные изделия. Нитки льняные и нитки «Маккей». Методика испытания и правила приемки. Взамен ОСТ ВКС 6704
ГОСТ 7089—54	Нитки льняные. Сортность. — Взамен ОСТ НКЛП 6300/302

Declassified and Approved For Release @ 50-Yr 2014/05/08 : CIA-RDP81-01043R003800010001-4

Declassified and Approved For Release @ 50-Yr 2014/05/08 : CIA-RDP81-01043R003800010001-4

НКЛП 1795 Разбраковка и пропаривание шерстяных тканей (кроме костюмных) после отсновной пряжи: шерстяной, полушерстяной и хлопчатобумажной и утирей. — Взамен ОСТ [illegible] части пропаривания тканей

НКЛП 1823 Разбраковка шелковых и полушелковых тканей
ГОСТ 641—41 Складка, уборка, маркировка и первичная упаковка штучных изделий, кроме [illegible] мануфактуры. — Взамен [illegible] (В части разд. VII—[illegible] см. ГОСТ 7000—56)

НКЛП 1684 Тесьма льняная и полульняная. [illegible] тканей и прошивок

НКЛП 1662 Тесьма льняная и полульняная. [illegible] конца и маркировка

ГОСТ 357—51 Ткани льняные и полульняные. [illegible] ГОСТ 357—41 (Дл [illegible] 357—41)

M0. ТКАНИ ШЕРСТЯНЫЕ И ШТУЧНЫЕ ИЗДЕЛИЯ

M80 Классификация, номенклатура и общие нормы

ГОСТ 7776—55 Ткани полушерстяные (смешанные) [illegible] значения. Нормы прочности окраски

ГОСТ 7120—55 Ткани чистошерстяные, [illegible] ны прочности окраски. — [illegible]

ГОСТ 2846—56 Ткани чистошерстяные и [illegible] недостаточного плетения. [illegible] сов. — Взамен ГОСТ [illegible]

ГОСТ 2553—44 Ткани шерстяные бытового [illegible] ния. — Взамен ОСТ НКЛП [illegible]

M81 Шерстяное волокно промышленного и кустарного

ГОСТ 4594—49 Пряжа шерстяная и [illegible] (кроме кардочесальной)

ОСТ 30007 Шерсть грубая бухарско-туркменская
ОСТ 30005 Шерсть грубая гиссарская
ОСТ 30002 Шерсть грубая волжская
ОСТ 30006 Шерсть грубая карабаирская
НКЛП 2132 Шерсть грубая карачаевская и горская. — Взамен ОСТ 301 и ОСТ 357

ОСТ 30003 Шерсть грубая русская
НКЛП 2130 Шерсть грубая русская овцевая и шифовая
ОСТ 30004 Шерсть грубая русско-украинская
НКЛП 2131 Шерсть грубая туркменская. — Взамен ОСТ [illegible]
ГОСТ 7737—55 Шерсть овечья валяльная. Виды, [illegible] ческие условия. — Взамен ОСТ НКЛП [illegible]

ГОСТ 6327—52 Шерсть помесная тонкорунно × грубошерстный скот тонкая, полутонкая, полугрубая и грубая сортированная. Ассортимент и технические условия. — Взамен ОСТ 30001

ГОСТ 6326—52 Шерсть тонкорунных пород овец, тонкая сортированная. Ассортимент и технические условия. — Взамен ОСТ 30000

ГОСТ 6614—53 Шерсть цигайская полутонкая и полугрубая сортированная. Ассортимент и технические условия. — Взамен ОСТ НКЛП 2129

M83. Ткани шерстяные бытового назначения

ОСТ [illegible] Мех искусственный арт 290, 293—295. — Взамен ОСТ НКТекстиль 2215

ОСТ [illegible] Ткани гребенные костюмные арт. 305, 311, 322, 303, 304, 313

ОСТ [illegible] Ткани гребенные костюмные арт 307, 321, 315, 302, 312, 305, 301, 308, 309. — Взамен ОСТ НКЛП 1800, ОСТ НКЛП 2136, ОСТ НКЛП 1800, ОСТ НКЛП 2137, ОСТ НКЛП 1664 и ОСТ НКЛП 2214

ГОСТ [illegible]—54 Ткани гребенные пальтовые ворсовые чистошерстяные. Ассортимент и технические условия — Взамен ОСТ 30124—40

ГОСТ [illegible] Ткани гребенные пальтовые чистошерстяные и полушерстяные (полушерстяные). Ассортимент и технические условия. — Взамен ОСТ 30166—40, ОСТ 30169—40 и ОСТ 30123—40

ГОСТ [illegible] Ткани гребенные шинельные и портяночные. Ассортимент и технические условия. — Взамен ГОСТ 2467—40 и ОСТ 30099—40

ОСТ [illegible] Ткани камвольные. — Взамен ОСТ НКЛП 1825 и ОСТ НКЛП 2088

ОСТ [illegible] Ткани камвольные бумажные и подкладочные арт. 106, 108, Нанбук. — Взамен ОСТ 2049 и ОСТ НКЛП [illegible]

ГОСТ [illegible] Ткани камвольные костюмные смешанные (полушерстяные). Ассортимент и технические условия. — Взамен ОСТ 30141—40, ОСТ 30163—40, ОСТ 30168—40, ОСТ 30804—40 и ОСТ 30306—40. (В части полушерстяного арт. М702 заменен ГОСТ 7844—55)

ГОСТ [illegible]—48 Ткани камвольные костюмные чистошерстяные Бостоны. Ассортимент и технические условия. — Взамен ОСТ 30014—40 в части бостона арт. 121, 126 и бостона двойного

ГОСТ [illegible]—56 Ткани камвольные платьевые полушерстяные (смешанные). Ассортимент и технические условия — Взамен ГОСТ 6985—48 и ОСТ 30032—40

ГОСТ [illegible]—55 Ткани камвольные платьевые чистошерстяные. Ассортимент и технические условия. — Взамен ОСТ 30207—40

ГОСТ 7844—55 Ткани камвольные чистошерстяные и полушерстяные (смешанные). Кашемир и габардин. Ассортимент и технические условия. — Взамен ГОСТ 7290—54 в части номенклатуры арт. М702 и ОСТ 30014—40 в части номенклатуры арт. 136 и габардина

ГОСТ 7911—56 Ткани камвольные чистошерстяные. Трико и шевиот. Ассортимент и технические условия — Взамен ОСТ 30014—40 в части трико, Серж, Брейдфорд и ОСТ 30168—40

ОСТ 30086—40 Ткани тонкосуконные. — Взамен ОСТ НКЛП 1538 ОСТ НКЛП 1539 и ОСТ НКЛП 1886 (В части артикула 104 мериносовый (серый) заменен ГОСТ 843—41, в части арт 114 полугрубого заменен ГОСТ 6069—56)

ГОСТ 7347—55 Ткани тонкосуконные костюмные смешанные (полушерстяные). Ассортимент и технические условия — Взамен ОСТ 30142—40, ОСТ 30213-40 и ОСТ 30221—40

ГОСТ 6069—56 Ткани тонкосуконные пальтовые чистошерстяные. [illegible] тимент и технические условия. — Взамен [illegible] 6069—51 и ОСТ 30086—40 в части арт. 114 полугрубого

ОСТ 30214—40 Ткани тонкосуконные полушерстяные [illegible] Сукна арт. 189, 190, 179, [illegible] — Взамен ОСТ НКЛП 1803 и ОСТ НКЛП 7[illegible]

ГОСТ 6695—53 Ткани тонкосуконные смешанные (полушерстяные) костюмные и шапочные. Ассортимент и технические условия

ГОСТ 611—41 Ткани тонкосуконные чистошерстяные. Сукно полугодовое арт. 200 — Взамен ОСТ 30015—40

ГОСТ 843—41 Ткани чистошерстяные тонкосуконные. Драп 104 серый Драп 104 мериносовый. — Взамен ОСТ [illegible]

ГОСТ 878—54 Ткани и штучные изделия шерстяные и смешанные (полушерстяные). Складывание, маркировка и первичная упаковка. — Взамен ГОСТ 878—41 (разд. VII—XII — см. ГОСТ 7000—56)

ГОСТ 3813—49 Ткани текстильные. Методы определения усадки шерстяной ткани после замочки. — Взамен ГОСТ 1090—41 в части п. 37

ГОСТ 6088—51 Ткани шерстяные. Методы определения теплозащитных свойств

ГОСТ 4659—49 Ткани шерстяные смешанные Методы химических испытаний. — Взамен ГОСТ 1090—41 в части пп 35 и 36, ОСТ НКЛП 2029 и ОСТ НКЛП 2031

ГОСТ 5778—51 Шерсть мытая Упаковка и транспортировка

Declassified and Approved For Release @ 50-Yr 2014/05/08 : CIA-RDP81-01043R003800010001-4

Declassified and Approved For Release @ 50-Yr 2014/05/08 : CIA-RDP81-01043R003800010001-4

НКЛП 2131 [illegible]

ГОСТ 7737—55 Шерсть [illegible] ческие условия. — Взамен [illegible]

ГОСТ 6327—52 Шерсть [illegible] тонкая, полутонкая, [illegible] ная. Ассортимент и [illegible] ОСТ [illegible]

ГОСТ 6326—52 Шерсть [illegible] ная. Ассортимент и [illegible] мен ОСТ [illegible]

ГОСТ 6614—53 Шерсть [illegible] ровинная. Ассортимент и [illegible] Взамен ОСТ НКЛП [illegible]

[illegible] ОСТ [illegible] в части [illegible] арт. 135 и габардина

ГОСТ [illegible]—56 Ткани камвольные чистошерстяные. Трико и шевиот Ассортимент и технические условия — Взамен ОСТ 30014—40 в части трико, Серж, Брейдфорд и ОСТ [illegible]—40

ОСТ [illegible]—40 Ткани тонкосуконные. — Взамен ОСТ НКЛП 1538, ОСТ НКЛП 1539 и ОСТ НКЛП 1886. (В части артикула 104 мериносовый (серый) заменен ГОСТ [illegible]—41, в части арт. 114 полугрубого заменен ГОСТ [illegible]—56)

ГОСТ [illegible]—56 Ткани тонкосуконные костюмные смешанные (полушерстяные). Ассортимент и технические условия — Взамен ОСТ 30142—40, ОСТ 30213—40 и ОСТ 30221—40

ГОСТ 6069—56 Ткани тонкосуконные [illegible] тимент и технические условия. — [illegible] 6069—51 и ОСТ [illegible] в части арт. 114 [illegible] бого

ОСТ 30214—40 Ткани тонкосуконные [illegible] Сукна арт. 189, 190, 170, [illegible] — Взамен ОСТ [illegible] 1893 и ОСТ НКЛП [illegible]

ГОСТ 6695—53 Ткани тонкосуконные [illegible] стюмные и шапочные. [illegible] условия

ГОСТ 611—41 Ткани тонкосуконные [illegible] ское арт. 200. — Взамен ОСТ [illegible]

ГОСТ 843—41 Ткани чистошерстяные [illegible] рый. Драп 104 мериносовый. — Взамен ОСТ [illegible] в части артикула 104 мериносовый (серый)

М86. Штучные шерстяные изделия

ОСТ 30218—40 Одеяла грубосуконные арт. [illegible] — Взамен ОСТ НКЛП [illegible] и ОСТ [illegible] 2219

ОСТ 30211—40 Одеяла тонкосуконные полушерстяные [illegible] и одеяла б/о гражданские. — Взамен ОСТ НКЛП 7600/712

ОСТ 30167—40 Платки тонкосуконные арт. 12

ОСТ 30216—40 Платки тонкосуконные. Платок [illegible] арт. 8. — Взамен ОСТ НКЛП 2127

М87 Ткани шерстяные мебельные и декоративные

ГОСТ 4513—48 Плюш-коврик автомобильный

М88. Ткани и изделия шерстяные технического назначения

НКТП 3157 Ремень приводной шерстяной тканый арт. [illegible]

ОСТ 669 Сукно прессовое для маслобойных [illegible]

ОСТ 30217—40 Ткани технические грубосуконные. Вайка [illegible] — Взамен ОСТ 5018

ГОСТ 7082—54 Ткани с ворсом из шерсти. Ассортимент и технические условия — Взамен ОСТ [illegible]

ГОСТ 6985—54 Ткани технические [illegible] (смешанные). Ассортимент и технические условия. — Взамен ОСТ 30210—40

ГОСТ 6986—54 Ткани технические [illegible] (смешанные) с применением синтетического [illegible] волокна. Ассортимент и технические условия

ГОСТ 6984—54 Ткани технические [illegible] тимент и технические условия. — Взамен ОСТ 30209—40

ГОСТ 438—41 Ткань шерстяная. Сукно технические [illegible] — Взамен ОСТ НКЛП 2087

М89 Методы испытаний. Упаковка. Маркировка

ГОСТ 358—41 Сортность готовых тканей, [illegible] промышленностью [illegible] ных). — Взамен ОСТ НКЛП [illegible]

ГОСТ 1178—41 Сортность готовых штучных [illegible] шерстяной промышленностью

[illegible] (полушерстяные), Складывание, маркировка и первичная упаковка. — Взамен ГОСТ 878—41 (разд. VII—XII — см. ГОСТ 7000—56)

ГОСТ 5012—49 Ткани текстильные. Методы определения усадки шерстяной ткани после замочки. — Взамен ГОСТ 1090—41 в части п. 37

ГОСТ [illegible]—51 Ткани шерстяные. Методы определения теплозащитных свойств

ГОСТ [illegible]—49 Ткани шерстяные смешанные. Методы химических испытаний. — Взамен ГОСТ 1090—41 в части пп 35 и 36, ОСТ НКЛП 2029 и ОСТ НКЛП 2031

ГОСТ 5778—51 Шерсть мытая. Упаковка и транспортировка

ГОСТ [illegible]—49 Шерсть натуральная мытая Правила приемки, отбор образцов и методы испытаний

ГОСТ 6070—56 Шерсть немытая. Упаковка, маркировка и транспортирование. — Взамен ГОСТ 6070—51

М90. ТКАНИ ШЕЛКОВЫЕ И ШТУЧНЫЕ ИЗДЕЛИЯ

М90. Классификация, номенклатура и общие нормы

ГОСТ 2507—44 Ткани шелковые бытового назначения Классификация (рекомендуемый)

ГОСТ 7779—55 Ткани шелковые. Нормы прочности окрасок

М91. Шелк натуральный и пряжа

ГОСТ 1025—46 Пряжа шелковая. — Взамен ГОСТ 1025—41

ГОСТ [illegible]—51 Шелк для платочного производства Взамен ОСТ 30198—40

ГОСТ [illegible]—52 Шелк натуральный изоляционный Взамен ГОСТ 1086—41

ГОСТ 7052—54 Шелк натуральный крученый для ткацкого производства. — Взамен ОСТ НКЛП 1938

ГОСТ 1674—55 Шелк натуральный отварной для шнуров Взамен ГОСТ 1674—42

ГОСТ 5618—56 Шелк-сырец. — Взамен ГОСТ 5618—50

М92. Нитки шелковые

ГОСТ [illegible]—49 Нитки шелковые крученые специальные

ГОСТ 6797—53 Шелк швейный крученый натуральный Ассортимент и технические условия. Взамен ОСТ НКЛП 2093

ГОСТ 1870—42 Шелк швейный крученый отварной — Взамен ОСТ 30034—40

М93. Ткани шелковые бытового назначения

ГОСТ 1876—46 Плюш-мех искусственный — Взамен ГОСТ В 1876—42

ГОСТ [illegible]—46 Плюш фасонный. Технические условия

ГОСТ [illegible]—56 Ткани искусственного шелка с хлопчатобумажной пряжей. Поплин фасонный. Ассортимент и технические требования. — Взамен ОСТ 30192—40

ОСТ [illegible]—49 Ткани натурального шелка Индухун арт 152, 153 Дама монгольская арт 154, 155 — Взамен ОСТ НКЛП 1743

ОСТ [illegible]—49 Ткани натурального шелка Марли арт 1051 Взамен ОСТ НКЛП 7086/448

Declassified and Approved For Release @ 50-Yr 2014/05/08 : CIA-RDP81-01043R003800010001-4

Declassified and Approved For Release @ 50-Yr 2014/05/08 : CIA-RDP81-01043R003800010001-4

ОСТ 30130–40 Ткани натурального шелка с искусственным [illegible] парижен глазетный арт. 1001.

ОСТ 30072–40 Ткани натурального шелка. Фланелетки № 0

ОСТ 30297–40 Ткани полушелковые. Атлас арт. 222

ОСТ 30181–40 Ткани полушелковые. Саржа арт. 213, 214

ОСТ 30133–40 Ткани полушелковые. Сатин арт. 218, 219. Сатин [illegible] точный арт. 221; — Взамен ОСТ 30077 1937.

ГОСТ 7081–54 Ткани с ворсом из натурального шелка. [illegible] и технические условия. — Взамен ОСТ [illegible]

ГОСТ 6057–51 Ткани шелковые ворсовые с искусственным [illegible] Технические условия. — Взамен ОСТ [illegible]

ГОСТ 5067–50 Ткани шелковые костюмные. Ассортимент и [illegible] требования. — Взамен ГОСТ [illegible]

ГОСТ 5242–50 Ткани шелковые платьевые. Технические [illegible] Взамен ГОСТ 865—41, ОСТ 30131—40, ОСТ 30134—40, ОСТ 30137—40, ОСТ [illegible], ОСТ 30165—40, ОСТ 30171—40, ОСТ [illegible], ОСТ 30173—40, ОСТ 30174—40, ОСТ [illegible], ОСТ 30179—40, ОСТ 30182—40, ОСТ [illegible], ОСТ 30184—40, ОСТ 30185—40, ОСТ [illegible], ОСТ 30190—40, ОСТ 30191—40, ОСТ [illegible] и ОСТ 30187—40

ГОСТ 7053–54 Ткани шелковые платьевые фасонные. Ассортимент и технические условия. — Взамен ОСТ [illegible] и ОСТ 30187—40

ГОСТ 4772–50 Ткани шелковые подкладочные. Ассортимент и технические требования. — Взамен ГОСТ 4772—51

М96. Штучные шелковые изделия

ГОСТ 6752–53 Платки саржевые из натурального шелка с искусственным. Технические условия. — Взамен ОСТ 30197—40

М98. Ткани и изделия шелковые технического назначения

ГОСТ 7266–54 Ткани технические. Корд вискозный

ГОСТ 2481–44 Ткани технические шелковые. Эпонжор

ГОСТ 4725–49 Ткани шелковые. Газ-шифон

ГОСТ 4403–56 Ткани шелковые для сит. — Взамен ГОСТ 4403—48

ГОСТ 1637–42 Ткани шелковые. Кордовое полотно марки «Ка» арт. 1057. — Взамен ОСТ 30035

ГОСТ 5617–50 Ткани шелковые. Полотно суровое специальное арт. 1806

ГОСТ 6237–52 Шелк искусственный крученый технического назначения. Взамен ОСТ 30185—40

ГОСТ 1768–54 Шнуры шелковые крученые. — Взамен ГОСТ 1768—42

ГОСТ 1754–42 Шнуры шелковые плетеные. — Взамен ОСТ 30033

М99 Методы испытаний. Упаковка. Маркировка

ГОСТ 470–52 Изделия готовые штучные шелковые и полушелковые. Сортность. — Взамен ГОСТ 470—41

ГОСТ 4654–49 Отходы коконные шелковые и очесы шелковые. Упаковка и маркировка

ГОСТ 6607–53 Ткани и штучные изделия шелковые. Складка, маркировка и первичная упаковка. — Взамен ОСТ 30015

ГОСТ 187–53 Ткани шелковые и полушелковые. Сортность. — Взамен ГОСТ 187—41

ГОСТ 4664–49 Ткани шелковые суровые. Упаковка и маркировка

Declassified and Approved For Release @ 50-Yr 2014/05/08 : CIA-RDP81-01043R003800010001-4

Declassified and Approved For Release @ 50-Yr 2014/05/08 : CIA-RDP81-01043R003800010001-4

Declassified and Approved For Release @ 50-Yr 2014/05/08 : CIA-RDP81-01043R003800010001-4

Declassified and Approved For Release @ 50-Yr 2014/05/08 : CIA-RDP81-01043R003800010001-4

Declassified and Approved For Release @ 50-Yr 2014/05/08 : CIA-RDP81-01043R003800010001-4

Declassified and Approved For Release @ 50-Yr 2014/05/08 : CIA-RDP81-01043R003800010001-4

Declassified and Approved For Release @ 50-Yr 2014/05/08 : CIA-RDP81-01043R003800010001-4

Declassified and Approved For Release @ 50-Yr 2014/05/08 : CIA-RDP81-01043R003800010001-4

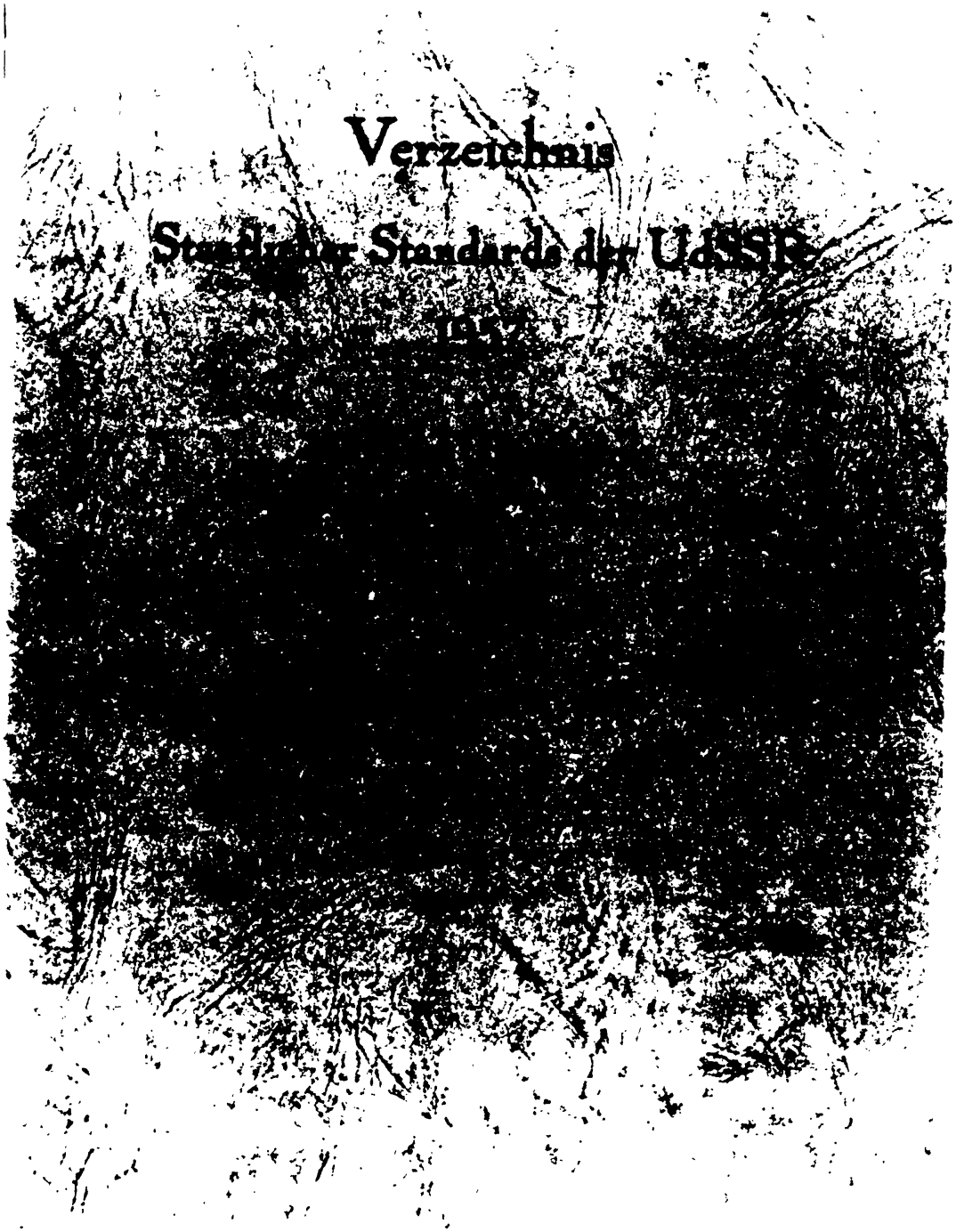

Declassified and Approved For Release @ 50-Yr 2014/05/08 : CIA-RDP81-01043R003800010001-4

Declassified and Approved For Release @ 50-Yr 2014/05/08 : CIA-RDP81-01043R003800010001-4

1. Ergänzung zur Übersetzung des Verzeichnisses Staatlicher Standards der UdSSR 1957

Stand: 1. 4. 1958

Band 6

Erklärung. f. für, n. nach, v. vor

Seite			
11		1) NKTP 3353	zurückgezogen
	f. GOST 4001-48	2) GOST 4001-58	Mauersteine aus Kalkstein und Tuffstein. — Ersatz für GOST 4001-48 —
12	f. GOST 125-41	1) GOST 125-57	Baugips. — Ersatz für GOST 125-41 —
17	n. GOST 6266-52	1) GOST 862-52	Holzparkett. — Ersatz für GOST 862-41 —
	n. GOST 2781-50	2) GOST 8736-58	Sand für Bauarbeiten. Allgemeine Forderungen.
18	f. GOST 5578-50	1) GOST 5578-57	Schotter aus Hochofenschlacke für gewöhnlichen Beton. Technische Bedingungen. — Ersatz für GOST 5578-50 —
20	n. GOST 6427-52	1) GOST 8462-57	Wand- und Wandverkleidungsmaterialien. Bestimmung der Biege- und Druckfestigkeitsgrenzen.
	f. GOST 3587-47	2) GOST 3735-58	Sand für Bauarbeiten. Untersuchungsverfahren. — Ersatz für GOST 3587-47 und GOST 2778-50, Teil Sand —
21	n. GOST [illegible]	1) GOST 8747-58	Asbestzement-Dachdeckungs- u. Verkleidungsmaterialien. Verfahren zur Bestimmung des Raumgewichtes.
22	n. GOST 3743-47	1) GOST 6127-52	Hähne für Badeöfen. Technische Bedingungen. — Ersatz für OST NKTP [illegible]
		NKTP 3765	Wasserhähne. Typen und Hauptmaße. — Ersatz für OST 1471 —
		2) GOST W-[illegible]-42	zurückgezogen
23	n. GOST [illegible]-41	1) GOST [illegible]-57	Ausgüsse aus Stahl, emailliert.
	f. GOST 1159-48	2) GOST 1159-57	Emaillierte gußeiserne Wasserleitungsausgüsse. — Ersatz für GOST 1159-48 —
24	n. GOST [illegible]-54	1) GOST 8447-57	Steingut- und Halbporzellanwaschbecken. Hauptabmessungen und Öffnungsmaße.
	n. GOST [illegible]-55	2) Gruppe Z 22.	Aufzüge
		GOST 5746-53	Elektrische Personenaufzüge. Hauptmaße der Kabinen und Schächte. — Ersatz für GOST [illegible] —
		GOST 5745-51	Elektrische Aufzüge. Normreihen der Tragfähigkeiten und Geschwindigkeiten. — Ersatz für OST NKTP [illegible] —
		NKTM 8700-39	Elektrische Lastenaufzüge mit aussetzender Arbeitsweise. Tragfähigkeit und Hauptmaße der Kabinen und Schächte sowie der Maschinenräume. — Ersatz für OST NKTP 8700/2073 —
		NKTM 8800-39	Elektrische Lastenaufzüge mit aussetzender Arbeitsweise. Kleine Ausführungen. Hauptmaße der Kabinen, Schächte und Maschinenräume. — Ersatz für OST NKTP [illegible]/2074 —
		NKTM 8700-39	Elektrische Krankenaufzüge mit aussetzender Arbeitsweise. Tragfähigkeiten und Hauptmaße der Kabinen, Schächte und Maschinenräume. — Ersatz für OST NKTP 8700/2072 —
		GOST [illegible]-41	Elektrische Aufzüge mit aussetzender Arbeitsweise. Technische Bedingungen. — Ersatz für OST [illegible] —
	n. GOST 7301-54	3) OST [illegible]-39	zurückgezogen
25	f. GOST 6425-52	1) GOST [illegible]	Gußeiserne Heizkörper. Technische Bedingungen. — Ersatz für GOST 6425-52 —
27	f. GOST 6629-58	1) GOST 6629-58	Holztüren für Wohn- und Privathäuser. — Ersatz für GOST 6629-58 —
		2) GOST 6630-53	ersetzt durch GOST 8671-58 im Teil: Fenster und Türen für Wohnhäuser.
		GOST 8671-58	Fenster und Balkontüren aus Holz für Wohnhäuser. — Ersatz für GOST 6630-53 im Teil. Fenster und Türen für Wohnhäuser. —
	n. GOST 477-56	3) GOST 5217-50	Holzklötze für den Belag von Straßen und Fußböden. — — Ersatz für OST 5163 —

Declassified and Approved For Release @ 50-Yr 2014/05/08 : CIA-RDP81-01043R003800010001-4

Declassified and Approved For Release @ 50-Yr 2014/05/08 : CIA-RDP81-01043R003800010001-4

Seite				
[illegible]	f. GOST [illegible]	[illegible]	GOST [illegible]	Zusammengesetzte Eisenbeton-Fenster und Türbogen für Wohnhäuser Ersatz für GOST 943-41 –
	f. GOST 6785-[illegible]	2)	GOST [illegible]	Großflächige Einfassungsplatten aus armiertem Schaumbeton für Lampen in Fabrikationsgebäuden.
	n. GOST 7741-55	3)	GOST 8579-57	Großflächige Einfassungsplatten aus Eisenbeton für Lampen in Fabrikationsgebäuden
	n. GOST 7740-55	4)	GOST 8484-57	Brüstungsplatten aus Stahlbeton für Fenster in Industriebauten.
	f. OST 90098-40	5)	GOST 8717-58	Beton- und Stahlbetonstufen – Ersatz für OST 90098-40 –
36		1)	GOST 3998-48	zurückgezogen
38	n. GOST 1663-57	1)	GOST 8446-57	Gläser zum Messen von Flüssigkeitspegeln. (Zylindrische Röhrchen). – Ersatz für OST 10086-39 –
			GOST 7481-55	streichen (in Gruppe I 17 aufgenommen).
	f. GOST 1041-41	2)	GOST 1041-58	Ungehärtete Glasscheiben für Schiffsbullaugen und Schaugläser in Industrieanlagen.
		3)	GOST 7380-55	streichen (in Gruppe I 17 aufgenommen).
		4)	OST 10086-39	zurückgezogen
	n. GOST 8264-56	5)	GOST [illegible]	Silikatglas, poliert
			GOST 8738-58	Elektrotechnische Glasrohre
39	f. GOST 2113-43	1)	GOST 2113-58	Unpoliertes Scheibenglas zur Verglasung von Traktoren und langsam laufenden Transportfahrzeugen. – Ersatz für GOST 2113-43 –
		2)	GOST 111-54 GOST [illegible]	streichen (in Gruppe I 17 aufgenommen).
40	f. OST 10054-39	1)	GOST 8613-57	Glastrichter. – Ersatz für OST 10054-39 –
41	n. OST 10058-39	1)	GOST 8540-57	Hempel-Pipetten. – Ersatz für OST 10057-39 –
			GOST 8503-57	Glaspipetten zur Entnahme von Glasproben. – Ersatz für OST 10058-39 –
	f. GOST 3184-46	2)	GOST 8634-57	Laboratoriumsgefäße aus Glas. Bechergläser und Kolben. – Ersatz für GOST 3184-46 –
	n. GOST 7774-55	3)	GOST 8682-58	Laboratoriums-Glasgefäß und Apparatur. Normale konische Schliffe (auswechselbar).
44	n. OST 10514-40	1)	GOST [illegible]	Gerade Rohre aus durchsichtigem Quarzglas.
			GOST [illegible]	Erzeugnisse aus durchsichtigem Quarzglas. (Reagenzgläser, Deckel)
	f. GOST 961-53	2)	GOST 961-57	Säurefeste und wärme-säurefeste keramische Platten. – Ersatz für GOST 961-53 –
45	n. GOST [illegible]	1)	GOST [illegible]	Glasfasergewebe. Assortiment und techn. Bedingungen.
	n. GOST [illegible]	2)	Gruppe I 17.	Glas und Glaserzeugnisse für das Bauwesen.
			GOST 7481-55	Drahtglas in Tafeln. – Ersatz für OST NKTP 2087 –
			GOST 7380-55	Unpoliertes Vitrinenglas.
			GOST 111-54	Fensterglas in Tafeln. – Ersatz für GOST 111-41 –
			GOST [illegible]	Ornamentglas in Tafeln. – Ersatz für OST NKTP 2086 –
46	f. GOST 389-41	1)	GOST [illegible]	Feuerfeste Erzeugnisse für allgemeine Zwecke. – Ersatz für GOST 4247-48 und GOST 389-41 –
47		1)	GOST 4247-48	zurückgezogen
	f. GOST 5341-50	2)	GOST 5341-58	Feuerfeste Schamotte-Erzeugnisse zur Ausfütterung von Stahlgießpfannen. – Ersatz für GOST 5341-50 –
48	f. GOST 5040-49	1)	GOST 5040-58	Leichte feuerfeste Erzeugnisse – Ersatz für GOST 5040-49 –
	n. GOST 3782-54	2)	GOST 8708-58	Feuerfeste graphithaltige Erzeugnisse Technische Forderungen.

Declassified and Approved For Release @ 50-Yr 2014/05/08 : CIA-RDP81-01043R003800010001-4

Declassified and Approved For Release @ 50-Yr 2014/05/08 : CIA-RDP81-01043R003800010001-4

Verzeichnis
Staatlicher Standards der UdSSR
1957

Deutsche Übersetzung
Russischer Originaltext

Band 6

Übersicht. Verwert. Klassifikator
Bauwesen und Baustoffe
Silikat-keramische Materialien und Erzeugnisse

Herausgeber
Amt für Standardisierung
der Deutschen Demokratischen Republik
Berlin O 17, Köpenicker Straße 96/82

Vertrieb: Fachbuchversandhaus Leipzig, Leipzig C 1, Postfach 287

Declassified and Approved For Release @ 50-Yr 2014/05/08 : CIA-RDP81-01043R003800010001-4

Declassified and Approved For Release @ 50-Yr 2014/05/08 : CIA-RDP81-01043R003800010001-4

Die Herausgabe der Übersetzung und des Originaltextes des Verzeichnisses der Staatlichen Standards der UdSSR erfolgt in 11 Bänden:

Band 1	Übersicht und Vorwort Klassifikator
Band 2	Bergbau. Bodenschätze Erdölprodukte Metalle und Metallerzeugnisse
Band 3	Maschinen, Ausrüstungen und Werkzeuge
Band 4	Transport- und Verpackungsmittel
Band 5	Energetische und elektrotechnische Ausrüstung
Band 6	Bauwesen und Baustoffe Silikat-keramische Materialien und Erzeugnisse
Band 7	Hölzer. Erzeugnisse aus Holz. Zellstoff. Papier. Karton Textilien und Leder
Band 8	Chemische Produkte und Gummi-Asbest-Erzeugnisse
Band 9	Nahrungs- und Genußmittel Land- und Forstwirtschaft
Band 10	Kontroll- und Meßgeräte
Band 11	Gesundheitsschutz, sanitäre und Hygieneartikel Wissenschaftlich-technische Terminologie, Bezeichnungen und Größen Haushalts-, Gebrauchs- und Bürowaren

Übersetzung als Manuskript gedruckt.
Originaltext fotomechanisch nachgedruckt.

Ag 103/57/DDR/Druck: AfS

Declassified and Approved For Release @ 50-Yr 2014/05/08 : CIA-RDP81-01043R003800010001-4

Declassified and Approved For Release @ 50-Yr 2014/05/08 : CIA-RDP81-01043R003800010001-4

Übersicht und Vorwort

Band/Seite

A. Bergbau. Bodenschätze

Allgemeine Vorschriften und Normen für den Bergbau.... 2/11

Kohelstoffhaltige Bodenschätze..... 2/11

Metallische Bodenschätze (Erze)..... 2/3o

Naturbaustoffe und Natursteine..... 2/32

Sonstige nichtmetallische Bodenschätze..... 2/33

B. Erdöl-Produkte

Allgemeine Vorschriften und Normen für die erdölverarbeitende Industrie..... 2/36

Flüssige und gasförmige Brennstoffe..... 2/39

Schmieröle..... 2/44

Schmierfette..... 2/5o

Erdölprodukte für die Industrie und für allgemeinen Bedarf..... 2/56

Komponenten und Zusätze zu Kraftstoffen und Schmierölen..... 2/61

V. Metalle und Metall-Erzeugnisse

Allgemeine Vorschriften und Normen für das Hüttenwesen 2/65

Fe-Einsatzmetalle und Schlacken..... 2/68

Kohlenstoffstahl in Normalgüte (Walzmaterial in Normalgüte)..... 2/71

Gütestahl und Sondergütestahl (Qualitäts-Walzmaterial) 2/77

Erzeugnisse aus Fe-Metallen für die Eisenbahn..... 2/83

Buntmetalle und deren Legierungen, Walzmaterial aus Buntmetallen..... 2/86

Declassified and Approved For Release @ 50-Yr 2014/05/08 : CIA-RDP81-01043R003800010001-4

Declassified and Approved For Release @ 50-Yr 2014/05/08 : CIA-RDP81-01043R003800010001-4

Band/Seite

Metallrohre und Erzeugnisse aus Rohren..... 2/101

Draht und Drahterzeugnisse..... 2/101

Gußstücke aus verschiedenen Metallen..... 2/124

G. Maschinen, Ausrüstungen und Werkzeuge

Allgemeine Vorschriften und Normen für den Maschinenbau 3/11

Allgemeine Maschinenelemente und Konstruktionsgruppen von Maschinen..... 3/17

Werkzeuge und Vorrichtungen für die Industrie..... 3/40

Befestigungselemente und sonstige industrielle Normteile 3/78

Maschinen und Ausrüstungen für die Schwerindustrie..... 3/93

Maschinen und Ausrüstungen für die Holzindustrie, die Papier- und Zellulose-Industrie sowie das Druckereiwesen.. 3/105

Maschinen und Ausrüstungen für die Leichtindustrie..... 3/113

Maschinen und Ausrüstungen für Lebensmittelindustrie und Handel..... 3/118

Maschinen und Ausrüstungen für allgemeine Verwendung... 3/122

Landwirtschaftliche Maschinen und landwirtschaftliches Inventar..... 3/148

D. Transport- und Verpackungsmittel

Allgemeine Vorschriften und Normen für das Transportwesen..... 4/11

Luftfahrt..... 4/11

Kraftwagen, Schlepper und Zugmaschinen..... 4/12

Krafträder und Fahrräder..... 4/27

Schiffbau..... 4/29

Eisenbahnwesen..... 4/47

Fuhrwerke..... 4/55

Verpackungsmittel aus Holz, Papier und Karton..... 4/56

Declassified and Approved For Release @ 50-Yr 2014/05/08 : CIA-RDP81-01043R003800010001-4

Declassified and Approved For Release @ 50-Yr 2014/05/08 : CIA-RDP81-01043R003800010001-4

	Band/Seite
Verpackungsmittel aus Metall	4/63
Verpackungsmaterial aus Glas und Gewebe sowie Hilfsstoffe	4/64

E. Energetische und elektrotechnische Ausrüstung

Allgemeine Vorschriften und Normen für die Elektrotechnik und Wärmetechnik	5/11
Dampfkraftanlagen	5/13
Elektrotechnisches Material und Isolatoren	5/15
Elektrische Kabel, Leitungen und Schnüre	5/19
Akkumulatoren, Elemente und Kondensatoren	5/24
Elektrische Maschinen, Transformatoren und Wandler	5/27
Elektrische Apparate und Armaturen	5/33
Beleuchtungstechnik und Röntgentechnik	5/46
Fernmeldetechnik	5/38

F. Bauwesen und Baustoffe

Allgemeine Vorschriften und Normen für das Bauwesen	6/11
Baustoffe	6/11
Sanitäre und Brandschutz-Technik	6/21
Baukonstruktionen und Bauteile	6/26
Zivile Gebäude und Anlagen	6/30
Industriegebäude und -anlagen	6/31
Landwirtschaftliche Gebäude und Anlagen	6/34
Wasserbau	6/35
Straßen-, Brücken- und Eisenbahn-Bau	6/37

Declassified and Approved For Release @ 50-Yr 2014/05/08 : CIA-RDP81-01043R003800010001-4

Declassified and Approved For Release @ 50-Yr 2014/05/08 : CIA-RDP81-01043R003800010001-4

Band/Seite

I. Silikat-keramische Materialien und Erzeugnisse

Erzeugnisse aus Glas, Porzellan und Keramik..... 6/38

Feuerfestes Material und feuerfeste Erzeugnisse..... 6/46

K. Hölzer. Erzeugnisse aus Holz. Zellstoff. Papier. Karton

Allgemeine Vorschriften und Regeln für die Holz-, Zellstoff- und Papierindustrie..... 7/11

Rohholz..... 7/12

Schnittholz und Erzeugnisse aus Holz..... 7/17

Zellstoff und Halbfabrikate für die Papierindustrie... 7/26

Papier und Erzeugnisse aus Papier (ausser Büroerzeugnissen)..... 7/29

Pappe und Fiber..... 7/39

L. Chemische Produkte und Gummi-Asbest-Erzeugnisse

Allgemeine Vorschriften und Normen für die chemische Industrie..... 8/11

Anorganische chemische Produkte..... 8/11

Organische chemische Produkte..... 8/25

Erzeugnisse der Kokschemie..... 8/42

Produkte der Holzchemie..... 8/46

Reagenzien..... 8/47

Gummi- und Asbest-Erzeugnisse..... 8/65

Sprengstoffe und Pyrotechnik..... 8/77

Fotochemische Erzeugnisse..... 8/81

Sonstige chemische Produkte..... 8/82

M. Textilien und Leder

Allgemeine Vorschriften und Normen für die Leichtindustrie..... 7/43

Declassified and Approved For Release @ 50-Yr 2014/05/08 : CIA-RDP81-01043R003800010001-4

Declassified and Approved For Release @ 50-Yr 2014/05/08 : CIA-RDP81-01043R003800010001-4

	Band/Seite
Erzeugnisse aus Leder und aus Filz	7/46
Rauchwaren	7/52
Erzeugnisse der Bekleidungsindustrie	7/59
Trikotagen	7/66
Galanteriewaren	7/71
Gewebe und Stückwaren aus Baumwolle	7/71
Gewebe und Stückware aus Bastfasern	7/85
Wollgewebe und Stückware aus Wolle	7/95
Gewebe und Stückware aus Seide	7/102

N. Nahrungs- und Genußmittel

Allgemeine Vorschriften und Normen für die Lebensmittelindustrie	9/11
Fleisch- und Molkereiprodukte	9/14
Fische und Erzeugnisse der fischverarbeitenden Industrie	9/25
Müllerei- und Bäckerei-Erzeugnisse	9/31
Zucker-, Konditorwaren und Stärke- und Sirupwaren	9/37
Obst und Gemüse	9/40
Öle und Fette	9/42
Weine und Getränke	9/50
Tabakwaren	9/51
Geschmackstoffe sowie konservierende und Klebstoffe	9/53

P. Kontroll- und Meßgeräte

Allgemeine Vorschriften und Normen für den Gerätebau	10/11
Mechanische Geräte	10/13
Thermometer und sonstige wärmetechnische Geräte	10/17
Elektrische Meßgeräte	10/22

Declassified and Approved For Release @ 50-Yr 2014/05/08 : CIA-RDP81-01043R003800010001-4

Declassified and Approved For Release @ 50-Yr 2014/05/08 : CIA-RDP81-01043R003800010001-4

	Band/Seite
Optische und optisch-mechanische Geräte.....	10/25
physikalisch-chemische Meßgeräte und Laborausrüstung	10/29
Regelung, Automatik und Fernsteuerung.....	10/34
Rechen-, analytische Schreib- und Zeichengeräte.....	10/34
Film- und Foto-Apparaturen.....	10/35
R. Gesundheitsschutz, sanitäre und Hygiene-Artikel	
Apotheker- sowie Parfümerie- und kosmetische Waren..	11/11
Mittel, Instrumente und Ausrüstungen für das Veterinärwesen.....	11/15
Medizinisch-technische Rohstoffe.....	11/16
S. Land- und Forstwirtschaft	
Allgemeine Vorschriften und Normen für die Land- und Forstwirtschaft.....	9/55
Feldkulturen.....	9/55
Technische Kulturen.....	9/61
Gemüse und Blumen.....	9/65
Seidenraupenzucht.....	9/66
Viehzucht.....	9/66
Tierzucht, Jagd- und Fischzucht.....	9/75
Forstwirtschaft und Agromelioration in der Forstwirtschaft.....	9/79
T. Wissenschaftlich-technische Terminologie. Bezeichnungen und Größen.	
Allgemeine technische und metrologische Terminologie Bezeichnungen und Größen.....	11/26
Mathematik.....	11/27
Astronomie.....	11/27
Physik und Mechanik.....	11/27

Declassified and Approved For Release @ 50-Yr 2014/05/08 : CIA-RDP81-01043R003800010001-4

Declassified and Approved For Release @ 50-Yr 2014/05/08 : CIA-RDP81-01043R003800010001-4

	Band/Seite
U. Haushalts-, Gebrauchs- und Bürowaren	
Geschirr- und Wirtschaftswaren.....	11/30
Gegenstände des täglichen Gebrauchs.....	11/30
Schreibwaren, Bürowaren und Kanzleibücher.....	11/31
Musikinstrumente.....	11/32
Sportzubehör.....	11/32
Gegenstände der Verwaltungstechnik und des allgemeinen Gebrauchs.....	11/33

Declassified and Approved For Release @ 50-Yr 2014/05/08 : CIA-RDP81-01043R003800010001-4

Declassified and Approved For Release @ 50-Yr 2014/05/08 : CIA-RDP81-01043R003800010001-4

Vorwort

Die staatlichen Standards sind die einzige Form von Standards in der UdSSR. Ihre Anwendung ist verbindlich in allen Zweigen der Volkswirtschaft der UdSSR, für alle Organisationen und Betriebe im Zuständigkeitsbereich der Union, der Republiken und der örtlichen Organe.

Ziel der Schaffung staatlicher Standards ist die Sicherstellung qualitativ hochwertiger industrieller und landwirtschaftlicher Erzeugnisse. Die Vereinheitlichung sowie die Sicherung von Maschinen, Elementen und ganzen Baugruppen von Maschinen oder an Erzeugnissen, die verbesserte Ausnutzung von metallischen und sonstigen Werkstoffen, die Einsparung von Energie und Brennstoffen sowie die Senkung der Selbstkosten, Kürzung der Projektierungszeiträume und der zur Aufnahme neuer Verpflichtungen erforderlichen Vorbereitungszeiten.

Die staatlichen Standards für industrielle und landwirtschaftliche Erzeugnisse werden vom Komitee für Standards, Maße und Meßgeräte beim Ministerrat der UdSSR bestätigt. Besonders wichtige staatliche Standards werden vom Ministerrat der UdSSR bestätigt und zwar in Übereinstimmung mit den Jahresplänen für Standardisierungsarbeiten oder im Zusammenhang mit Beschlüssen des Ministerrats der UdSSR.

Die staatlichen Standards für Baustoffe und Einzelteile von Baukonstruktionen werden vom Staatlichen Komitee für Bauangelegenheiten beim Ministerrat der UdSSR bestätigt.
In der Zeit von 1925 bis 1940 erhielten die staatlichen Standards der UdSSR die Bezeichnung "OST", während, beginnend mit August 1940, die Bezeichnung "GOST" gegeben wurde. Das vorliegende Verzeichnis umfaßt die gültigen staatlichen Standards (GOST - OST), die seit Einführung der staatlichen Standards in der UdSSR bestätigt wurden (bis zum 1.Mai 1957).

Declassified and Approved For Release @ 50-Yr 2014/05/08 : CIA-RDP81-01043R003800010001-4

Declassified and Approved For Release @ 50-Yr 2014/05/08 : CIA-RDP81-01043R003800010001-4

Die Aufteilung der Standards nach Gruppen erfolgte im "Verzeichnis 1957" entsprechend dem 1949 eingeführten "Klassifikator für staatliche Standards", der hinsichtlich einiger Gruppen vervollkommnet wurde.

Zur Erzielung günstiger Bedingungen für die Benutzung ist das Verzeichnis in 3 Teile unterteilt:

Teil I : Übersicht der gültigen GOST - OST, unterteilt nach Abschnitten, Klassen und Gruppen (entsprechend dem am Anfang des Verzeichnisses angeordneten Klassifikator).

Teil II : Übersicht der gleichen Standards in alphabetischer Ordnung (in zusammengefaßter Form).

Teil III: Übersicht der Nummern der gültigen Standards.

Im ersten Teil des Verzeichnisses sind die Standards im Rahmen jeder Gruppe in der Regel alphabetisch nach den Anfangs-Buchstaben des ersten Wortes ihrer Titel geordnet. Die Art des Standards (Klassifizierung, technische Bedingungen, Prüfverfahren usw.) wird hinter dem Titel nur dann angegeben, wenn der Standard nicht komplett ist.

Der zweite Teil des Verzeichnisses dient zum Auffinden der Nummern von Standards nach ihrem Titel, gleichzeitig wurde angegeben, zu welcher Gruppe des Klassifikators der jeweilige Gegenstand gehört. Genauere Angaben über diese Standards findet man dann im ersten Teil des Verzeichnisses. Im dritten Teil des Verzeichnisses ist schließlich eine Übersicht der Standards in der Reihenfolge ihrer Nummern und Bezeichnungen (GOST, OST usw.) mit Anführung der Gruppen des Klassifikators gegeben.

Bei den Standards mit der Bezeichnung "OST", die zusätzlich die Abkürzung der bestätigenden Dienststelle enthalten (NKTP 3548, NKLP 1682, VKS 5539) wurde in allen Fällen die Bezeichnung "OST" ausgelassen. Bei Bezugnahme auf solche

Declassified and Approved For Release @ 50-Yr 2014/05/08 : CIA-RDP81-01043R003800010001-4

Declassified and Approved For Release @ 50-Yr 2014/05/08 : CIA-RDP81-01043R003800010001-4

im vorliegenden Verzeichnis enthaltenen Standards sind also den in der ersten Spalte aufgeführten Nummern (NKTP 3548, NKLP 1682, VKS 5539) noch die Buchstaben "OST" vorzusetzen.

Laufende Informationen über neu bestätigte Standards und in gültigen Normen vorgenommene Änderungen werden in dem monatlich erscheinenden "Informationsanzeiger für Standards" und in der Zeitschrift "Standardisierung" veröffentlicht. Bestellungen auf staatliche Standards sind zu richten an die Vertriebsabteilung des Verlages "Standartgis" Moskau I-90, 2. Mestschanskaja, Haus 51.

Mai 1957

Declassified and Approved For Release @ 50-Yr 2014/05/08 : CIA-RDP81-01043R003800010001-4

Declassified and Approved For Release @ 50-Yr 2014/05/08 : CIA-RDP81-01043R003800010001-4

Index und Nummer des Standards	Benennung des Standards
Abschnitt Z: Bauwesen und Baustoffe.	
Klasse Z 0. Allgemeine Regeln und Normen für das Bauwesen.	
Gruppe Z 00. Technische Dokumentation. Bauzeichnungen.	
GOST 5401 - 50	Bauzeichnungen. Einfarbige zeichnerische Bezeichnungen.
Gruppe Z 02. Bezeichnungs- und Entwurfsnormen.	
GOST 6249 - 52	Skala zur Bestimmung der Erdbebenstärke im Bereich der Stärken 6 bis 9. - Ersatz für OST 4537.
Klasse Z 1. Baustoffe.	
Gruppe Z 10. Klassifizierung. Nomenklatur und allgemeine Normen.	
GOST 6269 - 54	Aktive mineralische Zusätze zu Bindemitteln. - Ersatz für GOST 6269 - 52, OST NKTP 3031, OST NKTP 3053 und OST NKTP 3054.
NKTP 3353	Bindemittel (zementierende Mittel) industrieller Herstellung für Bauputz. Nomenklatur. - Ersatz für OST 5051.
Gruppe Z 11. Wandbaustoffe.	
GOST 6133 - 52	Betonsteine mit spaltförmigen Hohlräumen. Typen und Abmessungen.
GOST 4001 - 48	Steine aus Muschelkalkstein.
GOST 6328 - 55	Keramische Hohlsteine für den Wandbau, plastisch gepreßt. - Ersatz für GOST 6328 - 52.

Declassified and Approved For Release @ 50-Yr 2014/05/08 : CIA-RDP81-01043R003800010001-4

Declassified and Approved For Release @ 50-Yr 2014/05/08 : CIA-RDP81-01043R003800010001-4

Index und Nummer des Standards	Benennung des Standards
OST 6928 - 54	Gewöhnliche Beton- und Schlackenbetonsteine. - Ersatz für GOST 4027 - 48 und GOST 4334 - 48.
OST 530 - 54	Gewöhnliche Mauersteine aus Ton. - Ersatz für GOST 530 - 41 und GOST 5158 - 49.
OST 6316 - 55	Hohlziegel aus plastisch gepreßtem Ton. - Ersatz für GOST 6316 - 52.
OST 7484 - 55	Ziegel und Verblendsteine aus Keramik.
OST 379 - 53	Silikatsteine. - Ersatz für GOST 379 - 41.
OST 8426 - 57	Formsteine aus Ton.
OST 6248 - 52	Mauer-Hohlsteine aus halbtrocken gepreßtem Ton.
OST 648 - 41	Leichtbau-Mauersteine. - Ersatz für OST 4728 und OST 4729.
OST 1148 - 41	Schlackenmauersteine. - Ersatz für OST 3536.
Gruppe Z 12. Bindemittel.	
OST 125 - 41	Bau- und Formgips. - Ersatz für OST 2645-
OST 2644	Hydraulischer Kalk.
OST 1174 - 51	Luftbaukalk. - Ersatz für GOST 1174 - 41.
OST 5803 - 51	Ungelöschter gemahlener Baukalk
OST 4013 - 48	Gipsstein zur Herstellung von Bindemitteln. - Ersatz für OST NKTP 5359/10.

Declassified and Approved For Release @ 50-Yr 2014/05/08 : CIA-RDP81-01043R003800010001-4

Declassified and Approved For Release @ 50-Yr 2014/05/08 : CIA-RDP81-01043R003800010001-4

Index und Nummer des Standards	Benennung des Standards
NKTP 3055	Quarzsand als Zusatz zum Portlandzement.
GOST 1216 - 41	Kaustisches Pulver aus Magnesit. - Ersatz für OST 3035.
GOST 2542 - 44	Romanzement. - Ersatz für OST NKPP 5901/195.
GOST 2767 - 44	Anhydrit-Zement. - Ersatz für OST NKTP 5348/2.
GOST 969 - 41	Tonerdezement. - Ersatz für OST 3709.
GOST 5050 - 49	Säurefester Fluor-Silizium-Quarzzement.
GOST 965 - 41	Portlandzement, weiß.
GOST 1581 - 42	Tamponage-Zement.
GOST 2544 - 44	Kalk-Schlackenzement, Kalk-Puzzolan-Zement, Kalk-Ton-Zement, Kalk-Aschen-Zement. - Ersatz für OST NKTP 3029, OST NKTP 3030 und OST 4739.
GOST 3909 - 47	Zemente. Magnesia-Portland-Zement und Schlacken-Magnesia-Portlandzement.
GOST 2543 - 44	Zemente. Klinkerloser Schlakken-Zement und Gips-Schlackenzement.
GOST 970 - 41	Zemente. Portlandzement. Puzzolan-Portlandzement, Schlacken-Portlandzement. - Ersatz für OST NKTP 3191, OST NKTP 3192 und OST NKTP 3193.
GOST 3476 - 52	Granulierte Hochofenschlacke zur Herstellung von Zementen. - Ersatz für GOST 3476 - 46.

Declassified and Approved For Release @ 50-Yr 2014/05/08 : CIA-RDP81-01043R003800010001-4

Declassified and Approved For Release @ 50-Yr 2014/05/08 : CIA-RDP81-01043R003800010001-4

Index und Nummer des Standards	Benennung des Standards
Gruppe Z 13. Beton und Mörtel.	
GOST 4795 - 53	Beton für hydrotechnische Bauten. Allgemeine Forderungen. - Ersatz für GOST 4795 - 49.
GOST 4797 - 56	Beton für hydrotechnische Bauten. Technische Anforderungen an die Ausgangsstoffe zur Herstellung des Betons. - Ersatz für GOST 4797 - 49.
GOST 8424 - 57	Straßenbau-Beton. Allgemeine Anforderungen. Anforderungen an die Ausgangsstoffe zur Herstellung des Betons und Prüfungsmethoden.
GOST 7473 - 55	Betonmischungen industrieller Herstellung. - Ersatz für OST 90049 - 39.
GOST 5742 - 51	Platten zur Wärmeisolierung aus nicht in Autoklaven hergestellten Schaumbeton. - Ersatz für OST MCTP 6161/218.
Gruppe Z 14. Material zum Dachdecken und zur Isolation gegen Feuchtigkeit.	
GOST 7415 - 55	Hydroisol.
GOST 3135 - 56	Dachpappe. - Ersatz für GOST 3135 - 52.
GOST 378 - 52	Gewellte Platten aus Asbestzement mit gewöhnlichem Profil und mit Zubehörteilen. - Ersatz für GOST 378 - 51.

Declassified and Approved For Release @ 50-Yr 2014/05/08 : CIA-RDP81-01043R003800010001-4

Declassified and Approved For Release @ 50-Yr 2014/05/08 : CIA-RDP81-01043R003800010001-4

Index und Nummer des Standards	Benennung des Standards
GOST 8423 - 57	Gewellte Platten aus Asbestzement mit verstärktem Profil und mit Zubehörteilen.
GOST 5280 - 50	Bitumenplatten zum Dachdecken und zum Bekleiden, grobgesandet. Technische Bedingungen.
GOST 929 - 47	Flache Bekleidungsplatten aus Asbestzement. - Ersatz für GOST 929 - 41.
GOST 1064 - 47	Halbwellige Platten aus Asbestzement und Firststeine dazu. - Ersatz für GOST 1064 - 41.
GOST 2889 - 51	Dachdecker-Bitumen-Mastix (heiß). - Ersatz für GOST 2889 - 47.
GOST 3580 - 51	Dachdecker-Teer-Mastix (heiß). - Ersatz für GOST 3580 - 47.
GOST 2697 - 51	Dachdecker-Pergamin. - Ersatz für GOST 2697 - 44.
GOST 4136 - 48	Holzplatten zum Dachdecken und für Verkleidungszwecke.
GOST 691 - 55	Flache Asbestzement-Dachsteine mit Firststeinen. - Ersatz für GOST 691 - 47.
GOST 7285 - 54	Wärmeisolierende Asbestzement-Hohlplatten zum Decken von Industriegebäuden.
GOST 4598 - 53	Holzplatten. - Ersatz für GOST 4598 - 49.
GOST 6788 - 53	Sowelit-Platten.
GOST 2165 - 51	Ruberoid. - Ersatz für GOST 2165 - 47, GOST 1693 - 45 und GOST 3904 - 47.
GOST 4867 - 54	Ruberoid grobgesandet. - Ersatz für GOST 4867 - 49.

Declassified and Approved For Release @ 50-Yr 2014/05/08 : CIA-RDP81-01043R003800010001-4

Declassified and Approved For Release @ 50-Yr 2014/05/08 : CIA-RDP81-01043R003800010001-4

dex und Nummer s Standards	Benennung des Standards
ST 1887 - 51	Dachpappe ungedeckt (Lederdachpappe(. - Ersatz für GOST 1887 - 45.
ST 1886 - 52	Dachpappe gesandet. - Ersatz für GOST 1886 - 45.
T 5176 - 54	Dachpappe grobgesandet. - Ersatz für GOST 5176 - 49.
T 7623 - 55	Äußere Wasserablaufrohre. Zubehörteile.
T 1808 - 54	Ton-Dachziegel. - Ersatz für GOST 1808 - 49.
T 7487 - 55	Dachziegel aus Zement, gesandet.
Gruppe Z 15. Isolierende Baustoffe.	
T 4640 - 52	Mineralwatte. - Ersatz für GOST 4640 - 49.
T 5174 - 49	Glaswatte aus kontinuierlicher Faser.
T 6125 - 52	Filz aus Mineralwatte mit Bitumen als Bindestoff.
T 2694 - 52	Wärmeisolierende Erzeugnisse aus diatomeenhaltigen Stoffen (Trepel). - Ersatz für GOST 2694 - 44.
T 2245 - 43	Matten und Streifen aus Glasfaser.
ST 4861 - 49	Isolierplatten aus Torf. - Ersatz für OST NKTP 5748/111.

Declassified and Approved For Release @ 50-Yr 2014/05/08 : CIA-RDP81-01043R003800010001-4

Declassified and Approved For Release @ 50-Yr 2014/05/08 : CIA-RDP81-01043R003800010001-4

Index und Nummer des Standards	Benennung des Standards
	Gruppe Z 16. Dekorations- und Verkleidungsmaterialien.
GOST 3742 - 47	Ofenkacheln. Technische Bedingungen. - Ersatz für OST 5178 bezüglich der Technischen Bedingungen.
GOST 4690 - 49	Ofenkacheln. Typen und Hauptabmessungen. - Ersatz für OST 5178 bezüglich der Typen und Hauptabmessungen.
GOST 5724 - 51	Linkrust.
GOST 7251 - 54	Linoleum. - Ersatz für OST 4878.
GOST 6266 - 52	Gips-Verkleidungstafeln, (trockener Gipsputz).
GOST 6141 - 55	Keramische Platten zum Verkleiden von Innenwänden. - Ersatz für GOST 6141 - 52.
GOST 6140 - 52	Keramische Platten für Mosaikfußböden.
GOST 6787 - 53	Keramische Platten für Fußböden. - Ersatz für OST 1c556 - 40.
GOST 6927 - 54	Betonplatten für Fassaden. Technische Bedingungen.
GOST 6664 - 53	Keramische Platten für Fassaden.
	Gruppe Z 17. Anorganische und organische Füllmittel.
GOST 2779 - 50	Kies für gewöhnlichen Beton. - Technische Bedingungen. - Ersatz für GOST 2779 - 44.
GOST 8268 - 56	Kies für Bauarbeiten. Allgemeine Anforderungen.
GOST 2781 - 50	Sand für gewöhnlichen Beton. Technische Bedingungen. - Ersatz für GOST 2781 - 44.

Declassified and Approved For Release @ 50-Yr 2014/05/08 : CIA-RDP81-01043R003800010001-4

Declassified and Approved For Release @ 50-Yr 2014/05/08 : CIA-RDP81-01043R003800010001-4

dex und Nummer s Standards	Benennung des Standards
ST 6139 - 52	Normalsand zur Prüfung von Zementen. - Ersatz für OST NKTP 3083.
ST 6426 - 52	Natursand für Putz. Technische Bedingungen.
ST 5577 - 50	Natürliche Mischung von Kies und Sand für gewöhnlichen Beton. Technische Bedingungen (Empfehlung).
3043	Diatomeen- und Trepelschotter.
T 2780 - 50	Schotter auf Naturstein für gewöhnlichen Beton. Technische Bedingungen. - Ersatz für GOST 2780 - 44.
T 8267 - 56	Schotter aus Naturstein für Bauarbeiten. Allgemeine Anforderungen.
T 3192 - 50	Keramischer und Mauerstein-splitt für gewöhnlichen Beton. Technische Bedingungen. - Ersatz für GOST 3192 - 46.
ST 5578 - 50	Schotter aus Hochofenschlacke für gewöhnlichen Beton. Technische Bedingungen.
Gruppe Z 18. Straßenbaustoffe.	
3529	Holzpflaster.
ST 7394 - 55	Steinbruch-Kies für Schotterschicht auf Eisenbahndämmen.
ST 7393 - 55	Sortierter Kies für Schotterschicht auf Eisenbahndämmen.
ST 4641 - 49	Steinkohlenteere für den Straßenbau.

Declassified and Approved For Release @ 50-Yr 2014/05/08 : CIA-RDP81-01043R003800010001-4

Declassified and Approved For Release @ 50-Yr 2014/05/08 : CIA-RDP81-01043R003800010001-4

Index und Nummer des Standards	Benennung des Standards
NKTP 6230/260	Asphalt-Kalksteine und Dolomite als Rohstoff für Asphalt-Mastix.
GOST 6665 - 53	Bordsteine aus Beton. - Ersatz für OST NKTP 5809/148.
GOST 6666 - 53	Bordsteine aus Naturstein. - Ersatz für OST 3662.
OST 4245	Straßenklinker.
NKTP 6365/306	Asphalt-Mastix (Asphalt-Bindemittel). - Ersatz für OST 4110.
GOST 7395 - 55	Muscheln für Schotterschicht auf Eisenbahndämmen.
OST 3575	Vierkantsteine für Kleinpflaster.
GOST 7392 - 55	Schotter aus Naturstein für Schotterschicht auf Eisenbahndämmen.
GOST 3344 - 46	Schotter aus Hochofenschlacke für den Straßenbau.
Gruppe Z 19.	**Prüfungsmethoden. Verpackung. Markierung.**
GOST 4800 - 49	Beton für hydrotechnische Bauten. Prüfungsmethoden für Beton.
GOST 4799 - 57	Beton für hydrotechnische Bauten. Methoden zur Prüfung der Betonmischung. - Ersatz für GOST 4799 - 49.
GOST 4798 - 57	Beton für hydrotechnische Bauten. Methoden zur Prüfung der Ausgangsstoffe zur Herstellung des Betons. - Ersatz für GOST 4798 - 49.

Declassified and Approved For Release @ 50-Yr 2014/05/08 : CIA-RDP81-01043R003800010001-4

Declassified and Approved For Release @ 50-Yr 2014/05/08 : CIA-RDP81-01043R003800010001-4

x und Nummer Standards	Benennung des Standards
4293	Gips für den Puts. Methoden der chemischen Analyse. - Ersatz für OST MKTP 5898/192.
4290	Hydraulischer Kalk und Romanzement. Methoden der chemischen Analyse. - Ersatz für OST MKTP 5894/188.
4294	Kaustisches Magnesit und Dolomit. Methoden der chemischen Analyse. - Ersatz für OST MKTP 6899/143.
2551 - 51	Dachdeckermaterial in Rollen. Abnahmebedingungen, Verpackung, Markierung, Ausstellen von Begleitpapieren, Lagerung und Transport. - Ersatz für GOST 2551 - 51.
2678 - 53	Rollenmaterial zum Dachdecken und zur Isolierung gegen Feuchtigkeit. Prüfungsmethoden. - Ersatz für GOST 2678 - 44.
7025 - 54	Material für Wandbau und Wandbekleidung. Methoden zur Bestimmung der Wasseraufnahme und der Frostbeständigkeit.
6427 - 52	Material für Wandbau und Wandbekleidung. Methoden zur Bestimmung der Dichte und des spezifischen Gewichts.
7076 - 54	Baustoffe. Methoden zur Bestimmung der Wärmeleitzahl. - Ersatz für OST VKS 7458.
6901-54	Methoden zur Bestimmung der Verlegbarkeit der Betonmischung und der Festigkeit des Betons. - Ersatz für OST 90050 - 39.
3587 - 47	Natursand für den Straßenbau. Prüfungsmethoden.
5802 - 51	Mauerputz. Methoden der physikalischen und mechanischen Prüfungen.

Declassified and Approved For Release @ 50-Yr 2014/05/08 : CIA-RDP81-01043R003800010001-4

Declassified and Approved For Release @ 50-Yr 2014/05/08 : CIA-RDP81-01043R003800010001-4

Index und Nummer des Standards	Benennung des Standards
NKTP 4291	Tonerde-Zement (Bauxit-Zement). Methode der chemischen Analyse. - Ersatz für OST NKTP 5895/189.
GOST 310 - 41	Zemente. Methoden der physikalischen und mechanischen Prüfungen.
GOST 5382 - 50	Zemente. Methoden der chemischen Analyse von Portlandzementen. - Ersatz für OST NKTP 3204, OST NKTP 8894/2330 und OST NKTP 8895/2331.
GOST 8269 - 56	Schotter aus Naturstein und Kies für Bauarbeiten. Prüfungsmethoden. - Ersatz für GOST 2778 - 50, GOST 3586 - 47 und GOST 3588 - 47.

Klasse Ж 2. Sanitäre und Feuerschutz-Technik.

Gruppe Ж 21. Wasserversorgung und Kanalisation.

GOST 3311 - 53	Spülkasten, hochgestellt. - Ersatz für GOST 3311 - 52.
GOST 7622 - 55	Spülkasten, niedriggestellt.
GOST 1154 - 52	Gußeiserne emaillierte Badewannen. - Ersatz für GOST 1154 - 45.
GOST 8020 - 56	Zubehörteile aus Eisenbeton für runde Sammelbrunnen für Wasserleitungs- und Kanalisationsnetze.
GOST 5400 - 50	Sanitäre Erzeugnisse aus Halbporzellan. Technische Bedingungen.
GOST 755 - 51	Sanitäre Erzeugnisse aus Steingut und Halbporzellan. Pissoire. Typen und Hauptabmessungen. - Ersatz für GOST 755 - 41.

Declassified and Approved For Release @ 50-Yr 2014/05/08 : CIA-RDP81-01043R003800010001-4

Declassified and Approved For Release @ 50-Yr 2014/05/08 : CIA-RDP81-01043R003800010001-4

ex und Nummer Standards	Benennung des Standards
T 752 _ 51	Sanitäre Erzeugnisse aus Steingut und Halbporzellan. Waschbecken mit Rückwand. Typen und Hauptabmessungen. - Ersatz für GOST 752 - 47.
T 4550 - 51	Sanitäre Erzeugnisse aus Steingut und Halbporzellan. Waschbecken mit verdickten Rändern. Typen und Hauptabmessungen. - Ersatz für GOST 4550 - 48.
T 747 - 52	Sanitäre Erzeugnisse aus Steingut. Technische Bedingungen. - Ersatz für GOST 747 - 47.
T 754 - 47	Sanitäre Erzeugnisse aus Steingut. Winkel-Waschbecken. Typen und Hauptabmessungen. - Ersatz für GOST 754 - 41.
T 2761 - 57	Quellen für zentralisierte wirtschaftliche Trinkwasserversorgung. Regeln für die Wahl und Bewertung derQualität. Ersatz für GOST 2761 -44.
T 3743 - 47	Biothermische Kammern. Entwurfsnormen (Empfehlung).
T W-1872-42	Gebohrte Röhrenbrunnen. Technische Bedingungen (Empfehlung).
T 1153 - 41	Gußeiserne Konsole für Waschbekken und Waschanlagen. Typen und Hauptabmessungen.
T 3634 - 47	Gußeiserne Luken für Kontrollschächte.
T 7506 - 55	Gußeiserne emaillierte Waschbekken. Typen und Hauptabmessungen. - Ersatz für GOST 682 - 41 bezüglich Waschbecken und GOST 1160 - 41.

Declassified and Approved For Release @ 50-Yr 2014/05/08 : CIA-RDP81-01043R003800010001-4

Declassified and Approved For Release @ 50-Yr 2014/05/08 : CIA-RDP81-01043R003800010001-4

Index und Nummer des Standards	Benennung des Standards
GOST 1152 - 41	Überläufe und Abläufe für Badewannen, Waschbecken und Waschanlagen. Hauptabmessungen und technische Bedingungen.
GOST 682 - 41	Sanitäre gußeiserne emaillierte Erzeugnisse. Technische Bedingungen. (Bezüglich der Badewannen ersetzt durch GOST 1154 - 45; bezüglich der Waschanlagen ersetzt durch GOST 7506 - 55; bezüglich der Ausgüsse ersetzt durch GOST 1159 - 46).
GOST 1159 - 46	Gußeiserne emaillierte Küchenausgüsse mit abnehmbarer Rückwand. - Ersatz für GOST 1159 - 41 und GOST 682 - 41 bezüglich der Ausgüsse.
GOST 8246 - 56	Siphons für Waschtische.
GOST 8224 - 56	Mischer für Wannen. Typen und Hauptabmessungen.
GOST 7942 - 56	Mischer für Waschbecken. Typen und Hauptabmessungen.
GOST 7941 - 56	Mischer für Waschtische. Typen und Hauptabmessungen.
GOST 7876 - 56	Mischer und Hähne für Toiletten. Technische Bedingungen.
GOST 6924 - 54	Gußeiserne S-Rohre. - Ersatz für GOST 714 - 41 bezüglich der S-Rohre, sowie für GOST 715 - 41, GOST 1810 - 42 und GOST 1812 - 42, GOST 716 - 41, GOST 717 - 41, GOST 1809 - 42.
GOST 3167 - 46	Sammelstellen für flüssige Abfälle. Entwurfsnormen.

Declassified and Approved For Release @ 50-Yr 2014/05/08 : CIA-RDP81-01043R003800010001-4

Declassified and Approved For Release @ 50-Yr 2014/05/08 : CIA-RDP81-01043R003800010001-4

dex und Nummer s Standards	Benennung des Standards
ST 1811 - 45	Gußeiserne Luken. - Ersatz für GOST 1811- 42 und GOST 714 - 41 bezüglich der Luken.
ST 6482 - 53	Drucklose Beton- und Eisenbetonrohre.
ST 539 - 48	Wasserleitungsrohre und Muffen aus Asbestzement. - Ersatz für GOST 539 - 41 und GOST 540 - 41.
ST 1839 - 48	Rohre und Muffen aus Asbest-Zement für druckloße Rohrleitungen. - Ersatz für GOST 1839 - 42.
ST 8411 - 57	Keramische Kanalisationsrohre.
ST 286 - 54	Keramische Kanalisationsrohre. - Ersatz für GOST 286 - 41.
ST 7288 - 54	Halbrunde Waschbecken aus Halbporzellan und Steingut.
ST 7150 - 54	Klosettbecken von Tellerform aus Halbporzellan mit direktem Ausgang, für Kinder.
ST 756 - 52	Klosettbecken von Tellerform aus Steingut und aus Halbporzellan. - Ersatz für GOST 756 - 51.
ST 3550 - 55	Gußeiserne Klosettbecken mit Siphon. - Ersatz für GOST 3550 - 47.
	Gruppe Ž 24. Beheizung, Lüftung und Fernheizung.
ST 7201 - 54	Platten-Kaloriphere aus Stahlblech. Hauptkennwerte und technische Forderungen.
ST 90036 - 39	Normen zur Berechnung der Warmwasser- und Dampfheizungssysteme. - Ersatz für OST 4545, OST 4546 und OST VSKCh 8395/72.

Declassified and Approved For Release @ 50-Yr 2014/05/08 : CIA-RDP81-01043R003800010001-4

Declassified and Approved For Release @ 50-Yr 2014/05/08 : CIA-RDP81-01043R003800010001-4

Index und Nummer des Standards	Benennung des Standards
GOST 4057 - 48	Ofenheizung, Projektierungsnormen.
GOST 2127 - 47	Wärme-intensive Beheizungsöfen. Entwurfsnormen. - Ersatz für GOST 2127 - 43.
GOST 3000 - 45	Wärmeintensive Beheizungsöfen. Prüfungsmethoden (Empfehlung).
GOST 6425 - 52	Gußeiserne Zweikanal-Heizkörper der Type "M". - Ersatz für GOST 789 - 41 und GOST 1813 - 42.
GOST 1816 - 53	Gußeiserne Beheizungs-Rippenrohre mit runden Rippen und mit gußeisernen Verbindungsteilen. - Ersatz für GOST 1815 - 42, GOST W-1816 - 42 und GOST 2938 - 45.
Gruppe Z 26.	Brandschutz- und Luftschutznormen und Konstruktionen.
GOST 4058 - 48	Ofenheizung. Vorbeugender Brandschutz.
Gruppe Z 29.	Prüfungsmethoden. Verpackung. Markierung.
GOST 5606 - 50	Industriebetriebe. Methode zur Bestimmung des Ammoniakgehalts in der Luft.
GOST 5609 - 50	Industriebetriebe. Methode zur Bestimmung des Gehalts an nicht giftigem Staub in der Luft.
GOST 5612 - 50	Industriebetriebe. Methode zur Bestimmung des Gehalts an Kohlenoxyd in der Luft.

Declassified and Approved For Release @ 50-Yr 2014/05/08 : CIA-RDP81-01043R003800010001-4

Declassified and Approved For Release @ 50-Yr 2014/05/08 : CIA-RDP81-01043R003800010001-4

Index und Nummer des Standards	Benennung des Standards
	Gruppe Z 32. Holzkonstruktionen und Holzteile.
GOST 4981 - 49	Holzbalken mit Kopfhelmen. - Ersatz für OST 9ee41 - 39.
GOST 6629 - 53	Holztüren für Wohn-, Zivil- und Industriegebäude. - Ersatz für GOST 476 - 41.
GOST 8242 - 56	Gehobelte Holzteile in lfd. Mtr. - Ersatz für GOST 631e - 52 und GOST 6857 - 54.
GOST 56ee - 5e	Wohnhäuser aus Holz, fabrikmäßige Herstellung. Bauteile, Querschnitte des Formaterials, dessen Bestimmung, Abnahme, Lagerung und Transport.
GOST 663e - 53	Fenster und Balkontüren aus Holz für Wohn- und Zivilgebäude.
GOST 475 - 5e	Fenster und Türen aus Holz. Technische Bedingungen. - Ersatz für GOST 475 - 5e.
GOST 477 - 56	Fensterrahmen aus Holz zum Einhängen für Industriegebäude. - Ersatz für GOST 477 - 41.
GOST 1ee6 - 49	Holzplatten für Zimmerzwischenwände. - Ersatz für GOST 1ee6 - 41.
GOST 1ee5 - 49	Holzplatten für Decken in Wohn- und Zivilgebäuden. - Ersatz für GOST 1ee5 - 41.
	Gruppe Z 33. Konstruktionen und Bauteile aus Stein, Mauersteinen, Beton und Eisenbeton.
GOST 5722 - 51	Einsatzsteine aus Leichtbeton (mit zwei Hohlräumen) für Decken.

Declassified and Approved For Release @ 50-Yr 2014/05/08 : CIA-RDP81-01043R003800010001-4

Declassified and Approved For Release @ 50-Yr 2014/05/08 : CIA-RDP81-01043R003800010001-4

dex und Nummer s Standards	Benennung desStandards
ST 948 - 41	Zusammengesetzte Stege aus Eisenbeton (Balken- und plattenförmig). - Ersatz für OST 90060 - 40.
ST 1781 - 55	Armierte Platten aus Autoklaven-Zellenbeton für Dächer von Industriegebäuden. - Ersatz für GOST 1781 - 49.
ST 6786 - 53	Beton- Brüstungsplatten für Industriegebäude.
ST 514 - 48	Eisenbetonplatten für Dächer bezw. Decken von Industriegebäuden. - Ersatz für GOST 514 - 41.
T 6785 - 53	Eisenbetonplatten für Fensterbänke von Wohn- und Zivilgebäuden. - Ersatz für OST 90099 - 39.
T 7741 - 55	Armierte großgetäfelte Platten aus Schaumbeton für Dächer von Industriegebäuden.
T 7740 - 55	Großgetäfelte Platten aus Eisenbeton mit armierten Feldern für Dächer von Industriegebäuden.
T 90098 - 40	Beton- und Eisenbetonstufen. - Ersatz für OST 90005 - 38.
Gruppe Z 34.	**Metallkonstruktionen und Metallbauteile.**
ST 8126 - 56	Stahlfensterrahmen für Industriegebäude. - Ersatz für OST 90037 - 39.
OST 7920 - 56	Stahlfensterrahmen für Lampen für Industriegebäude. - Ersatz für OST 90101 - 40.
OST 5091 - 56	Beschläge für Fenster und Türen. Hilfsbeschläge. Hauptabmessungen. - Ersatz für GOST 5091 - 49.

Declassified and Approved For Release @ 50-Yr 2014/05/08 : CIA-RDP81-01043R003800010001-4

Declassified and Approved For Release @ 50-Yr 2014/05/08 : CIA-RDP81-01043R003800010001-4

Index und Nummer des Standards	Benennung des Standards
GOST 5089 - 56	Beschläge für Türen. Schlösser und Sperrfallen. Hauptabmessungen. - Ersatz für GOST 5089 - 49.
GOST 5090 - 56	Beschläge für Fenster und Türen. Verschlußbeschläge. Hauptabmessungen. - Ersatz für GOST 5090 - 49.
GOST 5088 - 56	Beschläge für Fenster und Türen. Türangeln. Hauptabmessungen. - Ersatz für GOST 5088 - 49.
GOST 5086 - 56	Beschläge für Fenster und Türen. Unterscheidung rechter und linker Beschläge. - Ersatz für GOST 5086 - 49.
GOST 5087 - 56	Beschläge für Fenster und Türen. Griffe. Hauptabmessungen. - Ersatz für GOST 5087 - 49.
GOST 538.- 56	Beschläge für Fenster und Türen. Technische Bedingungen. - Ersatz für GOST 538 - 49.
Gruppe Z 35. Konstruktionen und Teile aus anderen Werkstoffen.	
GOST 6428 - 52	Gipsplatten für Zwischenwände.
GOST 1007 - 41	Gipsrohrplatten "Different" für Zwischenwände. - Ersatz für OST 90016 - 39.
GOST 1008 - 41	Gipsrohrplatten "Different" für Deckenschalungen. - Ersatz für OST 90051 - 40.
GOST 7483 - 55	Platten aus Schilfrohr.
NKTP 8435/1488	Platten aus Magnesia-Fibrolit und aus Magnesia-Dolomit. - Ersatz für OST 2571.

Declassified and Approved For Release @ 50-Yr 2014/05/08 : CIA-RDP81-01043R003800010001-4

Declassified and Approved For Release @ 50-Yr 2014/05/08 : CIA-RDP81-01043R003800010001-4

Index und Nummer des Standards	Benennung des Standards
GOST 5089 - 56	Beschläge für Türen. Schlösser und Sperrfallen. Hauptabmessungen. - Ersatz für GOST 5089 - 49.
GOST 5090 - 56	Beschläge für Fenster und Türen. Verschlußbeschläge. Hauptabmessungen. - Ersatz für GOST 5090 - 49.
GOST 5088 - 56	Beschläge für Fenster und Türen. Türangeln. Hauptabmessungen. - Ersatz für GOST 5088 - 49.
GOST 5086 - 56	Beschläge für Fenster und Türen. Unterscheidung rechter und linker Beschläge. - Ersatz für GOST 5086 - 49.
GOST 5087 - 56	Beschläge für Fenster und Türen. Griffe. Hauptabmessungen. - Ersatz für GOST 5087 - 49.
GOST 538.- 56	Beschläge für Fenster und Türen. Technische Bedingungen. - Ersatz für GOST 538 - 49.
Gruppe Z 35.	**Konstruktionen und Teile aus anderen Werkstoffen.**
GOST 6428 - 52	Gipsplatten für Zwischenwände.
GOST 1007 - 41	Gipsrohrplatten "Different" für Zwischenwände. - Ersatz für OST 90016 - 39.
GOST 1008 - 41	Gipsrohrplatten "Different" für Deckenschalungen. - Ersatz für OST 90051 - 40.
GOST 7483 - 55	Platten aus Schilfrohr.
NKTP 8435/1488	Platten aus Magnesia-Fibrolit und aus Magnesia-Dolomit. - Ersatz für OST 2571.

Declassified and Approved For Release @ 50-Yr 2014/05/08 : CIA-RDP81-01043R003800010001-4

Declassified and Approved For Release @ 50-Yr 2014/05/08 : CIA-RDP81-01043R003800010001-4

Index und Nummer des Standards	Benennung des Standards
	Gruppe Z 39. Prüfungsmethoden. Verpackung. Markierung.
GOST 5179 - 49	Böden. Methode der Feuchtigkeitsbestimmung im Labor (Empfehlung).
GOST 5183 - 49	Böden. Methode der Feststellung der Gleitwinkel im Labor.
GOST 5184 - 49	Böden. Methode der Feststellung der Fließgrenze im Labor (Empfehlung).
GOST 518o - 49	Böden. Methode der Feststellung des Gehalts an hygroskopischem Wasser im Labor (Empfehlung).
GOST 5182 - 49	Böden. Methode der Bestimmung des Raumgewichts im Labor (Empfehlung).
GOST 5181 - 49	Böden. Methode zur Bestimmung des spezifischen Gewichts im Labor (Empfehlung).
GOST 5686 - 51	Probe-Rammpfähle. Prüfungsmethoden.
	Klasse Z 4. Zivile Gebäude und Bauten.
	Gruppe Z 45. Medizinisch-sanitäre Gebäude und Anlagen.
GOST 24o4 - 44	Chirurgische Krankenhäuser. Entwurfsnormen (Empfehlung).
GOST 2354 - 48	Isolier- und Durchschleusungsstellen. Entwurfsnormen. - Ersatz für GOST 2354 - 43.

Declassified and Approved For Release @ 50-Yr 2014/05/08 : CIA-RDP81-01043R003800010001-4

Declassified and Approved For Release @ 50-Yr 2014/05/08 : CIA-RDP81-01043R003800010001-4

Index und Nummer des Standards	Benennung des Standards

Klasse Z 5. Industriegebäude- und -anlagen.

Gruppe Z 58. Industrielager, Behälter, Gasometer.

GOST 5172 - 49	Gasometer aus Stahlblech mit konstanten Volumen.
GOST 2908 - 45	Gasometer aus Stahlblech mit Wasserbecken (nasse Gasometer).
GOST 2907 - 45	Zylindrische Kolbengasometer aus Stahlblech mit konstantem Druck (Trockene Gasometer).
GOST 3847 - 47	Ausrüstung für senkrechte, zylindrische Behälter für Erdölprodukte. Rollenblöcke.
GOST 4630 - 49	Ausrüstung für senkrechte, zylindrische Behälter für Erdölprodukte. Geschweißte Sicherheitsventile.
GOST 3589 - 47	Ausrüstung für senkrechte, zylindrische Behälter für Erdölprodukte. Gußeiserne Messungsluken.
GOST 3590 - 47	Ausrüstung für senkrechte, zylindrische Behälter für Erdölprodukte. Lichtluke.
GOST 3691 - 47	Ausrüstung für senkrechte, zylindrische Behälter für Erdölprodukte. Atmungsventile.
GOST 3726 - 47	Ausrüstung für senkrechte, zylindrische Behälter für Erdölprodukte. Heberhähne.
GOST 3848 - 47	Ausrüstung für senkrechte, zylindrische Behälter für Erdölprodukte. Handwinden.

Declassified and Approved For Release @ 50-Yr 2014/05/08 : CIA-RDP81-01043R003800010001-4

Declassified and Approved For Release @ 50-Yr 2014/05/08 : CIA-RDP81-01043R003800010001-4

ex und Nummer Standards	Benennung des Standards
T 3689 - 47	Ausrüstung für senkrechte, zylindrische Behälter für Erdölprodukte. Lüftungsstutzen.
T 3690 - 47	Ausrüstung für senkrechte, zylindrische Behälter für Erdölprodukte. Aufnahme- und Verteilerstutzen.
T 3725 - 47	Ausrüstung für senkrechte, zylindrische Behälter für Erdölprodukte. Überlaufeinrichtungen.
T 3746 - 47	Ausrüstung für senkrechte, zylindrische Behälter für Erdölprodukte. Schema für die Anordnung der Ausrüstung.
T 3745 - 47	Ausrüstung für senkrechte, zylindrische Behälter für Erdölprodukte. Steuerung der Seitenklappe (Empfehlung).
T 3744 - 47	Ausrüstung für senkrechte, zylindrische Behälter für Erdölprodukte. Gußeiserne Klappen.
T 3849 - 47	Ausrüstung für senkrechte, zylindrische Behälter für Erdölprodukte. Gußeiserne Scharniere mit Hubrohr (Empfehlung).
T 4625 - 49	Ausrüstung für waagerechte Behälter für Erdölprodukte. Atmungsventil.
ST 4626 - 49	Ausrüstung für waagerechte Behälter für Erdölprodukte. Aufnahmeventile.
ST 4629 - 49	Ausrüstung für waagerechte Behälter für Erdölprodukte. Kollektor zur Aufnahme der Heizelemente (Empfehlung).

Declassified and Approved For Release @ 50-Yr 2014/05/08 : CIA-RDP81-01043R003800010001-4

Declassified and Approved For Release @ 50-Yr 2014/05/08 : CIA-RDP81-01043R003800010001-4

Index und Nummer des Standards	Benennung des Standards
GOST 4619 - 49	Ausrüstung für waagerechte Behälter für Erdölprodukte. Stutzendeckel mit Mannloch.
GOST 4622 - 49	Ausrüstung für waagerechte Behälter für Erdölprodukte. Gußeiserne Meßluken.
GOST 4624 - 49	Ausrüstung für waagerechte Behälter für Erdölprodukte. Lüftungsköpfe.
GOST 4621 - 49	Ausrüstung für waagerechte Behälter für Erdölprodukte. Aufnahme und Verteilerstutzen.
GOST 4627 - 49	Ausrüstung für waagerechte Behälter für Erdölprodukte. Meßlukenstutzen.
GOST 4618 - 49	Ausrüstung für waagerechte Behälter für Erdölprodukte. Schema der Anordnung der Ausrüstung.
GOST 4620 - 49	Ausrüstung für waagerechte Behälter für Erdölprodukte. Aufnahme- und Verteilerrohre.
GOST 4628 - 49	Ausrüstung für waagerechte Behälter für Erdölprodukte. Heizelemente (Empfehlung).
GOST 4623 - 49	Ausrüstung für waagerechte Behälter für Erdölprodukte. Steuerung der Klappe (Empfehlung).
GOST 4613 - 49	Aufnahme- und Verteilerausrüstung für brennbare und leicht entzündliche Flüssigkeiten. Spitzen an den Schläuchen von Aufnahme- und Abgabe-Standrohren.

Declassified and Approved For Release @ 50-Yr 2014/05/08 : CIA-RDP81-01043R003800010001-4

Declassified and Approved For Release @ 50-Yr 2014/05/08 : CIA-RDP81-01043R003800010001-4

Index und Nummer des Standards	Benennung des Standards
T 4612 - 49	Aufnahme- und Verteiler-ausrüstung für brennbare und leicht entzündliche Flüssigkeiten. Drehbare Stopfbuchsen für Aufnahme- und Abgabe-Standrohre.
T 4611 - 49	Aufnahme- und Verteiler-ausrüstung für leicht entzündliche und brennbare Flüssigkeiten. Einzelstandrohre zum Füllen von Tankwagen. (Empfehlung).
T 461o - 49	Aufnahme- und Verteiler-ausrüstung für brennbare und leucht entzündliche Flüssigkeiten. Aufnahme- und Abgabe-Einzel-Standrohre, mechanisiert.
T 46o9 - 49	Aufnahme- und Verteiler-ausrüstung für brennbare und leicht entzündliche Flüssigkeiten. Aufnahme- und Abgabe-Einzel-Standrohre mit Handpumpe.

Klasse Z 6. Landwirtschaftliche Gebäude und Bauten.

Gruppe Z 62. Veterinäre Ambulanzen und Heilanstalten.

ST 2976 - 48	Veterinäre Ambulanzen. Entwurfsnormen. - Ersatz für GOST 2976 - 45.
ST 2969 - 48	Veterinäre Heilanstalten. Entwurfsnormen. - Ersatz für GOST 2969 - 45.
OST 4o59 - 48	Punkte für Veterinär-Feldscher. Entwurfsnormen.

Declassified and Approved For Release @ 50-Yr 2014/05/08 : CIA-RDP81-01043R003800010001-4

Declassified and Approved For Release @ 50-Yr 2014/05/08 : CIA-RDP81-01043R003800010001-4

Index und Nummer des Standards	Benennung des Standards
	Gruppe Z 63. Bauten für Vieh und Geflügel.
GOST 2662 - 49	Bauten für die Rinderhaltung. Entwurfsnormen. - Ersatz für GOST 2662 - 44.
GOST 2797 - 49	Bauten für die Schafhaltung. Entwurfsnormen. - Ersatz für GOST 2797 - 45.
GOST 2552 - 49	Bauten für die Schweinehaltung. Entwurfsnormen. - Ersatz für GOST 2552 - 44.
GOST 2420 - 49	Bauten für die Pferdehaltung. Entwurfsnormen. - Ersatz für GOST 2420 - 44.
	Gruppe Z 64. Landwirtschaftliche Lagergebäude.
GOST 2866 - 45	Nicht mechanisierte Getreidelager. Entwurfsnormen. (Empfehlung).
GOST 2489 - 44	Kartoffel- und Gemüselager vom Dauertyp, nicht mechanisiert. Entwurfsnormen. (Empfehlung).
GOST 2536 -44	Silobauten. Entwurfsnormen.
	Klasse Z 7. Hydrotechnische Bauten.
	Gruppe Z 70. Klassifizierung, Nomenklatur und allgemeine Normen.
GOST 3255 - 46	Belastungen hydrotechnischer Bauten. Einwirkung des Wellenschlages.
GOST 3440 - 46	Belastungen hydrotechnischer Bauten. Belastungen durch das Eis (Empfehlung).

Declassified and Approved For Release @ 50-Yr 2014/05/08 : CIA-RDP81-01043R003800010001-4

Declassified and Approved For Release @ 50-Yr 2014/05/08 : CIA-RDP81-01043R003800010001-4

dex und Nummer s Standards	Benennung des Standards
ST 3439 - 46	Belastun hydrotechnischer Bauten. Belastung durch Schiffe (Empfehlung).
ST 5275 - 5o	Hydrotechnische Bauten an Meeresküsten. Mauerwerk aus gewöhnlichen Blöcken.
ST 5119 - 49	Hydrotechnische Bauten an Meeresküsten. Durchführung der Betonarbeiten. Technische Bedingungen (Empfehlung).
ST 4688 - 49	Hydrotechnische Bauten. Abmessungen von Öffnungen, die mit Verschlüssen abgedeckt werden.
ST 3999 - 48	Hydrotechnische Bauten. Berechnung der maximalen Wasserführung der Flüsse (Empfehlung).
	Gruppe Z 71. Konstruktionen und Einzelteile hydrotechnischer Bauten.
ST 4286 - 48	Beton- und Eisenbeton-Konstruktionen hydrotechnischer Bauten. Normen und technische Bedingungen für die Projektierung.
ST 3o61 - 46	Holzkonstruktionen für hydrotechnische Bauten. Entwurfsnormen.
	Gruppe Z 72. Kanäle, Schleusen, Hafenanlagen.
ST 39o8 - 47	Tragfähigkeit und nichtverschlammende Strömungsgeschwindigkeit des Wassers in Kanälen (Empfehlung).

Declassified and Approved For Release @ 50-Yr 2014/05/08 : CIA-RDP81-01043R003800010001-4

Declassified and Approved For Release @ 50-Yr 2014/05/08 : CIA-RDP81-01043R003800010001-4

Index und Nummer des Standards	Benennung des Standards

Klasse Z 8. Straßen-, Brücken- und Eisenbahnbau.

Gruppe Z 82. Brückenbau.

GOST 2482 - 44	Holzkonstruktion von Brükken und Durchflüssen für Autostraßen. Entwurfsnormen.

Gruppe Z 83. Eisenbahnbau.

VKS 6435	Hauptabmessungen des rollenden Materials und Entfernungen der Bauten bei Breitspureisenbahnen. Klassifisierung und Hauptabmessungen.
OST 10167 - 39	Hauptabmessungen des rollenden Materials und Entfernung der Bauten bei Eisenbahnen mit 750 mm Spurweite über Tage mit Lokomotivbetrieb.
GOST 5865 - 51	Schmalspureisenbahnen über und unter Tage. Spurweite. - Ersatz für OST 4930.

Declassified and Approved For Release @ 50-Yr 2014/05/08 : CIA-RDP81-01043R003800010001-4

Declassified and Approved For Release @ 50-Yr 2014/05/08 : CIA-RDP81-01043R003800010001-4

Index und Nummer des Standards	Benennung des Standards

Abschnitt I: Silikat-keramische Materialien und Erzeugnisse.

Klasse I 1. Erzeugnisse aus Glas, Porzellan und Keramik.

Gruppe I 11. Glas und Erzeugnisse aus Glas für technische und Bauzwecke.

OST 10513 - 40	Geriffelte Glocke für Grubenlampen.
OST 8263 - 56	Natriumsilikat, lösbar (Silikatblöcke) für Gießereien.
OST 7342 - 55	Glasbehälter für Akkumulatoren und primäre Kupferoxyd-Elemente.
OST 1663 - 57	Wasserstandsgläser für Dampfkessel. - Ersatz für GOST 1663 - 42.
OST 7481 - 55	Drahtglas in Tafeln. - Ersatz für OST NKTP 2687
OST 1041 - 41	Scheiben für Schiffsbullaugen und für Schaulöcher in Industrieanlagen. - Ersatz für OST 2451 - und OST 2452.
OST 8435 - 57	Splitterfreies dreischichtiges Glas mit Butafol-Zwischenschicht. - Ersatz für GOST 1655 - 51, GOST 5615 - 50 und GOST 7051 - 54.
OST 7380 - 55	Unpoliertes Vitrinenglas.
OST 10096 - 39	Wasserstands- und Ölstandsgläser (zylindrische Röhren).
GOST 5635 - 56	Glas für Kraftfahrzeug-, Motorrad- und Fahrrad-Beleuchtungskörper und Signalvorrichtungen. Technische Anforderungen. - Ersatz für GOST 5635 - 51.
GOST 6799 - 53	Glas für die Möbelindustrie.
GOST 8264 - 56	Wasserglas (technisches Natriumsilikat) für Gießereien.

Declassified and Approved For Release @ 50-Yr 2014/05/08 : CIA-RDP81-01043R003800010001-4

Declassified and Approved For Release @ 50-Yr 2014/05/08 : CIA-RDP81-01043R003800010001-4

Index und Nummer des Standards	Benennung des Standards
GOST 5727 - 57	Gehärtetes Glas "Stalinit". - Ersatz für GOST 5727 - 51.
GOST 2113 - 43	Unpoliertes Glas für Kraftfahrzeuge in Tafeln.
GOST 7132 - 54	Poliertes Glas in Tafeln.
GOST 111 - 54	Fensterglas in Tafeln. - Ersatz für GOST 111 - 41.
GOST 5533 - 5o	Ornamentglas in Tafeln. - Ersatz für OST NKTP 2686.
GOST 3621 - 47	Grubenglas für Grubenlampen mit Flamme.
OST 461o/7	Tintenfässer für Schulbänke Nr. 7 (gepresst). Form, Hauptabmessungen.

Gruppe I 12. Erzeugnisse aus Glas für chemische Laboratorien.

OST 1o519 - 4o	Hofrichter-Apparat.
OST 1oo75 - 39	Saitschenko- und Soxleth-Apparat.
OST 1o517 - 4o	Lunge- bezw. Maierscher Apparat mit 1o Kugeln und Ditto-Apparat.
OST 1oo74 - 39	Omeljanski-Apparat.
GOST 2115 - 57	Strohlein-Apparat (Glas). - Ersatz für GOST 2115 - 43.
GOST 1o95 - 51	Schnellextraktions-Apparat (Konstruktion Iwanow). - Ersatz für GOST 1o95 - 41.

Declassified and Approved For Release @ 50-Yr 2014/05/08 : CIA-RDP81-01043R003800010001-4

Declassified and Approved For Release @ 50-Yr 2014/05/08 : CIA-RDP81-01043R003800010001-4

Index und Nummer des Standards	Benennung des Standards
ST 10058 - 39	Wiborg-Apparat.
OST 8058 - 56	Kippsche Glasapparate zur Gasgewinnung. - Ersatz für OST NKTP 4301.
ST 10060 - 39	Ledebur-Apparat.
ST 10057 - 39	Rothe-Apparat.
ST 10076 - 39	Schansel-Apparat.
ST 10054 - 39.	Glastrichter: a) einfache, kegelförmige (Apothekertrichter) b) zum Filtrieren (mit Kugel) c) für analytische Arbeiten mit Doppelkegel d) zum Sammeln von Dämpfen (nach Viktor Meier) e) mit Hahn f) tschaschische Form (Halbkugelform) g) für pulverförmige Stoffe h) gerade Sicherheitstrichter mit Schliffe oder mit Schliffe und zwei Hähnen i) Pipettiertrichter k) Teilungstrichter Ersatz für OST NKTP 6172/216, OST NKTP 5583/87, OST NKTP 6171/215, OST NKTP 6172/216 und OST 4302.
GOST 8015 - 56	Aspirator aus Glas zur Entnahme und Aufbewahrung von Gasproben.
OST 10049 - 39	Dephlegmatoren nach Glinski, Lebel-Geniger, Linnemann.
OST 10050 - 39	Kaliapparat nach Winkler, Geißler, Liebig. - Ersatz für OST NKTP 5584/88, OST NKTP 5585/89 und OST NKTP 5586/90.

Declassified and Approved For Release @ 50-Yr 2014/05/08 : CIA-RDP81-01043R003800010001-4

Declassified and Approved For Release @ 50-Yr 2014/05/08 : CIA-RDP81-01043R003800010001-4

Index und Nummer des Standards	Benennung des Standards
NKTP 4017	Tropfer.
CST 10065 - 39	Winogradski-Kolben.
GOST 6514 - 53	Kolben zum Filtrieren unter Vakuum.
OST 10066 - 39	Kleisen-Kolben.
OST 10067 - 39	Kreßling-Kolben.
GOST 532 - 41	Wasserstrahlpumpe nach Wetzel.
OST 10053 - 39	Schott-Pumpe.
GOST 6236 - 52	Geschirr und Apparatur aus hitzebeständigem Glas für Laboratorien. - Ersatz für GOST 3184 - 46 bezüglich des Geschirrs aus "Pyrex"-Glas.
GOST 7995 - 56	Geschirr und Apparatur aus Glas für Laboratorien. Verbindungsstücke aus Glas. - Ersatz für OST NKTP 6164/208, OST NKTP 6165/209 und OST NKTP 6166/210
GOST 3184 - 46	Glasgeschirr für Laboratorien. Becher und Kolben. - Ersatz für OST 10063 - 39 und GOST 2202 - 43. (Ersetzt durch GOST 6236 - 52 bezüglich des Geschirrs aus "Pyrex"-Glas).
GOST 7851 - 55	Glasgeschirr für chemische Laboratorien und Apotheken. Halsstücke. Abmessungen.
GOST 7774 - 55	Reagenzgläser aus Glas. - Ersatz für OST NKTP 8187/1131 bezüglich Abschnitt VIII

Declassified and Approved For Release @ 50-Yr 2014/05/08 : CIA-RDP81-01043R003800010001-4

Declassified and Approved For Release @ 50-Yr 2014/05/08 : CIA-RDP81-01043R003800010001-4

Nummer des Standards	Benennung des Standards
ST 10099 - 39	Retorten mit und ohne Tubulus.
ST 10092 - 39	Mitscherlich-Saugheber.
NKTP 4300	Drechselgläser. - Ersatz für OST NKTP 6173/217.
NKTP 4298	Gläser mit Tubulus.
OST 10079 - 39	Sabanin-Becher.
OST 7148 - 54	Glasbehälter (Büchsen) zum Wiegen. - Ersatz für OST 10062/39.
OST 7382 - 55	Gläser und Kolben aus durchsichtigem Quarzglas.
NKTP 8187/1131	Gläser für Laboratorien. Chemische und biologische Reagenzgläser, Reagenzbecher und Wulfsche Gläser; Gasmesser. (Ersetzt durch OOST 298 - 41 bezüglich der kalorimetrischen Zylinder nach Gener).
NKTP 4016	Verbindungsrohre. - Ersatz für OST NKTP 8187/1131 Abschnitt VII.
NKTP 4015	Chlorkalziumrohre. - Ersatz für OST NKTP 5581/85 und OST NKTP 5582/86.
GOST 7719 - 55	Kühler für Laboratorien aus Glas für allgemeine Gebrauch. - Ersatz für OST 10048 - 39.
GOST 7900 - 56	Kristallisationsschalen und Deckelschalen aus Glas für Laboratorien. - Ersatz für OST 10061 - 39.
GOST 6371 - 52	Exsikkatoren. - Ersatz für OST NKTP 4299.

Declassified and Approved For Release @ 50-Yr 2014/05/08 : CIA-RDP81-01043R003800010001-4

Declassified and Approved For Release @ 50-Yr 2014/05/08 : CIA-RDP81-01043R003800010001-4

Index und Nummer des Standards	Benennung des Standards
	Gruppe I 13. Erzeugnisse aus Porzellan für Laboratorien und für technische Zwecke.
GOST 861 - 55	Porzellanapparatur für technische Zwecke. - Ersatz für GOST 861 - 41.
GOST 6529 - 53	Porzellantrommeln für Kugelmühlen. - Ersatz für OST 10545-40.
OST 10523 - 40	Kegeltrichter.
GOST 900 - 41	Erzeugnisse aus Porzellan für Laboratorien. - Ersatz für OST 10544 - 40.
OST 10528 - 40	Injektoren.
OST 10525 - 40	Küvetten.
GOST 6675 - 53	Rechteckige Kästchen aus Porzellan. - Ersatz für OST 10552-40.
OST 10524 - 40	Wittsche Plättchen.
GOST 628 - 41	Porzellangeschirr für Laboratorien. - Ersatz für OST MKP 8188/1132.
OST 10526 - 40	Jod-Geräte.
OST 10527 - 40	Gefäße für Unterbrecher. System Simon.
GOST 824 - 41	Schutz- und Isolierrohre sowie Rohrleitungen aus Porzellan. - Ersatz für OST 10554 - 40.
OST 10522 - 40	Stangengläser. - Ersatz für OST 4598.
	Gruppe I 14. Erzeugnisse aus Quarz.
GOST 6377 - 52	Tiegel aus durchsichtigem Quarzglas. - Ersatz für OST 10515 - 40.

Declassified and Approved For Release @ 50-Yr 2014/05/08 : CIA-RDP81-01043R003800010001-4

Declassified and Approved For Release @ 50-Yr 2014/05/08 : CIA-RDP81-01043R003800010001-4

Nummer des Standards	Benennung des Standards
OST 10514 - 40	Profilrohre aus Quarz.
OST 7300 - 54	Schalen aus durchsichtigem Quarzglas. - Ersatz für OST 10542 - 40.

Gruppe I 15. Keramische Erzeugnisse (säurebeständige und andere).

OST 751 - 41	Säurefeste keramische Ballons (Tourilles).
OST 736 - 41	Säurefeste keramische Wannen.
OST 750 - 41	Säurefeste keramische Kühlschlangen (Kühler).
OST 7311 - 55	Säurefeste Erzeugnisse aus Andesit.
OST 474 - 41	Säurefeste Ziegelsteine in Normalformat.
OST 8261 - 56	Aufsetzringe aus Halbporzellan.
OST 748 - 41	Säurefeste keramische Raschigringe.
OST 733 - 41	Säurefeste keramische Hähne.
OST 734 - 41	Säurefeste keramische Monte-jus.
OST 3955 - 55	Keramische Körper für offene elektrische Heizgeräte für allgemeinen Gebrauch. - Ersatz für GOST 3955 - 47.
OST 961 - 53	Säurefeste und wärme-säurefeste keramische Platten. - Ersatz für GOST 961 - 41.
OST 5532 - 50	Wärme-säurefeste keramische Platten für die Hydrolyse-Industrie.

Declassified and Approved For Release @ 50-Yr 2014/05/08 : CIA-RDP81-01043R003800010001-4

Declassified and Approved For Release @ 50-Yr 2014/05/08 : CIA-RDP81-01043R003800010001-4

Index und Nummer des Standards	Benennung des Standards
GOST 735 - 41	Säurefeste keramische Gefäße.
GOST 4660 - 49	Korundhaltige Tiegel für Laboratorien.
GOST 585 - 41	Säurefeste keramische Rohre und Formteile dazu.
GOST 749 - 41	Säurefeste keramische Zellarius-Tourilles.
GOST 732 - 41	Säurefeste keramische Zargen (Türme) und Formstücke dazu.
	Gruppe I 16. Erzeugnisse aus Glasfaser.
GOST 8325 - 57	Gedrehter Glasfaden für die Kabelindustrie. Technische Anforderungen.
	Gruppe I 19. Prüfungsmethoden. Verpackung. Markierung.
GOST 5662 - 51	Säurefester Kitt. Prüfungsmethoden.
GOST 6943 - 54	Textilerzeugnisse aus Glasfaser. Abnahmebedingungen und Prüfungsmethoden.
GOST 473 - 53	Chemisch und thermisch beständige keramische Erzeugnisse. Prüfungsmethoden. - Ersatz für GOST 473 - 41.
GOST 7330 - 55	Glas für chemische Laboratorien. Methoden zur Bestimmung der Wärmebeständigkeit.
GOST 7329 - 55	Glas für chemische Laboratorien. Überprüfung der Glasqualität nach dem Brennen nach der Methode, mit Hilfe des Musters die Verschiedenheit des Strahlenganges zu messen.

Declassified and Approved For Release @ 50-Yr 2014/05/08 : CIA-RDP81-01043R003800010001-4

Declassified and Approved For Release @ 50-Yr 2014/05/08 : CIA-RDP81-01043R003800010001-4

Index und Nummer des Standards	Benennung des Standards
Klasse I 2. Feuerfestes Material und feuerfeste Erzeugnisse.	
Gruppe I 20. Klassifizierung. Nomenklatur und allgemeine Normen.	
GOST 4385 - 48	Feuerfeste Erzeugnisse. Klassifizierung. - Ersatz für OST 5251.
GOST 389 - 41	Normale feuerfeste Erzeugnisse aus Schamotte, halbsauren und kieselsauren (Dinas) Materialien (Formen und Abmessungen). - Ersatz für OST NKTP 7728/721 und OST 4268.
VKS 7665	Keramische Pyroskope. Segerkegel. Technische Bedingungen.
Gruppe I 21. Kieselsäure (Dinas) Erzeugnisse.	
GOST 3910 - 47	Feuerfeste Dinas-Erzeugnisse für Glas-Schmelzöfen. - Ersatz für NKTP 6310/301.
GOST 8023 - 56	Feuerfeste Dinas-Erzeugnisse für Koksöfen. Technische Bedingungen.
GOST 1566 - 50	Feuerfeste Dinas-Erzeugnisse für Elektroöfen zum Stahlschmelzen (Elektrodinas). Abmessungen und technische Bedingungen. - Ersatz für GOST 1566 - 42.
GOST 4157 - 48	Feuerfeste Dinas-Erzeugnisse. Klassifizierung und technische Bedingungen. - Ersatz für OST 10208 - 39.
GOST 5338 - 50	Dinas-Mörtel.

Declassified and Approved For Release @ 50-Yr 2014/05/08 : CIA-RDP81-01043R003800010001-4

Declassified and Approved For Release @ 50-Yr 2014/05/08 : CIA-RDP81-01043R003800010001-4

Index und Nummer des Standards	Benennung des Standards
	Gruppe I 22. Schamotte- und halbsaure Erzeugnisse.
GOST 7151 - 54	Feuerfeste Erzeugnisse. Schamottestangen für die Wannen von Glasschmelzöfen. - Ersatz für OST MKTP 6306/269.
GOST 1599 - 53	Feuerfeste Erzeugnisse (Schamotte- und halbsaure) für die Mauerung von Lufterhitzern für Hochöfen. - Ersatz für GOST 1599 - 41 und GOST 1599 - 42.
GOST 6284 - 52	[illegible]
[illegible]	[illegible]
[illegible]	[illegible]
[illegible]	[illegible]
GOST 7740 - 56	[illegible]
GOST 5341 - 50	Feuerfeste Erzeugnisse für die Futterung von Stahlgußpfannen. Abmessungen und technische Bedingungen. - Ersatz für OST 16191 - 39.
GOST 1598 - 53	Feuerfeste Erzeugnisse. Schamotteformsteine für die Mauerung von Hochöfen. - Ersatz für GOST 1598 - 47.

Declassified and Approved For Release @ 50-Yr 2014/05/08 : CIA-RDP81-01043R003800010001-4

Declassified and Approved For Release @ 50-Yr 2014/05/08 : CIA-RDP81-01043R003800010001-4

Indexbuchnummer des Standards	Benennung des Standards
GOST 5040 - 49	Leichte feuerfeste Erzeugnisse (Schamotte- und halbsaure).
GOST 4875 - 49	Halbsaure feuerfeste Erzeugnisse. Technische Bedingungen. - Ersatz für OST 16238 - 39.
GOST 5500 - 50	Feuerfeste Erzeugnisse zum Stopfen beim Vergießen von Stahl aus der Pfanne (Stopfenrohre, Stopfen, Becher, Einsatzsteine). - Ersatz für OST 10223 - 39.
GOST 3272 - 46	Feuerfeste Erzeugnisse (Schamotte- und halbsaure) für die Fütterung von Kupolöfen.
GOST 390 - 54	Feuerfeste Schamotte-Erzeugnisse für allgemeine Zwecke. Technische Bedingungen. - Ersatz für GOST 390 - 41.
GOST 5381 - 50	Chrommagnesit-Erzeugnisse von hoher Feuerbeständigkeit.
GOST 881 - 41	Formsteine mit hohem Schmelzpunkt. - Ersatz für OST 2355.
GOST 6137 - 52	Halbsaurer Schamottemörtel. - Ersatz für OST 10224 - 39.

Gruppe I 27. Kohlenstoffhaltige Erzeugnisse.

GOST 3782 - 54	Feuerfeste graphithaltige Erzeugnisse. Abmessungen. - Ersatz für GOST 3782 - 47, GOST 3783 - 47, OST 20156 - 39, OST 20162 - 39, OST 20163 - 39 und OST 20164 - 39.

Declassified and Approved For Release @ 50-Yr 2014/05/08 : CIA-RDP81-01043R003800010001-4

Declassified and Approved For Release @ 50-Yr 2014/05/08 : CIA-RDP81-01043R003800010001-4

Index und Nummer des Standards	Benennung des Standards
	Gruppe I 28. Sonstige feuerfeste Erzeugnisse (in den anderen Gruppen nicht enthalten).
GOST 4689 - 49	Magnesit-Erzeugnisse von hoher Feuerbeständigkeit. - Ersatz für OST 15888 ▼ 39.
GOST 1517 - 42	Talkum-Magnesit-Formsteine (aus einem Stück gesägt, Schabrowsker Lagerstätte).
	Gruppe I 29. Prüfungsmethoden. Verpackung. Markierung.
GOST 4o7o - 48	Feuerfeste Erzeugnisse und Materialien. Prüfungsmethoden. Bestimmung der Verformung unter Belastung bei hohen Temperaturen. - Ersatz für OST NKTP 3267,- Abschnitt II.
GOST 4o69 - 48	Feuerfeste Erzeugnisse und Materialien. Prüfungsmethoden. Bestimmung der Feuerfestigkeit. - Ersatz für OST NKTP 3267, Abschnitt I.
GOST 4o71 _ 48	Feuerfeste Erzeugnisse. Prüfungsmethoden. Bestimmung der Festigkeitsgrenze beim Komprimieren. - Ersatz für Abschnitt V, OST NKTP 3267.
GOST 54o2 - 5o	Feuerfeste Erzeugnisse. Volumenmethode zur Bestimmung des zusätzlichen linearen Schwundes oder der Quellung.
GOST 8179 - 56	Feuerfeste Erzeugnisse. Abnahmebedingungen, Lagerung und Transport. - Ersatz für OST 1o21o - 4o.

Declassified and Approved For Release @ 50-Yr 2014/05/08 : CIA-RDP81-01043R003800010001-4

Declassified and Approved For Release @ 50-Yr 2014/05/08 : CIA-RDP81-01043R003800010001-4

Index und Nummer des Standards	Benennung des Standards
GOST 1502 - 42	Markierung feuerfester Erzeugnisse. - Ersatz für OST MKTP 4108.
GOST 2963 - 45	Feuerfeste Materialien und Erzeugnisse aus Chrommagnesit. Methoden der chemischen Analyse.
GOST 2409 - 53	Feuerfeste Materialien. Methoden zur Bestimmung der Wasseraufnahme der Porosität und des Volumengewichtes. - Ersatz für GOST 2409-44.
GOST 2211 - 43	Feuerfeste Materialien. Prüfungsmethoden. Bestimmung des spezifischen Gewichts. - Ersatz für OST MKTP 3267, Abschnitt VI.
MKTP 5853/140	Methode zur Messung der Abstumpfungstiefe von Winkeln und Rippen bei feuerfesten Erzeugnissen.
MKTP 4312	Methode zur Bestimmung der Gasdurchlässigkeit bei feuerfesten Erzeugnissen.
MKTP 3267	Prüfungsmethoden für feuerfeste Materialien. Ersatz für OST 4614, OST 5039, OST MKTP 5852/139, OST MKTP 5890/138, OST MKTP 6163/220 (bezüglich Abschnitt I ersetzt durch GOST 4069-48, bezüglich Abschnitt II ersetzt durch GOST 4070-48, bezüglich Abschnitt IV ersetzt durch GOST 7875-56, bezüglich Abschnitt V ersetzt durch GOST 4071-48, bezüglich Abschnitt VI ersetzt durch GOST 2211-43, bezüglich Abschnitt VII ersetzt durch GOST 2409-44)

Declassified and Approved For Release @ 50-Yr 2014/05/08 : CIA-RDP81-01043R003800010001-4

Declassified and Approved For Release @ 50-Yr 2014/05/08 : CIA-RDP81-01043R003800010001-4

Index und Nummer des Standards	Benennung des Standards
GOST 7875 - 56	Feuerfeste Erzeugnisse. Methode zur Bestimmung der thermischen Beständigkeit. - Ersatz für OST NKTP 3267 bezüglich Abschnitt IV!
GOST 2642 - 53	Feuerfeste Materialien und Erzeugnisse. Methoden der chemischen Analyse.- Ersatz für GOST 2642 - 44.

- - - -

Declassified and Approved For Release @ 50-Yr 2014/05/08 : CIA-RDP81-01043R003800010001-4

Declassified and Approved For Release @ 50-Yr 2014/05/08 : CIA-RDP81-01043R003800010001-4

Ж СТРОИТЕЛЬСТВО И СТРОЙМАТЕРИАЛЫ

Ж0 ОБЩИЕ ПРАВИЛА И НОРМЫ ПО СТРОИТЕЛЬСТВУ

Ж01 Техническая документация. Строительные чертежи

ГОСТ 5401—50 Чертежи строительные. Условные графические обозначения одноцветные

Ж02 Нормы расчета и проектирования

ГОСТ 6249—52 Шкала для определения силы землетрясения в пределах от 6 до 9 баллов. — Взамен ОСТ 4537

Ж1 СТРОИТЕЛЬНЫЕ МАТЕРИАЛЫ

Ж10 Классификация, номенклатура и общие нормы

ГОСТ 6269—54 Активные минеральные добавки к вяжущим веществам. — Взамен ГОСТ 6000—52, ОСТ НКТП 3051, ОСТ НКТП 3053 и ОСТ НКТП 3054

НКТП 3353 Вещества вяжущие (цементирующие) заводского изготовления, применяемые для строительных растворов. Номенклатура. — Взамен ОСТ 5051

Ж11 Стеновые материалы

ГОСТ 6133—52 Камни бетонные с щелевидными пустотами. Типы и размеры

ГОСТ 4001—48 Камни известняка-ракушечника

ГОСТ 6328—55 Камни керамические пустотелые стеновые пластического прессования. — Взамен ГОСТ 6328—52

ГОСТ 6928—54 Камни шлакобетонные и бетонные обыкновенные. — Взамен ГОСТ 4027—48 и ГОСТ 4334—48

ГОСТ 530—54 Кирпич глиняный обыкновенный. — Взамен ГОСТ 530—41 и ГОСТ 5158—49

ГОСТ 6316—55 Кирпич глиняный пустотелый пластического прессования — Взамен ГОСТ 6316—52

ГОСТ 7484—55 Кирпич и камни керамические лицевые

ГОСТ 379—53 Кирпич силикатный. — Взамен ГОСТ 379—41

ГОСТ 8426—57 Кирпич глиняный лекальный

ГОСТ 6248—52 Кирпич глиняный пустотелый полусухого прессования

ГОСТ 648—41 Кирпич строительный легковесный. — Взамен ОСТ 4728 и ОСТ 4729

ГОСТ 1148—41 Кирпич шлаковый. — Взамен ОСТ 3636

Ж12 Вяжущие материалы

ГОСТ 125—41 Гипс строительный и формовочный. — Взамен ОСТ 3645

ОСТ 2644 Известь гидравлическая

ГОСТ 1174—51 Известь строительная воздушная. — Взамен ГОСТ 1174—41

Ж13, Ж14

ГОСТ 9179—51 Известь строительная молотая негашеная

ГОСТ 4013—48 Камень гипсовый для производства вяжущих веществ — Взамен ОСТ НКТП 8359/10

НКТП 3055 Песок кварцевый как добавка к портландцементу

ГОСТ 1216—41 Порошок каустический из магнезита — Взамен ОСТ 3036

ГОСТ 3542—44 Роман-цемент. — Взамен ОСТ НКПП 5901/195

ГОСТ 2767—44 Цемент ангидритовый. — Взамен ОСТ НКТП 5348/2

ГОСТ 3589—47 Цемент глиноземистый. — Взамен ОСТ 3709

ГОСТ 9329—49 Цемент кислотоупорный, кварцевый, кремнефтористый

ГОСТ 965—41 Цемент портландский белый

ГОСТ 1581—42 Цемент тампонажный

ГОСТ 3544—44 Цементы: известково-шлаковый, известково-пуццолановый, известково-глинистый, известково-зольный — Взамен ОСТ НКТП 3029, ОСТ НКТП 3030 и ОСТ 4739

ГОСТ 3000—47 Цементы. Магнезиальный портландцемент и шлаковый магнезиальный портландцемент

ГОСТ 3543—44 Цементы: шлаковый бесклинкерный и гипсошлаковый

ГОСТ 970—41 Цементы: портландцемент, пуццолановый портландцемент, шлако-портландцемент. — Взамен ОСТ НКТП 3191, ОСТ НКТП 3192 и ОСТ НКТП 3193

ГОСТ 3476—52 Шлаки доменные гранулированные для производства цементов. — Взамен ГОСТ 3476—46

Ж13. Бетоны и растворы

ГОСТ 4795—53 Бетон гидротехнический Общие требования — Взамен ГОСТ 4795—49

ГОСТ 4797—56 Бетон гидротехнический Технические требования к материалам для его приготовления — Взамен ГОСТ 4797—49

ГОСТ 8424—57 Бетон дорожный. Общие требования. Требование на материалы для его приготовления и методы испытаний

ГОСТ 7473—55 Бетонные смеси заводского приготовления. — Взамен ОСТ 90049—39

ГОСТ 5742—51 Плиты термоизоляционные из неавтоклавного пенобетона. — Взамен ОСТ НКТП 6161/218

Ж14. Кровельные и гидроизоляционные материалы

ГОСТ 7415—55 Гидрозол

ГОСТ 3135—56 Картон кровельный. — Взамен ГОСТ 3135—52

ГОСТ 378—52 Листы асбестоцементные волнистые обыкновенного профиля и детали к ним — Взамен ГОСТ 378—51

ГОСТ 8423—57 Листы асбестоцементные волнистые усиленного профиля и детали к ним

ГОСТ 5280—50 Листы битумные кровельные и облицовочные с крупнозернистой посыпкой. Технические условия

ГОСТ 929—47 Листы облицовочные плоские асбестоцементные — Взамен ГОСТ 929—41

ГОСТ 1064—47 Листы полуволнистые асбестоцементные и коньки к ним. — Взамен ГОСТ 1064—41

ГОСТ 2889—51 Мастика битумная кровельная (горячая) — Взамен ГОСТ 2889—47

ГОСТ 3560—51 Мастика дегтевая кровельная (горячая) — Взамен ГОСТ 3560—47

ГОСТ 2697—51 Пергамин кровельный. — Взамен ГОСТ 2697—44

ГОСТ 4136—48 Плитки деревянные кровельные и облицовочные

ГОСТ 691—55 Плитки кровельные плоские асбестоцементные и коньки к ним. — Взамен ГОСТ 691—47

Declassified and Approved For Release @ 50-Yr 2014/05/08 : CIA-RDP81-01043R003800010001-4

Declassified and Approved For Release @ 50-Yr 2014/05/08 : CIA-RDP81-01043R003800010001-4

Ж15—Ж17

ГОСТ 7285—54 Плиты асбестоцементные полые утепленные для покрытий промышленных зданий
ГОСТ 4598—53 Плиты древесно-волокнистые. — Взамен ГОСТ 4596—49
ГОСТ 6788—53 Плиты совелитовые
ГОСТ 2165—51 Рубероид. — Взамен ГОСТ 2165—47, ГОСТ 1693—45 и ГОСТ 3904—47
ГОСТ 4867—54 Рубероид с крупнозернистой посыпкой. — Взамен ГОСТ 4867—49
ГОСТ 1887—51 Толь кровельный беспокровный (толь-кожа). — Взамен ГОСТ 1887—45
ГОСТ 1886—52 Толь кровельный с песочной посыпкой. — Взамен ГОСТ 1886—45
ГОСТ 5176—54 Толь с крупнозернистой посыпкой. Взамен ГОСТ 5176—49
ГОСТ 7623—55 Трубы водосточные наружные. Детали
ГОСТ 1808—54 Черепица глиняная. — Взамен ГОСТ 1808—49
ГОСТ 7487—55 Черепица цементно-песчаная

Ж15. Изоляционные строительные материалы

ГОСТ 4640—52 Вата минеральная. — Взамен ГОСТ 4640—49
ГОСТ 5174—49 Вата стеклянная из непрерывного волокна
ГОСТ 6125—52 Войлок из минеральной ваты на битумной связке
ГОСТ 2694—52 Изделия теплоизоляционные диатомовые (трепельные). — Взамен ГОСТ 2694—44
ГОСТ 2245—43 Маты и полосы из стеклянного волокна
ГОСТ 4861—49 Плиты торфоизоляционные. — Взамен ОСТ НКТП 5748/111

Ж16. Отделочные и облицовочные материалы

ГОСТ 3742—47 Изразцы печные. Технические условия. — Взамен ОСТ 5178 в части технических условий
ГОСТ 4690—49 Изразцы печные. Типы и основные размеры. — Взамен ОСТ 5178 в части типов и основных размеров
ГОСТ 5724—51 Линкрust
ГОСТ 7251—54 Линолеум — Взамен ОСТ 4878
ГОСТ 6266—52 Листы гипсовые обшивочные (штукатурка гипсовая сухая)
ГОСТ 6141—55 Плитки керамические для внутренней облицовки стен — Взамен ГОСТ 6141—52
ГОСТ 6140—52 Плитки керамические для мозаичных полов
ГОСТ 6787—53 Плитки керамические для полов. — Взамен ОСТ 10656—40
ГОСТ 6927—54 Плиты бетонные фасадные. Технические условия
ГОСТ 6664—53 Плиты фасадные керамические

Ж17 Заполнители неорганические и органические

ГОСТ 2779—50 Гравий для обычного бетона. Технические условия. — Взамен ГОСТ 2779—44
ГОСТ 8268—56 Гравий для строительных работ. Общие требования
ГОСТ 2781—50 Песок для обычного бетона. Технические условия. — Взамен ГОСТ 2781—44
ГОСТ 6139—52 Песок нормальный для испытания цементов. — Взамен ОСТ НКТП 3083
ГОСТ 6426—52 Песок природный для кладочных и штукатурных растворов Технические условия

Ж18, Ж19

ГОСТ 6577—50 Смесь гравийно-песчаная природная для обычного бетона. Технические условия (рекомендуемый)
ОСТ 3043 Щебень диатомовый и трепельный
ГОСТ 2780—50 Щебень из естественного камня для обычного бетона Технические условия. — Взамен ГОСТ 2780—44
ГОСТ 8267—56 Щебень из естественного камня для строительных работ. Общие требования
ГОСТ 3192—50 Щебень кирпичный и керамический для обычного бетона. Технические условия — Взамен ГОСТ 3192—46
ГОСТ 5578—50 Щебень шлаковый доменный для обычного бетона Технические условия

Ж18. Дорожные материалы

ОСТ 3529 Брусчатка
ГОСТ 7394—55 Гравий карьерный для балластного слоя железнодорожного пути
ГОСТ 7393—55 Гравий сортированный для балластного слоя железнодорожного пути
ГОСТ 4641—49 Дегти каменноугольные дорожные
НКТП 6230/280 Известняки асфальтовые и доломиты как сырье для асфальтовой мастики
ГОСТ 6665—53 Камни бетонные бортовые — Взамен ОСТ НКТП 5809/148
ГОСТ 6666—53 Камни естественные бортовые — Взамен ОСТ 3662
ОСТ 4245 Клинкер дорожный
НКТП 6365/306 Мастика асфальтовая (асфальтовое вяжущее вещество). — Взамен ОСТ 4110
ГОСТ 7395—55 Ракушка для балластного слоя железнодорожного пути
ОСТ 3575 Шашка для мозаиковой мостовой (клейнпфлястер)
ГОСТ 7392—55 Щебень из естественного камня для балластного слоя железнодорожного пути
ГОСТ 3344—46 Щебень шлаковый доменный для дорожного строительства

Ж19. Методы испытаний. Упаковка. Маркировка

ГОСТ 4800—49 Бетон гидротехнический. Методы испытаний бетона
ГОСТ 4799—57 Бетон гидротехнический. Методы испытаний бетонной смеси. — Взамен ГОСТ 4799—49
ГОСТ 4798—57 Бетон гидротехнический. Методы испытаний материалов для его приготовления — Взамен ГОСТ 4798—49
НКТП 4293 Гипс штукатурный. Методы химического анализа — Взамен ОСТ НКТП 5898/192
НКТП 4290 Известь гидравлическая и роман-цемент. Метод химического анализа — Взамен ОСТ НКТП 5894/188
НКТП 4294 Магнезит каустический и доломит. Метод химического анализа. — Взамен ОСТ НКТП 6899/143
ГОСТ 2551—51 Материалы кровельные рулонные Правила приемки упаковки, маркировки, паспортизации, хранения и транспортирования — Взамен ГОСТ 2551—44
ГОСТ 2678—53 Материалы рулонные кровельные и гидроизоляционные. Методы испытаний — Взамен ГОСТ 2678—44
ГОСТ 7025—54 Материалы стеновые и облицовочные Методы определения водопоглощения и морозостойкости
ГОСТ 6427—52 Материалы стеновые и облицовочные Методы определения объемного и удельного веса

Ж21

ГОСТ 7076—54 Материалы строительные Метод определения коэффициента теплопроводности. Взамен ОСТ ВКС 7458
ГОСТ 6901—54 Методы определения [illegible] бетонной смеси и [illegible] Взамен ОСТ [illegible]
ГОСТ 3587—47 [illegible]
ГОС[illegible]

Ж21

ГОСТ 1152—41 Переливы и выпуски для ванн, умывальников и моек Основные размеры и технические условия
ГОСТ 682—41 Приборы санитарные, чугунно-эмалированные Технические условия (в части ванн заменен ГОСТ 1154—45, в части моек заменен ГОСТ 7506—55 в части раковин заменен ГОСТ 1159—46)
ГОСТ 1159—46 Раковины кухонные чугунно эмалированные с отъемными спинками — Взамен ГОСТ 1159-41 и ГОСТ 682—41 в части раковин
ГОСТ 8846—58 Сифоны для умывальников
ГОСТ 8804—58 Смесители для ванн Типы и основные размеры
ГОСТ 7506—55 Смесители для моек. Типы и основные размеры
ГОСТ 7941—56 Смесители для умывальников Типы и основные размеры

Declassified and Approved For Release @ 50-Yr 2014/05/08 : CIA-RDP81-01043R003800010001-4

Declassified and Approved For Release @ 50-Yr 2014/05/08 : CIA-RDP81-01043R003800010001-4

ГОСТ 6149—52 стен. — Взамен ГОСТ 6141—52
ГОСТ 6787—53 Плитки керамические для механических полов
Плитки керамические для полов. — Взамен ОСТ 10086—40
ГОСТ 6927—54 Плиты бетонные фасадные. Технические условия
ГОСТ 6664—53 Плиты фасадные керамические

Ж17 Заполнители неорганические и органические

ГОСТ 2779—50 Гравий для обычного бетона. Технические условия. — Взамен ГОСТ 2779—44
ГОСТ 8268—56 Гравий для строительных работ. Общие требования
ГОСТ 2781—50 Песок для обычного бетона. Технические условия. — Взамен ГОСТ 2781—44
ГОСТ 6139—52 Песок нормальный для испытания цементов. — Взамен ОСТ НКТП 3083
ГОСТ 6426—52 Песок природный для кладочных и штукатурных растворов Технические условия

ГОСТ 4798—57 Бетон гидротехнический. Методы испытаний бетонной смеси. — Взамен ГОСТ 4799—49
ГОСТ 4796—57 Бетон гидротехнический. Методы испытаний материалов для его приготовления. — Взамен ГОСТ 4798—49
НКТП 4293 Гипс штукатурный. Методы химического анализа — Взамен ОСТ НКТП 5898/192
НКТП 4290 Известь гидравлическая и роман-цемент. Метод химического анализа — Взамен ОСТ НКТП 5894/188
НКТП 4294 Магнезит каустический и доломит. Метод химического анализа. — Взамен ОСТ НКТП 6899/143
ГОСТ 2551—51 Материалы кровельные рулонные. Правила приемки, упаковки, маркировки, паспортизации, хранения и транспортирования — Взамен ГОСТ 2561—44
ГОСТ 2678—53 Материалы рулонные кровельные и гидроизоляционные. Методы испытаний — Взамен ГОСТ 2678—44
ГОСТ 7025—54 Материалы стеновые и облицовочные. Методы определения водопоглощения и морозостойкости
ГОСТ 6427—52 Материалы стеновые и облицовочные. Методы определения объемного и удельного веса

ГОСТ 7076—54 Материалы строительные. Метод определения коэффициента теплопроводности. — Взамен ОСТ ВКС 7458
ГОСТ 6901—54 Методы определения удобоукладываемости бетонной смеси и прочности бетона. — Взамен ОСТ 90099—39
ГОСТ 3587—47 Песок природный для дорожного строительства. Методы испытаний
ГОСТ 5802—51 Растворы для кладки. Методы физических и механических испытаний
НКТП 4291 Цемент глиноземистый (бокситовый). Метод химического анализа — Взамен ОСТ НКТП 5905/189
ГОСТ 310—41 Цементы. Методы физических и механических испытаний
ГОСТ 5382—50 Цементы. Методы химического анализа портландцементов — Взамен ОСТ НКТП 3904, ОСТ НКТП 8894/2330 и ОСТ НКТП 8895/2331
ГОСТ 8269—56 Щебень из естественного камня и гравий для строительных работ. Методы испытаний. — Взамен ГОСТ 2778—50, ГОСТ 3586—47 и ГОСТ 3688—47

Ж2 САНИТАРНАЯ И ПРОТИВОПОЖАРНАЯ ТЕХНИКА

Ж21 Водоснабжение и канализация

ГОСТ 3311—53 Бачок смывной высокорасполагаемый. — Взамен ГОСТ 3311—52
ГОСТ 7622—55 Бачок смывной низкорасполагаемый
ГОСТ 1154—52 Ванны чугунные эмалированные. — Взамен ГОСТ 1154—45
ГОСТ 8020—56 Детали железобетонные для сборных круглых колодцев водопроводных и канализационных сетей
ГОСТ 5400—50 Изделия санитарные полуфарфоровые. Технические условия
ГОСТ 755—51 Изделия санитарные фаянсовые и полуфарфоровые. Писсуар. Тип и основные размеры. — Взамен ГОСТ 755—41
ГОСТ 752—51 Изделия санитарные фаянсовые и полуфарфоровые. Умывальник со спинкой. Тип и основные размеры. — Взамен ГОСТ 752—47
ГОСТ 4550—51 Изделия санитарные фаянсовые и полуфарфоровые. Умывальник с утолщенными бортами. Тип и основные размеры — Взамен ГОСТ 4550—48
ГОСТ 747—52 Изделия санитарные фаянсовые. Технические условия — Взамен ГОСТ 747—47
ГОСТ 754—47 Изделия санитарные фаянсовые. Умывальник угловой. Тип и основные размеры. — Взамен ГОСТ 754—41
ГОСТ 2761—57 Источники централизованного хозяйственно-питьевого водоснабжения. Правила выбора и оценки качества — Взамен ГОСТ 2761—44
ГОСТ 3743—47 Камеры биотермические. Нормы проектирования (рекомендуемый)
ГОСТ В-1872—42 Колодцы буровые трубчатые. Технические условия (рекомендуемый)
ГОСТ 1153—41 Кронштейны чугунные для умывальников и моек. Типы и основные размеры
ГОСТ 3634—47 Люки чугунные для смотровых колодцев
ГОСТ 7506—55 Мойки чугунные эмалированные. Типы и основные размеры. — Взамен ГОСТ 603—41 в части моек и ГОСТ 1160—41

ГОСТ 1152—41 Переливы и выпуски для ванн, умывальников и моек. Основные размеры и технические условия
ГОСТ 602—41 Приборы санитарные, чугунно-эмалированные. Технические условия (в части ванн заменен ГОСТ 1154—45, в части моек заменен ГОСТ 7506—55, в части раковин заменен ГОСТ 1159—46)
ГОСТ 1159—46 Раковины кухонные чугунно-эмалированные с отъемными спинками. — Взамен ГОСТ 1159—41 и ГОСТ 602—41 в части раковин
ГОСТ 8045—56 Сифоны для умывальников
ГОСТ 8054—56 Смесители для ванн. Типы и основные размеры
ГОСТ 7045—56 Смесители для моек. Типы и основные размеры
ГОСТ 7061—56 Смесители для умывальников. Типы и основные размеры
ГОСТ 7876—56 Смесители и краны туалетные. Технические условия
ГОСТ 6994—54 Сифоны чугунные. — Взамен ГОСТ 714—41 в части сифонов, ГОСТ 715—41, ГОСТ 716—41, ГОСТ 717—41, ГОСТ 1809—42, ГОСТ 1810—42 и ГОСТ 1812—42
ГОСТ 3167—46 Станции сливные для жидких отбросов. Нормы проектирования
ГОСТ 1811—45 Трапы чугунные — Взамен ГОСТ 1811—42 и ГОСТ 714—41 в части трапа
ГОСТ 6482—53 Трубы бетонные и железобетонные безнапорные
ГОСТ 539—48 Трубы и муфты асбестоцементные водопроводные — Взамен ГОСТ 539—41 и ГОСТ 540—41
ГОСТ 1839—49 Трубы и муфты асбестоцементные для безнапорных трубопроводов. — Взамен ГОСТ 1839—42
ГОСТ 8411—57 Трубы керамические дренажные
ГОСТ 286—54 Трубы керамические канализационные — Взамен ГОСТ 286—41
ГОСТ 7206—54 Умывальник полукруглый полуфарфоровый и фаянсовый
ГОСТ 7180—54 Унитаз тарельчатый полуфарфоровый с прямым выпуском, детский
ГОСТ 756—52 Унитазы тарельчатые фаянсовые и полуфарфоровые — Взамен ГОСТ 756—51
ГОСТ 3550—55 Чаша чугунная клозетная и сифоны к ней — Взамен ГОСТ 3550—47

Ж24. Отопление, вентиляция и теплофикация

ГОСТ 7201—54 Калориферы стальные пластинчатые. Основные параметры и технические требования
ОСТ 90098—39 Нормы для расчета систем водяного и парового отопления — Взамен ОСТ 4545, ОСТ 4546 и ОСТ ВСКХ 8395/72
ГОСТ 4657—48 Отопление печное. Нормы проектирования
ГОСТ 2127—47 Печи отопительные теплоемкие. Нормы проектирования. — Взамен ГОСТ 2127—43
ГОСТ 3060—45 Печи отопительные теплоемкие. Метод испытания (рекомендуемый)
ГОСТ 6426—52 Радиаторы чугунные отопительные двухканальные типа «М». — Взамен ГОСТ 789—41 и ГОСТ 1813—42
ГОСТ 1816—53 Трубы отопительные чугунные ребристые с круглыми ребрами и чугунные соединительные части к ним — Взамен ГОСТ 1815—42, ГОСТ В-1816—42 и ГОСТ 2936—45

Declassified and Approved For Release @ 50-Yr 2014/05/08 : CIA-RDP81-01043R003800010001-4

Declassified and Approved For Release @ 50-Yr 2014/05/08 : CIA-RDP81-01043R003800010001-4

Ж26. Противопожарные и противовзрывные нормы в конструкциях

ГОСТ 4058—48 Отопление печное. Пожарная профилактика

Ж29. Методы испытаний. Упаковка. Маркировка

ГОСТ 8606—50 Предприятия промышленные. Метод определения содержания аммиака в воздухе

ГОСТ 8609—50 Предприятия промышленные. Метод определения содержания ацетоновой пыли в воздухе

ГОСТ 5612—50 Предприятия промышленные. Метод определения содержания окиси углерода в воздухе

ГОСТ 8603—50 Предприятия промышленные. Метод определения содержания паров анилина в воздухе

ГОСТ 8611—50 Предприятия промышленные. Метод определения содержания паров бензола в воздухе

ГОСТ 8606—50 Предприятия промышленные. Метод определения содержания паров металлового сидита в воздухе

ГОСТ 8602—50 Предприятия промышленные. Метод определения содержания паров ртути в воздухе

ГОСТ 8605—50 Предприятия промышленные. Метод определения содержания паров сероуглерода в воздухе

ГОСТ 8604—50 Предприятия промышленные. Метод определения содержания сернистого ангидрида в воздухе

ГОСТ 5610—50 Предприятия промышленные. Метод определения содержания сероводорода в воздухе

ГОСТ 8607—50 Предприятия промышленные. Метод определения содержания формальдегида в воздухе

Ж3 СТРОИТЕЛЬНЫЕ КОНСТРУКЦИИ И ДЕТАЛИ

Ж31 Основания, фундаменты и подземные сооружения

ГОСТ 5386—50 Основания свайные. Нормы проектирования (рекомендуемый)

Ж32. Деревянные конструкции и детали

ГОСТ 4981—49 Балки деревянные с черепными брусками. — Взамен ОСТ 90041—39

ГОСТ 6629—53 Двери деревянные для жилых, гражданских и промышленных зданий. — Взамен ГОСТ 476—41

ГОСТ 8242—56 Детали деревянные строганые погонажные. — Взамен ГОСТ 6310—52 и ГОСТ 6057—54

ГОСТ 5600—50 Дома деревянные жилые заводского изготовления. Детали Сечения заготовок, их изготовление, приемка, хранение и транспортирование

ГОСТ 6630—53 Окна и балконные двери деревянные для жилых и гражданских зданий

ГОСТ 475—56 Окна и двери деревянные. Технические условия. — Взамен ГОСТ 475—50

ГОСТ 477—56 Переплеты деревянные подвесные для окон промышленных зданий. — Взамен ГОСТ 477—41

ГОСТ 1006—49 Щиты деревянные для междукомнатных перегородок.— Взамен ГОСТ 1006—41

ГОСТ 1005—49 Щиты деревянные для перекрытий в жилых и гражданских зданиях — Взамен ГОСТ 1005—41

Ж33. Каменные, кирпичные, бетонные и железобетонные конструкции и детали

ГОСТ 5723—51 Камни-вкладыши легкобетонные (двухпустотные) для перекрытий

ГОСТ 948—41 Перемычки железобетонные сборные (брусковые и плитные). — Взамен ОСТ 90060—40

ГОСТ 1781—55 Плиты армированные из автоклавного ячеистого бетона для покрытий производственных зданий — Взамен ГОСТ 1781—49

ГОСТ 6786—53 Плиты бетонные парапетные для промышленных зданий

ГОСТ 514—46 Плиты железобетонные для покрытий промышленных зданий. — Взамен ГОСТ 514—41

ГОСТ 6785—53 Плиты железобетонные подоконные для жилых и гражданских зданий. — Взамен ОСТ 90009—39

ГОСТ 7741—55 Плиты крупноразмерные арматобетонные для покрытий производственных зданий

ГОСТ 7740—55 Плиты крупноразмерные железобетонные с армированными полями для покрытий производственных зданий

ОСТ 90006—40 Ступени бетонные и железобетонные (основные и фризовые). — Взамен ОСТ 90006—38

Ж34. Металлические конструкции и детали

ГОСТ 8126—56 Переплеты стальные для окон промышленных зданий Взамен ОСТ 90037—39

ГОСТ 7980—56 Переплеты стальные для фонарей промышленных зданий — Взамен ОСТ 90101—40

ГОСТ 5091—56 Приборы для окон и дверей. Вспомогательные приборы Основные размеры — Взамен ГОСТ 5091 49

ГОСТ 5089—56 Приборы для дверей Замки и защелки Основные размеры. — Взамен ГОСТ 5089—49

ГОСТ 5090—56 Приборы для окон и дверей. Запорные приборы Основные размеры. — Взамен ГОСТ 5090—49

ГОСТ 5088—56 Приборы для окон и дверей Петли Основные размеры. — Взамен ГОСТ 5088—49

ГОСТ 5086—56 Приборы для окон и дверей. Различение правых и левых приборов. — Взамен ГОСТ 5086—49

ГОСТ 5087—56 Приборы для окон и дверей Ручки Основные размеры. — Взамен ГОСТ 5087—49

ГОСТ 538—56 Приборы для окон и дверей Технические условия — Взамен ГОСТ 538—49

Ж35 Конструкции и детали из других материалов

ГОСТ 6428—52 Плиты гипсовые для перегородок

ГОСТ 1087—41 Плиты гипсокамышевые «Дифферент» для перегородок. — Взамен ОСТ 90016—39

ГОСТ 1008—41 Плиты гипсокамышевые «Дифферент» для подшивного потолка. — Взамен ОСТ 90051—40

ГОСТ 7483—55 Плиты камышитовые

НКТП 8435/1488 Плиты фибролитовые магнезиальные и магнезиально-доломитовые — Взамен ОСТ 2571

Ж39. Методы испытаний. Упаковка. Маркировка

ГОСТ 5179—49 Грунты Метод лабораторного определения влажности (рекомендуемый)

ГОСТ 5183—49 Грунты Метод лабораторного определения границы раскатывания

ГОСТ 5184—49 Грунты Метод лабораторного определения границы текучести (рекомендуемый)

ГОСТ 5180—49 Грунты Метод лабораторного определения количества гигроскопической воды (рекомендуемый)

ГОСТ 5182—49 Грунты Метод лабораторного определения объемного веса (рекомендуемый)

ГОСТ 5181—49 Грунты Метод лабораторного определения удельного веса (рекомендуемый)

ГОСТ 3745—47 Оборудование для вертикальных цилиндрических резервуаров для нефтепродуктов. Управление хлопушкой (боковое) (рекомендуемый)

ГОСТ 3744—47 Оборудование для вертикальных цилиндрических резервуаров для нефтепродуктов. Хлопушки чугунные

ГОСТ 3949—47 Оборудование для вертикальных цилиндрических резервуаров для нефтепродуктов. Шарниры чугунные с подъемной трубой (рекомендуемый)

ГОСТ 4636—49 Оборудование для горизонтальных резервуаров для нефтепродуктов. Клапан дыхательный

Declassified and Approved For Release @ 50-Yr 2014/05/08 : CIA-RDP81-01043R003800010001-4

Declassified and Approved For Release @ 50-Yr 2014/05/08 : CIA-RDP81-01043R003800010001-4

ОСТ [illegible]

ГОСТ 6629—53 Двери деревянные для жилых, гражданских и промышленных зданий. — Взамен ГОСТ 475—41

ГОСТ 8242—56 Детали деревянные строганые погонажные. — Взамен ГОСТ 6310—52 и ГОСТ 6867—54

ГОСТ 5600—50 Дома деревянные жилые заводского изготовления. Детали. Сечения заготовок, их назначение, приемка, хранение и транспортирование

ГОСТ 6630—53 Окна и балконные двери деревянные для жилых и гражданских зданий

ГОСТ 475—56 Окна и двери деревянные. Технические условия. — Взамен ГОСТ 475—50

ГОСТ 477—56 Переплеты деревянные подвесные для окон промышленных зданий. — Взамен ГОСТ 477—41

ГОСТ 1006—49 Щиты деревянные для междукомнатных перегородок.— Взамен ГОСТ 1006—41

ГОСТ 1006—49 Щиты деревянные для перекрытий в жилых и гражданских зданиях — Взамен ГОСТ 1006—41

ГОСТ 538—56 Приборы для окон и дверей Технические условия — Взамен ГОСТ 538—49

Ж35. Конструкции и детали из других материалов

ГОСТ 6428—52 Плиты гипсовые для перегородок

ГОСТ 1007—41 Плиты гипсокамышевые «Диферент» для перегородок — Взамен ОСТ 90016—39

ГОСТ 1006—41 Плиты гипсокамышевые «Диферент» для подшивного потолка. — Взамен ОСТ 90051—40

ГОСТ 7483—55 Плиты камышитовые

НКТП 8435/1488 Плиты фибролитовые магнезиальные и магнезиально-доломитовые. — Взамен ОСТ 2571

Ж39. Методы испытаний. Упаковка. Маркировка

ГОСТ 5179—49 Грунты. Метод лабораторного определения влажности (рекомендуемый)

Ж48, Ж58

ГОСТ 5183—49 Грунты Метод лабораторного определения границы раскатывания

ГОСТ 5184—49 Грунты Метод лабораторного определения границы текучести (рекомендуемый)

ГОСТ 5180—49 Грунты. Метод лабораторного определения количества гигроскопической воды (рекомендуемый)

ГОСТ 5182—49 Грунты. Метод лабораторного определения объемного веса (рекомендуемый)

ГОСТ 5181—49 Грунты Метод лабораторного определения удельного веса (рекомендуемый)

ГОСТ 5686—51 Сваи пробные. Методы испытаний

Ж4 ГРАЖДАНСКИЕ ЗДАНИЯ И СООРУЖЕНИЯ

Ж45. Медико-санитарные здания и сооружения

ГОСТ 2404—44 Больницы восстановительной хирургии. Нормы проектирования (рекомендуемый)

ГОСТ 2354—48 Изоляционно-пропускные пункты. Нормы проектирования — Взамен ГОСТ 2354—43

Ж5 ПРОМЫШЛЕННЫЕ ЗДАНИЯ И СООРУЖЕНИЯ

Ж58 Склады промышленные. Резервуары. Газгольдеры

ГОСТ 5172—49 Газгольдеры стальные постоянного объема

ГОСТ 2908—45 Газгольдеры стальные с водяным бассейном (мокрые газгольдеры)

ГОСТ 2907—45 Газгольдеры стальные цилиндрические поршневые постоянного давления (сухие газгольдеры)

ГОСТ 3847—47 Оборудование для вертикальных цилиндрических резервуаров для нефтепродуктов. Блок роликовый

ГОСТ 4630—49 Оборудование для вертикальных цилиндрических резервуаров для нефтепродуктов. Клапаны предохранительные сварные

ГОСТ 3589—47 Оборудование для вертикальных цилиндрических резервуаров для нефтепродуктов. Люк замерный чугунный

ГОСТ 3590—47 Оборудование для вертикальных цилиндрических резервуаров для нефтепродуктов. Люк световой

ГОСТ 3691—47 Оборудование для вертикальных цилиндрических резервуаров для нефтепродуктов. Клапаны дыхательные

ГОСТ 3726—47 Оборудование для вертикальных цилиндрических резервуаров для нефтепродуктов. Краны сифонные

ГОСТ 3848—47 Оборудование для вертикальных цилиндрических резервуаров для нефтепродуктов. Лебедки ручные

ГОСТ 3689—47 Оборудование для вертикальных цилиндрических резервуаров для нефтепродуктов. Патрубки вентиляционные

ГОСТ 3690—47 Оборудование для вертикальных цилиндрических резервуаров для нефтепродуктов. Патрубки приемо-раздаточные

ГОСТ 3725—47 Оборудование для вертикальных цилиндрических резервуаров для нефтепродуктов. Перепускное устройство

ГОСТ 3746—47 Оборудование для вертикальных цилиндрических резервуаров для нефтепродуктов Схемы расположения оборудования

Ж48

ГОСТ 3745—47 Оборудование для вертикальных цилиндрических резервуаров для нефтепродуктов Управление хлопушкой (боковое) (рекомендуемый)

ГОСТ 3744—47 Оборудование для вертикальных цилиндрических резервуаров для нефтепродуктов. Хлопушки чугунные

ГОСТ 3849—47 Оборудование для вертикальных цилиндрических резервуаров для нефтепродуктов Шарниры чугунные с подъемной трубой (рекомендуемый)

ГОСТ 4625—49 Оборудование для горизонтальных резервуаров для нефтепродуктов. Клапан дыхательный

ГОСТ 4626—49 Оборудование для горизонтальных резервуаров для нефтепродуктов. Клапан приемный

ГОСТ 4629—49 Оборудование для горизонтальных резервуаров для нефтепродуктов. Коллектор для сборки подогревательных элементов (рекомендуемый)

ГОСТ 4619—49 Оборудование для горизонтальных резервуаров для нефтепродуктов. Крышка горловины с лазом

ГОСТ 4623—49 Оборудование для горизонтальных резервуаров для нефтепродуктов. Люк замерный чугунный

ГОСТ 4624—49 Оборудование для горизонтальных резервуаров для нефтепродуктов. Наконечник вентиляционный

ГОСТ 4621—49 Оборудование для горизонтальных резервуаров для нефтепродуктов. Патрубки приема и раздачи

ГОСТ 4627—49 Оборудование для горизонтальных резервуаров для нефтепродуктов. Патрубок замерного люка

ГОСТ 4618—49 Оборудование для горизонтальных резервуаров для нефтепродуктов. Схемы расположения оборудования

ГОСТ 4620—49 Оборудование для горизонтальных резервуаров для нефтепродуктов Труба приемо-раздаточная

ГОСТ 4628—49 Оборудование для горизонтальных резервуаров для нефтепродуктов. Элемент подогревательный (рекомендуемый)

ГОСТ 4622—49 Оборудование для горизонтальных резервуаров для нефтепродуктов. Управление хлопушкой (рекомендуемый)

ГОСТ 4613—49 Оборудование сливо-наливное для горючих и легковоспламеняющихся жидкостей Наконечники к шлангам сливо-наливных стояков

ГОСТ 4612—49 Оборудование сливо-наливное для горючих и легковоспламеняющихся жидкостей Сальники поворотные сливо-наливных стояков

ГОСТ 4611—49 Оборудование сливо-наливное для горючих и легковоспламеняющихся жидкостей Стояк одиночный для налива автоцистерн (рекомендуемый)

ГОСТ 4610—49 Оборудование сливо-наливное для горючих и легковоспламеняющихся жидкостей Стояк сливо-наливной одиночный механизированный

ГОСТ 4609—49 Оборудование сливо-наливное для горючих и легковоспламеняющихся жидкостей Стояк сливо-наливной одиночный с ручным насосом

Ж6. СЕЛЬСКОХОЗЯЙСТВЕННЫЕ ЗДАНИЯ И СООРУЖЕНИЯ

Ж62. Амбулатории и лечебницы ветеринарные

ГОСТ 2976—48 Амбулатории ветеринарные Нормы проектирования — Взамен ГОСТ 2976—45

ГОСТ 2969—48 Лечебницы ветеринарные Нормы проектирования — Взамен ГОСТ 2969—45

Declassified and Approved For Release @ 50-Yr 2014/05/08 : CIA-RDP81-01043R003800010001-4

Declassified and Approved For Release @ 50-Yr 2014/05/08 : CIA-RDP81-01043R003800010001-4

Ж8. ДОРОЖНОЕ, МОСТОВОЕ И ЖЕЛЕЗНОДОРОЖНОЕ СТРОИТЕЛЬСТВО

Ж82. Мостовое строительство

ГОСТ 2462—44 Конструкции деревянные автодорожных мостов и труб. Нормы проектирования

Ж83. Железнодорожное строительство

ВКС 6435 Габариты подвижного состава и приближения строений железных дорог широкой колеи. Классификация и основные размеры

ОСТ 10167—39 Габариты подвижного состава и приближения строений наземной железнодорожной колеи 750 мм с локомотивной тягой

ГОСТ 5685—51 Железные дороги узкоколейные подземные и подземные. Ширина колеи. — Взамен ОСТ 4900.

ГОСТ 4980—48* Пункты ветеринарно-фельдшерские. Нормы проектирования

Ж63. Постройки для животных и птиц

ГОСТ 2662—49 Постройки для содержания крупного рогатого скота. Нормы проектирования. — Взамен ГОСТ 2662—44

ГОСТ 2797—49 Постройки для содержания овец. Нормы проектирования. — Взамен ГОСТ 2797—45

ГОСТ 2659—49 Постройки для содержания свиней. Нормы проектирования. — Взамен ГОСТ 2658—44

ГОСТ 2430—49 Сооружения для лошадей. Нормы проектирования — Взамен ГОСТ 2430—44

Ж64. Хранилища и склады сельскохозяйственные

ГОСТ 2896—45 Зернохранилища* немеханизированные. Нормы проектирования (рекомендуемый)

ГОСТ 2659—44 Картофеле- и овощехранилища немеханизированные постоянного типа. Нормы проектирования (рекомендуемый)

ГОСТ 2536—44 Сооружения силосные. Нормы проектирования

Ж7. ГИДРОТЕХНИЧЕСКИЕ СООРУЖЕНИЯ

Ж70. Классификация, номенклатура и общие нормы

ГОСТ 2885—45 Нагрузки на гидротехнические сооружения. Воздействия волновые

ГОСТ 2440—45 Нагрузки на гидротехнические сооружения. Нагрузки ледовые (рекомендуемый)

ГОСТ 2439—45 Нагрузки на гидротехнические сооружения. Нагрузки от судов (рекомендуемый)

ГОСТ 5575—50 Сооружения гидротехнические морские. Кладка из обыкновенных массивов

ГОСТ 5119—49 Сооружения гидротехнические морские. Производство бетонных работ. Технические условия (рекомендуемый)

ГОСТ 4656—49 Сооружения гидротехнические. Размеры отверстий перекрываемых затворами

ГОСТ 2939—45 Сооружения гидротехнические. Расчет максимальных расходов воды рек (рекомендуемый)

Ж71. Конструкции и детали гидротехнических сооружений

ГОСТ 4656—48 Конструкции бетонные и железобетонные гидротехнических сооружений. Нормы и технические условия проектирования

ГОСТ 2861—45 Конструкции деревянные гидротехнических сооружений. Нормы проектирования

Ж72. Каналы. Шлюзы. Портовые сооружения

ГОСТ 2838—47 Транспортирующая способность и незаиляющие скорости течения воды в каналах (рекомендуемый)

ОСТ 10056—39 Аппараты Виборга

ГОСТ 8056—56 Аппараты Киппа стеклянные для получения газа — Взамен ОСТ НКТП 4301

ОСТ 10060—39 Аппараты Ледебура

ОСТ 10057—39 Аппараты Роте

ОСТ 10076—39 Аппараты Шанселя

ОСТ 10064—39 Воронки стеклянные
а) простые конусообразные (аптекарские)
б) для фильтрования (с шаром)
в) для аналитических работ (двухконусные)
г) для собирания паров (Виктора Мейера)
д) с краном

И СИЛИКАТНО-КЕРАМИЧЕСКИЕ МАТЕРИАЛЫ И ИЗДЕЛИЯ

И1 СТЕКЛЯННЫЕ ФАРФОРОВЫЕ И КЕРАМИЧЕСКИЕ ИЗДЕЛИЯ

Declassified and Approved For Release @ 50-Yr 2014/05/08 : CIA-RDP81-01043R003800010001-4

Declassified and Approved For Release @ 50-Yr 2014/05/08 : CIA-RDP81-01043R003800010001-4

И СИЛИКАТНО-КЕРАМИЧЕСКИЕ МАТЕРИАЛЫ И ИЗДЕЛИЯ

И1 СТЕКЛЯННЫЕ, ФАРФОРОВЫЕ И КЕРАМИЧЕСКИЕ ИЗДЕЛИЯ

И11 Стекло и стеклянные изделия технические и строительные

ОСТ 10513—40 Колпачок рифленый для рудничных ламп
ГОСТ 8263—56 Силикат натрия растворимый (силикат-глыба) для литейного производства
ГОСТ 7342—55 Сосуды стеклянные для аккумуляторов и первичных медно-окисных элементов
ГОСТ 1663—57 Стекла водоуказательные для паровых котлов. — Взамен ГОСТ 1663—42
ГОСТ 1041—41 Стекла для судовых иллюминаторов и смотровые для промышленных установок. — Взамен ОСТ 2451 и ОСТ 2452
ГОСТ 7481—55 Стекло армированное листовое.—Взамен ОСТ НКТП 2687
ГОСТ 8435—57 Стекло безосколочное трехслойное на бутафольной прокладке. — Взамен ГОСТ 1655—51, ГОСТ 3615—50 и ГОСТ 7051—54
ГОСТ 7380—55 Стекло витринное неполированное
ОСТ 10096—39 Стекло водомерное и нефтемерное. (цилиндрические трубки)
ГОСТ 5635—56 Стекло для автотракторной, мотоциклетной и велосипедной осветительной и сигнальной арматуры. Технические требования. — Взамен ГОСТ 5635—51
ГОСТ 6799—53 Стекло для мебели
ГОСТ 8264—56 Стекло жидкое (силикат натрия технический) для литейного производства
ГОСТ 5727—57 Стекло плоское безопасное «Сталинит». — Взамен ГОСТ 5727—51
ГОСТ 2113—43 Стекло листовое неполированное для автотранспорта
ГОСТ 7132—54 Стекло листовое полированное
ГОСТ 111—54 Стекло оконное листовое. Взамен ГОСТ 111—41
ГОСТ 5533—50 Стекло листовое узорчатое. — Взамен ОСТ НКТП 2686
ГОСТ 3621—47 Стекло шахтное для пламенных рудничных ламп
ОСТ 4610/7 Чернильница для парт № 7 (прессованная). Форма, основные размеры

И12 Изделия стеклянные химико-лабораторные

ОСТ 10519—40 Аппарат Гофрихтера
ОСТ 10075—39 Аппарат Зайченко и Сокслета
ОСТ 10517—40 Аппарат Лунге или Мейера с 10 шарами и аппарат Дитто
ОСТ 10074—39 Аппарат Омелянского
ГОСТ 2115—57 Аппарат Штролейна стеклянный. — Взамен ГОСТ 2115—43
ГОСТ 1095—51 Аппарат экстракционный ускоренного действия (конструкции т. Иванова). — Взамен ГОСТ 1095—41

Ж71. Конструкции и детали гидротехнических сооружений

ГОСТ 4286—48 Конструкции бетонные и железобетонные гидротехнических сооружений Нормы и технические условия проектирования
ГОСТ 3861—46 Конструкции деревянные гидротехнических сооружений. Нормы проектирования

Ж72. Каналы. Шлюзы. Портовые сооружения

ГОСТ 3838—47 Транспортирующая способность и незаиляющие скорости течения воды в каналах (рекомендуемый)

ОСТ 10058—39 Аппараты Виборга
ГОСТ 8058—56 Аппараты Киппа стеклянные для получения газа — Взамен ОСТ НКТП 4301
ОСТ 10060—39 Аппараты Ледебура
ОСТ 10057—39 Аппараты Роте
ОСТ 10076—39 Аппараты Шайеля
ОСТ 10054—39 Воронки стеклянные
а) простые конусообразные (аптекарские)
б) для фильтрования (с шаром)
в) для аналитических работ (двухконусные)
г) для собирания паров (Виктора Мейера)
д) с краном
е) чешского образца (форма полушария)
ж) для порошков
з) предохранительные прямые, с петлей и с петлей и двумя шарами
и) капельные
к) делительные —
Взамен ОСТ НКТП 6172/216, ОСТ НКТП 5583/87 ОСТ НКТП 6171/215, ОСТ НКТП 6172/216 и ОСТ 4902
ГОСТ 8015—56 Аспиратор стеклянный для отбора и хранения проб газа
ОСТ 10049—39 Дефлегматоры Глинского, Лебель-Генигера, Линнемана
ОСТ 10050—39 Калиаппараты Винклера, Гейслера, Либиха — Взамен ОСТ НКТП 5584/88, ОСТ НКТП 5585/89 и ОСТ НКТП 5586/90
НКТП 4017 Капельницы
ОСТ 10065—39 Колба Виноградского
ГОСТ 6614—53 Колбы для фильтрования под вакуумом
ОСТ 10066—39 Колбы Кляйзена
ОСТ 10067—39 Колбы Креслинга
ГОСТ 832—41 Насос водоструйный Ветцеля
ОСТ 10063—39 Насос Шотта
ГОСТ 6236—52 Посуда и аппаратура стеклянная лабораторная термостойкая. — Взамен ГОСТ 3184—46 в части посуды из стекла «Пирекс»
ГОСТ 7995—56 Посуда лабораторная стеклянная и аппаратура Краны соединительные стеклянные — Взамен ОСТ НКТП 6164/208 ОСТ НКТП 6165/209 и ОСТ НКТП 6166/210
ГОСТ 3184—46 Посуда стеклянная лабораторная Стаканы и колбы — Взамен ОСТ 10063—39 и ГОСТ 2202—43 (В части посуды из стекла «Пирекс» заменен ГОСТ 6236—52)
ГОСТ 7851—55 Посуда стеклянная химико-лабораторная и аптекарская Горловины. Размеры
ГОСТ 7774—55 Пробирки стеклянные — Взамен ОСТ НКТП 8187/1131 в части разд. VIII
ОСТ 10099—39 Реторты с тубулусом и без тубулуса
ОСТ 10052—39 Сифоны Митчерлиха
НКТП 4300 Склянки Дрекселя Взамен ОСТ НКТП 6173/217
НКТП 4296 Склянки с тубулусом
ОСТ 10079—39 Стакан Сабанина
ГОСТ 7148—54 Стаканчики для взвешивания (бюксы) — Взамен ОСТ 10062—39
ГОСТ 7362—55 Стаканы и колбы из прозрачного кварцевого стекла
НКТП 8187/1131 Стекло лабораторное Пробирки химические и биологические, рюмки реактивные и склянки Вульфа, газометры (в части цилиндров калориметрических Генера заменен ГОСТ 298—41)

Declassified and Approved For Release @ 50-Yr 2014/05/08 : CIA-RDP81-01043R003800010001-4

Declassified and Approved For Release @ 50-Yr 2014/05/08 : CIA-RDP81-01043R003800010001-4

НКТП 4016 — Трубки соединительные. — Взамен ОСТ НКТП 8187/1131, разд. VII

НКТП 4015 — Трубки хлоркальциевые. — Взамен ОСТ НКТП 5561/85 и ОСТ НКТП 5562/86

ГОСТ 7719—55 — Холодильники лабораторные стеклянные общего назначения. — Взамен ОСТ 10040—39

ГОСТ 7900—56 — Чашки кристаллизационные и чашки с крышками стеклянные лабораторные. Взамен ОСТ 10041—39

ГОСТ 6371—52 — Эксикаторы. — Взамен ОСТ НКТП 4089

И13. Изделия фарфоровые лабораторные и технические

ГОСТ 861—55 — Аппаратура техническая фарфоровая. — Взамен ГОСТ 861—41

ГОСТ 6529—53 — Барабены фарфоровые для шаровых мельниц. — Взамен ОСТ 10045—40

ОСТ 10523—40 — Воронки конусные

ГОСТ 900—41 — Изделия лабораторные фарфоровые. — Взамен ОСТ 10044—40

ОСТ 10526—40 — Нижекторы

ОСТ 10525—40 — Кюветы

ГОСТ 6675—53 — Лодочки фарфоровые прямоугольные. — Взамен ОСТ 10043—40

ОСТ 10524—40 — Пластинки Витта

ГОСТ 886—41 — Посуда лабораторная фарфоровая. — Взамен ОСТ НКТП 8188/1132

ОСТ 10533—40 — Приборы водные

ОСТ 10527—40 — Сосуды к прерывателям системы Симона

ГОСТ 894—41 — Трубы фарфоровые защитно-предохранительные и трубопроводы. — Взамен ОСТ 10554—40

ОСТ 10522—40 — Штативы. — Взамен ОСТ 4090

И14. Изделия из кварца

ГОСТ 6377—52 — Тигли из прозрачного кварцевого стекла. — Взамен ОСТ 10515—40

ОСТ 10514—40 — Трубы кварцевые фасонные

ГОСТ 7300—54 — Чаши из прозрачного кварцевого стекла. — Взамен ОСТ 10542—40

И15. Изделия керамические (кислотоупорные и другие)

ГОСТ 751—41 — Баллоны (турилы) кислотоупорные керамиковые

ГОСТ 736—41 — Ванны кислотоупорные керамиковые

ГОСТ 750—41 — Змеевики (холодильники) кислотоупорные керамиковые

ГОСТ 7311—55 — Изделия ангидитовые кислотоупорные

ГОСТ 474—41 — Кирпич кислотоупорный нормальный

ГОСТ 8261—56 — Кольца насадочные полуфарфоровые

ГОСТ 748—41 — Кольца Рашига кислотоупорные керамиковые

ГОСТ 733—41 — Краны кислотоупорные керамиковые

ГОСТ 734—41 — Монтежю (моншусы) кислотоупорные керамиковые

ГОСТ 3965—55 — Основания керамические для открытых бытовых нагревательных электрических приборов. — Взамен ГОСТ 3965—47

ГОСТ 961—53 — Плитки кислотоупорные и термокислотоупорные керамические — Взамен ГОСТ 961—41

ГОСТ 5632—50 — Плитки термокислотоупорные керамиковые для гидролизной промышленности

ГОСТ 735—41 — Сосуды кислотоупорные керамиковые

ГОСТ 4060—49 — Тигли лабораторные корундизовые

ГОСТ 886—41 — Трубы кислотоупорные керамиковые и фасонные части к ним

ГОСТ 749—41 — Турилы Цеплариуса керамиковые кислотоупорные

ГОСТ 735—41 — Цапги (банки) кислотоупорные керамиковые и фасонные части к ним

И16. Изделия из стеклянного волокна

ГОСТ 8325—57 — Нить стеклянная крученая для кабельной промышленности. Технические требования

И19. Методы испытаний. Упаковка. Маркировка

ГОСТ 9462—61 — Замазки кислотоупорные. Методы испытаний

ГОСТ 6943—54 — Изделия текстильные из стеклянного волокна Правила приемки и методы испытаний

ГОСТ 473—53 — Изделия химические стойкие и термостойкие керамические. Методы испытаний. — Взамен ГОСТ 473—41

ГОСТ 7390—55 — Стекло химико-лабораторное Методы определения термической устойчивости

ГОСТ 7389—55 — Стекло химико-лабораторное Проверка качества стекла после отжига методом измерения равности хода луча с помощью эталона

И2. ОГНЕУПОРЫ И ОГНЕУПОРНЫЕ ИЗДЕЛИЯ

И20. Классификация, номенклатура и общие нормы

ГОСТ 4385—48 — Изделия огнеупорные. Классификация. — Взамен ОСТ 8881

ГОСТ 390—41 — Изделия огнеупорные нормальные шамотные, полукислые и динасовые (форма и размеры) — Взамен ОСТ НКТП 7738/721 и ОСТ 4268

ВКС 7666 — Пирометры керамические. Конуса Зегера Технические условия.

И21. Кремнекислые изделия (динасовые)

ГОСТ 3910—47 — Изделия динасовые огнеупорные для стекловаренных печей. — Взамен ОСТ НКТП 6310/301

ГОСТ 8693—58 — Изделия огнеупорные динасовые для коксовых печей Технические условия

ГОСТ 1566—50 — Изделия огнеупорные динасовые для электросталеплавильных печей (электродинас) Размеры и технические условия. — Взамен ГОСТ 1566—42

ГОСТ 4157—48 — Изделия огнеупорные динасовые. Классификация и технические условия — Взамен ОСТ 10208—39

ГОСТ 5338—50 — Мертель динасовый

И22. Шамотные и полукислые изделия

ГОСТ 7151—54 — Изделия огнеупорные Брусья шамотные для бассейнов стекловаренных печей — Взамен ОСТ НКТП 6306/209

ГОСТ 1599—53 — Изделия огнеупорные для кладки воздухонагревателей доменных печей, шамотные и полукислые Взамен ГОСТ 1228—41 и ГОСТ 1599—42

ГОСТ 6024—51 — Изделия огнеупорные для кладки мартеновских печей динасовые, шамотные и полукислые Форма и размеры

ГОСТ 4247—48 — Изделия огнеупорные для нагревательных и термических печей. — Взамен ОСТ НКТП 6639/307, ОСТ НКТП 6640/308, ОСТ НКТП 8641/309 и ОСТ НКТП 6642/310

ГОСТ 4978—49 — Изделия огнеупорные для сифонной разливки стали и стопорные трубки. — Взамен ОСТ 16180—39

ГОСТ 5498—50 — Изделия огнеупорные для сифонной разливки стали Форма и размеры

ГОСТ 7940—56 — Изделия огнеупорные для топок паровозов

ГОСТ 5341—50 — Изделия огнеупорные для футеровки сталеразливоч-

И29

ГОСТ 1502—42 — Маркировка огнеупорных изделий. — Взамен ОСТ НКТП 4108

ГОСТ 2963—45 — Материалы и изделия огнеупорные хромомагнезитовые. Методы химического анализа

ГОСТ 2409—53 — Материалы огнеупорные Методы определения водопоглощения, пористости и объемного веса — Взамен ГОСТ 2409—44

ГОСТ 2211—43 — Материалы огнеупорные Методы испытаний Определение удельного веса — Взамен разд VI ОСТ НКТП 3267

Declassified and Approved For Release @ 50-Yr 2014/05/08 : CIA-RDP81-01043R003800010001-4

Declassified and Approved For Release @ 50-Yr 2014/05/08 : CIA-RDP81-01043R003800010001-4

ОСТ 10[illegible]—[illegible]

И15. Изделия керамические (кислотоупорные и другие)

ГОСТ 751—41	Баллоны (туриллы) кислотоупорные керамические
ГОСТ 756—41	Ванны кислотоупорные керамические
ГОСТ 750—41	Змеевики (холодильники) кислотоупорные керамические
ГОСТ 7311—55	Изделия андезитовые кислотоупорные
ГОСТ 474—41	Кирпич кислотоупорный нормальный
ГОСТ 8261—56	Кольца насадочные полуфарфоровые
ГОСТ 748—41	Кольца Рашига кислотоупорные керамические
ГОСТ 753—41	Краны кислотоупорные керамические
ГОСТ 734—41	Монтежю (монжусы) кислотоупорные керамические
ГОСТ 3[illegible]—55	Основания керамические для открытых [illegible] нагревательных электрических приборов. — Взамен ГОСТ 3[illegible]—47
ГОСТ 961—53	Плитки кислотоупорные и термокислотоупорные керамические. — Взамен ГОСТ 961—41
ГОСТ 5[illegible]—50	Плитки термокислотоупорные керамические для гидролизной промышленности

ГОСТ [illegible]—47	Изделия динасовые огнеупорные для стекловаренных печей. — Взамен ОСТ НКТП 6810/301
ГОСТ [illegible]—56	Изделия огнеупорные динасовые для коксовых печей Технические условия
ГОСТ [illegible]—[illegible]	Изделия огнеупорные динасовые для электросталеплавильных печей (электродинас). Размеры и технические условия. — Взамен ГОСТ 1566—42
ГОСТ 4157—48	Изделия огнеупорные динасовые. Классификация и технические условия. — Взамен ОСТ 10206—39
ГОСТ [illegible]—[illegible]	Мертель динасовый

И22. Шамотные и полукислые изделия

ГОСТ [illegible]—[illegible]	Изделия огнеупорные. Брусья шамотные для бассейнов стекловаренных печей. — Взамен ОСТ НКТП [illegible]
ГОСТ [illegible]—[illegible]	Изделия огнеупорные для кладки воздухо-нагревателей доменных печей, шамотные и полукислые. — Взамен ГОСТ 1[illegible]—41 и ГОСТ 1599—42
ГОСТ [illegible]—51	Изделия огнеупорные для кладки мартеновских печей, динасовые, шамотные и полукислые Форма и размеры

И27—И29

ГОСТ 4247—48	Изделия огнеупорные для нагревательных и термических печей. — Взамен ОСТ НКТП [illegible], ОСТ НКТП 6640/306, ОСТ НКТП 6641/[illegible] и ОСТ НКТП 6642/310
ГОСТ 4978—49	Изделия огнеупорные для сифонной разливки стали и стопорные трубки. — Взамен ОСТ 16[illegible]—39
ГОСТ 5498—50	Изделия огнеупорные для сифонной разливки стали Форма и размеры
ГОСТ 7940—56	Изделия огнеупорные для топок паровозов
ГОСТ 5341—50	Изделия огнеупорные для футеровки стеклоразливочных ковшей. Размеры и технические условия. — Взамен ОСТ 16191—39
ГОСТ 1598—53	Изделия огнеупорные. Кирпич шамотный для кладки доменных печей. — Взамен ГОСТ 1[illegible]—47
ГОСТ 5040—49	Изделия огнеупорные легковесные, шамотные и полукислые
ГОСТ 4873—49	Изделия огнеупорные полукислые. Технические условия. — Взамен ОСТ 16[illegible]—39
ГОСТ 5500—50	Изделия огнеупорные стопорные для разливки стали из ковша (стопорные трубки, пробки, стаканы, гнездовой кирпич). — Взамен ОСТ 16[illegible]—39
ГОСТ 3272—46	Изделия огнеупорные шамотные и полукислые для футеровки нагревов
ГОСТ 390—54	Изделия огнеупорные шамотные общего назначения. Технические условия. — Взамен ГОСТ [illegible]—41.
ГОСТ 5381—50	Изделия хромомагнезитовые высокоогнеупорные
ГОСТ 881—41	Кирпич тугоплавкий. — Взамен ОСТ [illegible]
ГОСТ 6137—52	Мертель шамотный полукислый. — Взамен ОСТ 10224—39

И27 Углеродосодержащие изделия

ГОСТ 3782—54	Графито-огнеупорные изделия. Размеры.—Взамен ГОСТ 3782—47, ГОСТ 3783—47, ОСТ 20[illegible]—39, ОСТ 20163—39, ОСТ 20163—39 и ОСТ 20164—39

И28 Прочие огнеупорные изделия (не вошедшие в другие группы)

ГОСТ 4689—49	Изделия магнезитовые высокоогнеупорные. — Взамен ОСТ 18[illegible]—39
ГОСТ 1517—42	Кирпич талько-магнезитовый (кольнопиленый Шабровского месторождения)

И29 Методы испытаний. Упаковка. Маркировка

ГОСТ 4070—48	Изделия и материалы огнеупорные. Методы испытаний. Определение деформации под нагрузкой при высоких температурах. — Взамен разд. II, ОСТ НКТП 3267
ГОСТ 4069—48	Изделия и материалы огнеупорные. Методы испытаний. Определение огнеупорности. — Взамен разд. I, ОСТ НКТП 3267
ГОСТ 4071—48	Изделия огнеупорные. Методы испытаний. Определение предела прочности при сжатии. — Взамен разд. V ОСТ НКТП 3267
ГОСТ 5402—50	Изделия огнеупорные. Объемный метод определения дополнительной линейной усадки или роста
ГОСТ 8179—56	Изделия огнеупорные. Правила приемки, хранения и перевозки. — Взамен ОСТ 16[illegible]—40

ГОСТ [illegible]—42	Маркировка огнеупорных изделий. — Взамен ОСТ НКТП 4108
ГОСТ [illegible]—45	Материалы и изделия огнеупорные хромомагнезитовые. Методы химического анализа
ГОСТ [illegible]—[illegible]	Материалы огнеупорные. Методы определения водопоглощения, пористости и объемного веса — Взамен ГОСТ 2409—44
ГОСТ [illegible]—48	Материалы огнеупорные. Методы испытаний Определение удельного веса. — Взамен разд VI, ОСТ НКТП 3267
НКТП [illegible]	Метод обмера глубины притупленности углов и ребер на огнеупорных изделиях
НКТП [illegible]	Метод определения газопроницаемости огнеупорных изделий
НКТП [illegible]	Методы испытаний огнеупорных материалов. — Взамен ОСТ 4614, ОСТ 5039, ОСТ НКТП 5852/139, ОСТ НКТП 5890/138 и ОСТ НКТП 6163/220. (В части разд. I заменен ГОСТ 4069—48, в части разд II заменен ГОСТ 4070—48, в части разд. IV заменен ГОСТ 7875—56, в части разд V заменен ГОСТ 4071—48, в части разд. VI заменен ГОСТ 2211—43, в части разд. VII заменен ГОСТ 2409—44)
ГОСТ 7875—56	Огнеупорные изделия. Метод определения термической стойкости. — Взамен ОСТ НКТП 3267 в части разд. IV
ГОСТ [illegible]—[illegible]	Огнеупорные материалы и изделия Методы химического анализа. — Взамен ГОСТ 2642—44

Declassified and Approved For Release @ 50-Yr 2014/05/08 : CIA-RDP81-01043R003800010001-4

Declassified and Approved For Release @ 50-Yr 2014/05/08 : CIA-RDP81-01043R003800010001-4

Declassified and Approved For Release @ 50-Yr 2014/05/08 : CIA-RDP81-01043R003800010001-4

Declassified and Approved For Release @ 50-Yr 2014/05/08 : CIA-RDP81-01043R003800010001-4

Declassified and Approved For Release @ 50-Yr 2014/05/08 : CIA-RDP81-01043R003800010001-4

Declassified and Approved For Release @ 50-Yr 2014/05/08 : CIA-RDP81-01043R003800010001-4

Declassified and Approved For Release @ 50-Yr 2014/05/08 : CIA-RDP81-01043R003800010001-4

Declassified and Approved For Release @ 50-Yr 2014/05/08 : CIA-RDP81-01043R003800010001-4

Verzeichnis

Staatlicher Standards der UdSSR

1957

Deutsche Übersetzung
und russischer Originaltext

Band 5

Declassified and Approved For Release @ 50-Yr 2014/05/08 : CIA-RDP81-01043R003800010001-4

Declassified and Approved For Release @ 50-Yr 2014/05/08 : CIA-RDP81-01043R003800010001-4

1. Ergänzung zur Übersetzung des
Verzeichnisses Staatlicher Standards der UdSSR 1957

Stand: 1. 4. 1958

Band 5

Erklärung: f = für, n. = nach, v = vor

Seite				
12		1)	GOST 4572-49	zurückgezogen
13	v. GOST 6615-53	1)	GOST 8594-57	Dosen zum Einbau von Schaltern und Steckdosen bei Unterputzinstallationen.
	n. GOST 8333-57	2)	GOST 8709-58	Gruppenbeleuchtungsschilder für Industrie-, Verwaltungs- und Gemeinschaftsgebäude. Techn. Forderungen.
16	n. GOST 5456-57	1)	GOST 8726-58	Elektrotechnische Zylinder und Rohre aus Papier und Bakelite zur allgemeinen Verwendung.
			GOST 8727-58	Glas-Mikanit, elastisch.
	n. GOST 2266-49	2)	GOST 8606-57	Stützisolatoren, bewehrt, aus Porzellan für Freiluftanlagen mit Spannungen von 3 bis 220 kV.
17	n. GOST 2045-45	1)	GOST 8530-57	Kohlestifte für Filmprojektion.
			GOST 8611-57	Bürsten für elektrische Maschinen. Abmessungen. Formen, konstruktive Ausführung.
18	v. GOST 6661-53	1)	GOST 8653-57	Kondensatorpapier. Verfahren zur Bestimmung der Durchschlagspannung bei 50 Hz und der Anzahl leitfähiger Einschlüsse.
21	f. GOST 1266-49	1)	GOST 1266-59	Kontrollkabel mit Gummiisolierung. — Ersatz für GOST 1266-49 —
	f. GOST 433-50	2)	GOST 433-58	Starkstromkabel mit Gummiisolierung. — Ersatz für GOST 433-50 —
	v. GOST 7262-54	3)	GOST 8606-57	Leitungen aus Widerstandslegierungen, isoliert mit hochfester Emaille.
24	f. GOST 5151-49	1)	GOST 5151-57	Holztrommeln für elektrische Kabel und Leitungen. — Ersatz für GOST 5151-49 —
26	n. GOST 7189-54	1)	GOST 1282-58	Kondensatoren zur Erhöhung des Leistungskoeffizienten bei elektrischen Wechselstromanlagen mit einer Frequenz von 50 Hz. — Ersatz für GOST W-1282-41 —
27	v. GOST 183-55	1)	GOST 8592-57	Elektrische Maschinen. Toleranzen für Einbaumaße.
28	f. GOST 3940-47	1)	GOST 3940-57	Elektrotechnische Ausrüstungen für Kraftfahrzeuge. Allgemeine technische Forderungen. — Ersatz für GOST 3940-47, GOST 4572-49 und OST 26006 —
30	n. GOST 8212-56	1)	GOST 8585-57	Drehstrom-Synchronmotoren mit Leistungen von 100 bis 1000 kW. Nennreihen der Leistungen, Spannungen und Drehzahlen.
			GOST 8704-58	Drehstrom-Synchronmotoren mit Leistungen von 1000 kW aufwärts. Nennreihen der Leistungen, Spannungen und Drehzahlen.
	n. GOST 2535-44	2)	GOST 8586-57	Drehstrom-Synchrongeneratoren mit Leistungen von 100 bis 1000 kW Nennreihen der Leistungen, Spannungen und Drehzahlen.
34	v GOST 7397-55	1)	GOST 8523-57	Paketschalter in offener Ausführung
36	f GOST 2585-44	1)	GOST 2585-57	Automatische Schnellschalter für Gleichstrom Allgemeine technische Forderungen – Ersatz für GOST 2585-44 –
37	v GOST 7219-54	1)	GOST 7402-55	Elektrische Haushaltsventilatoren Techn. Bedingungen
	n GOST 7219-54	2)	GOST 8654-57	Elektrische Widerstands-Muffelöfen für allgemeine Zwecke, 700 bis 1000° C

Declassified and Approved For Release @ 50-Yr 2014/05/08 : CIA-RDP81-01043R003800010001-4

Declassified and Approved For Release @ 50-Yr 2014/05/08 : CIA-RDP81-01043R003800010001-4

Seite				
44		1)	GOST 6770-53	zurückgezogen
46	f. OST 4039	1)	GOST 8587-57	Gewinde für Schutzglaser und Gehäuse von elektrischen Beleuchtungskorpern – Ersatz für OST 4039 –
48	n. GOST 8359-57	1)	GOST 8527-57	Elektronenröhren geringer Leistung Typ 2C2S für Geräte allgemeiner Verwendung.
50	n. GOST 8347-57	1)	GOST 8528-57	Elektronenröhren geringer Leistung Typ 6C5S für Geräte allgemeiner Verwendung.
53	f. GOST 361-41	1)	GOST 361-57	Schalterlose Stiftfassungen für elektrische Glühlampen. – Ersatz für GOST 361-41 –
	n. GOST 8045-56	2)	GOST 8607-57	Leuchten mit Glühlampen für Wohnräume und Nebenräume. Technische Forderungen.
54	n. GOST 6919-54	1)	GOST 8601-57	Röntgenröhren für diagnostische Zwecke, Typ 2 BDM 4-75.
			GOST 8604-57	Röntgenröhren für diagnostische Zwecke, Typ 2-5 BDM 3-110.
			GOST 8602-57	Röntgenröhren für diagnostische Zwecke, Typ 3 BDM 2-100.
			GOST 8605-57	Röntgenröhren für diagnostische Zwecke, Typ 10 BD 1-110 mit rotierender Anode.
			GOST 8491-57	Röntgenröhren für Röntgen-Strukturuntersuchungen (BSV 3)
			GOST 8490-57	Elektronen-Röntgenröhren. Allgem. techn. Forderungen.
			GOST 8600-57	Röntgenröhren für Strukturanalysen (BSV 2)
			GOST 8603-57	Röntgenröhren für therapeutische Zwecke, Typ 3 BTN 1-200.
			GOST 8492-57	Röntgenröhren des Type 1 BPV 1-60 zum Durchleuchten von Werkstoffen.
86	n. GOST 8097-56	1)	GOST 8526-57	Elektronenröhren kleiner Leistung. Meßmethoden zur Bestimmung der Mischsteilheit und der Elektrodenströme im Mischbetrieb.
89	v. GOST 3910-53	1)	GOST 8525-57	Telefon-Verteilerkasten.
			GOST 8487-57	Konsolen für Fernsprechkabelausführungen.
			GOST 8501-57	Schachtabdeckungen für Einstiege von Fernsprechkabelkanälen.
			GOST 8486-57	Elektromagnetische Gleichstrom-Relais zur Umkehrung von Gleich- und Wechselstrom mit einer Frequenz bis 500 Hz. Allgemeine technische Forderungen.
90	f. GOST 6503-53	1)	GOST 6503-58	Piezoelektrische Quarzresonatoren. Allgemeine technische Forderungen. – Ersatz für GOST 6503-53 –
	n. GOST 2708-53	2)	GOST 8659-57	Steckdosen für Netzradioanlagen. Techn. Forderungen.
91	n. GOST 6917-54	1)	GOST 8715-58	Stützen und Isolatorträger für Übertragungsleitungen von Netzradioanlagen.
92	n. GOST 8046-56	1)	GOST 8763-58	Ringe aus Alsifer (Alsimin) (Aluminium-Silizium-Eisen-Legierung)

Declassified and Approved For Release @ 50-Yr 2014/05/08 : CIA-RDP81-01043R003800010001-4

Declassified and Approved For Release @ 50-Yr 2014/05/08 : CIA-RDP81-01043R003800010001-4

V e r z e i c h n i s
Staatlicher Standards der UdSSR
1 9 5 7

Deutsche Übersetzung
Russischer Originaltext

Band 3

Übersicht. Verzeichnis. Klassifikator
Energetische und elektrotechnische Ausrüstung

Herausgeber
Amt für Standardisierung
der Deutschen Demokratischen Republik
Berlin O 17, Köpenicker Straße 96/97

Vertrieb: Fachbuchversandhaus Leipzig, Leipzig C 1, Postfach 287

Declassified and Approved For Release @ 50-Yr 2014/05/08 : CIA-RDP81-01043R003800010001-4

Declassified and Approved For Release @ 50-Yr 2014/05/08 : CIA-RDP81-01043R003800010001-4

Die Herausgabe der Übersetzung und des Originaltextes des Verzeichnisses der Staatlichen Standards der UdSSR erfolgt in 11 Bänden:

Band 1	Übersicht und Vorwort Klassifikator
Band 2	Bergbau, Bodenschätze Erdölprodukte Metalle und Metallerzeugnisse
Band 3	Maschinen, Ausrüstungen und Werkzeuge
Band 4	Transport- und Verpackungsmittel
Band 5	Energetische und elektrotechnische Ausrüstung
Band 6	[illegible] und Kunststoffe Silikat-keramische Materialien und Erzeugnisse
Band 7	Bauer. Erzeugnisse aus Holz, Zellstoff, [illegible], Farben Textilien und Leder
Band 8	Chemische Produkte und Gummi-Asbest-Erzeugnisse
Band 9	[illegible] und Genußmittel Land- und Forstwirtschaft
Band 10	Kontroll- und Meßgeräte
Band 11	[illegible], sanitäre und Hygieneartikel Wissenschaftlich-technische Terminologie, Be- zeichnungen und Größen Haushalts-, Gebrauchs- und Büroware

Übersetzung als Manuskript gedruckt.
Originaltext fotomechanisch nachgedruckt.

Ag 103/57/DDR/Druck: AfS

Declassified and Approved For Release @ 50-Yr 2014/05/08 : CIA-RDP81-01043R003800010001-4

Declassified and Approved For Release @ 50-Yr 2014/05/08 : CIA-RDP81-01043R003800010001-4

Übersicht und Vorwort.

Band/Seite

A. Bergbau. Bodenschätze.

Allgemeine Vorschriften und Normen für den Bergbau ... 2/11

Kohlenstoffhaltige Bodenschätze ... 2/11

Metallische Bodenschätze (Erze) ... 2/30

Naturbausteine und Natursteine ... 2/32

Sonstige nichtmetallische Bodenschätze ... 2/33

B. Erdöl-Produkte.

Allgemeine Vorschriften und Normen für die erdölverarbeitende Industrie ... 2/36

Flüssige und gasförmige Brennstoffe ... 2/39

Schmieröle ... 2/44

Schmierfette ... 2/50

Erdölprodukte für die Industrie und für allgemeinen Bedarf ... 2/56

Komponenten und Zusätze zu Kraftstoffen und Schmierölen ... 2/64

C. Metalle und Metall-Erzeugnisse.

Allgemeine Vorschriften und Normen für das Hüttenwesen 2/65

Fe-Einsatzmetalle und Schlacken 2/68

Kohlenstoffstahl in Normalgüte (Walzmaterial in Normalgüte) 2/71

Qütestahl und Sondergütestahl (Qualitäts-Walzmaterial) 2/77

Erzeugnisse aus Fe-Metallen für die Eisenbahn ... 2/83

Buntmetalle und deren Legierungen. Walzmaterial aus Buntmetallen ... 3/86

Declassified and Approved For Release @ 50-Yr 2014/05/08 : CIA-RDP81-01043R003800010001-4

Declassified and Approved For Release @ 50-Yr 2014/05/08 : CIA-RDP81-01043R003800010001-4

	Band/Seite
Metallrohre und Erzeugnisse aus Rohren.....	2/101
Draht und Draht-Erzeugnisse.....	2/116
Gußstücke aus verschiedenen Metallen	2/124
Maschinen, Ausrüstungen und Werkzeuge.	
Allgemeine Vorschriften und Normen für den Maschinenbau...	3/11
Allgemeine Maschinenelemente und Konstruktionsgruppen von Maschinen.....	3/17
Werkzeuge und Vorrichtungen für die Industrie	3/40
Befestigungs-Elemente und sonstige industrielle Normteile.	3/78
Maschinen und Ausrüstungen für die Schwerindustrie	3/93
Maschinen und Ausrüstungen für die Holzindustrie, die Papier- und Zellulose-Industrie sowie das Druckereiwesen..	3/105
Maschinen und Ausrüstungen für die Leichtindustrie.....	3/113
Maschinen und Ausrüstungen für Lebensmittelindustrie und Handel.....	3/118
Maschinen und Ausrüstungen für allgemeine Verwendung.....	3/122
Landwirtschaftliche Maschinen und landwirtschaftliches Inventar	3/148
Transport- und Verpackungsmittel.	
Allgemeine Vorschriften und Normen für das Transportwesen	4/11
Luftfahrt	4/11
Kraftwagen, Schlepper und Zugmaschinen	4/12
Krafträder und Fahrräder	4/27
Schiffbau	4/29
Eisenbahnwesen	4/47
Fuhrwerke	4/55
Verpackungsmittel aus Holz, Papier und Karton	4/56

Declassified and Approved For Release @ 50-Yr 2014/05/08 : CIA-RDP81-01043R003800010001-4

Declassified and Approved For Release @ 50-Yr 2014/05/08 : CIA-RDP81-01043R003800010001-4

	Band/Seite
Verpackungsmittel aus Metall	4/63
Verpackungsmaterial aus Glas und Gewebe sowie Hilfsstoffe	4/64

D. Energetische und elektrotechnische Ausrüstung.

Allgemeine Vorschriften und Normen für die Elektrotechnik und Wärmetechnik	5/11
Dampfkraftanlagen	5/13
Elektrotechnisches Material und Isolatoren	5/15
Elektrische Kabel, Leitungen und Schnüre	5/19
Akkumulatoren, Elemente und Kondensatoren	5/24
Elektrische Maschinen, Transformatoren und Wandler...	5/27
Elektrische Apparate und Armaturen	5/33
Beleuchtungstechnik und Röntgentechnik	5/46
Fernmeldetechnik	5/58

Z. Bauwesen und Baustoffe.

Allgemeine Vorschriften und Normen für das Bauwesen...	6/11
Baustoffe	6/11
Sanitäre und Brandschutz-Technik	6/21
Baukonstruktionen und Bauteile	6/26
Zivile Gebäude und Anlagen	6/30
Industriegebäude und -anlagen	6/31
Landwirtschaftliche Gebäude und Anlagen	6/34
Wasserbau	6/35
Straßen-, Brücken- und Eisenbahn-Bau	6/37

Declassified and Approved For Release @ 50-Yr 2014/05/08 : CIA-RDP81-01043R003800010001-4

Declassified and Approved For Release @ 50-Yr 2014/05/08 : CIA-RDP81-01043R003800010001-4

	Band/Seite
Silikat-keramische Materialien und Erzeugnisse.	
Erzeugnisse aus Glas, keramischen Massen	6/38
Feuerfestes Material und feuerfeste Erzeugnisse.....	6/46
Hölzer. Erzeugnisse aus Holz. Zellstoff. Papier. Karton.	
Allgemeine Vorschriften und Regeln für die Holz-, Zellstoff- und Papierindustrie	7/11
Rohholz	7/12
Schnittholz und Erzeugnisse aus Holz	7/17
Zellstoff- und Halbfabrikate für die Papierindustrie	7/26
Papier und Erzeugnisse aus Papier. (Außer Büroerzeugnissen.)	7/29
Pappe und Fiber	7/39
Chemische Produkte und Gummi-Asbest-Erzeugnisse.	
Allgemeine Vorschriften und Normen für die chemische Industrie.....	8/11
Anorganische chemische Produkte	8/11
Organische chemische Produkte	8/25
Erzeugnisse der Kokschemie	8/42
Produkte der Holzchemie	8/46
Reagenzien	8/47
Gummi- und Asbest-Erzeugnisse	8/65
Sprengstoffe und Pyrotechnik	8/77
Fotochemische Erzeugnisse	8/81
Sonstige chemische Produkte	8/82
Textilien und Leder.	
Allgemeine Vorschriften und Normen für die Leichtindustrie	7/43

Declassified and Approved For Release @ 50-Yr 2014/05/08 : CIA-RDP81-01043R003800010001-4

Declassified and Approved For Release @ 50-Yr 2014/05/08 : CIA-RDP81-01043R003800010001-4

	Band/Seite
Erzeugnisse aus Leder und aus Filz	7/45
Lederwaren	7/52
Erzeugnisse der Bekleidungsindustrie	7/59
Trikotagen	7/66
Galanteriewaren	7/71
Gewebe und Stückwaren aus Baumwolle	7/71
Gewebe und Stückware aus Bastfasern	7/85
Wollgewebe und Stückware aus Wolle	7/95
Gewebe und Stückware aus Seide	7/1o2

N. Nahrungs- und Genußmittel.

Allgemeine Vorschriften und Normen für die Lebensmittelindustrie	9/11
Fleisch- und Molkereiprodukte	9/14
Fische und Erzeugnisse der fischverarbeitenden Industrie	9/25
Müllerei- und Bäckerei-Erzeugnisse	9/31
Zucker-, Konditorwaren und Stärke- und Sirupwaren	9/37
Obst und Gemüse	9/4o
Öle und Fette	9/42
Weine und Getränke	9/5o
Tabakwaren	9/51
Geschmackstoffe sowie Konservierende und Klebstoffe	9/53

P. Kontroll- und Meßgeräte.

Allgemeine Vorschriften und Normen für den Gerätebau	1o/11
Mechanische Geräte	1o/13
Thermometer und sonstige wärmetechnische Geräte	1o/17
Elektrische Meßgeräte	1o/22

Declassified and Approved For Release @ 50-Yr 2014/05/08 : CIA-RDP81-01043R003800010001-4

Declassified and Approved For Release @ 50-Yr 2014/05/08 : CIA-RDP81-01043R003800010001-4

	Band/Seite
Optische und optisch-mechanische Geräte	1o/25
Physikalisch-chemische Messgeräte und Laborausrüstung.	1o/29
Regelung, Automatik und Fernsteuerung.....	1o/34
Rechen-, analytische Schreib- und Zeichengeräte.....	1o/34
Film- und Foto-Apparaturen	1o/35
Gesundheitsschutz, sanitäre und Hygiene-Artikel.	
Apotheker- sowie Parfümerie- und kosmetische Waren...	11/11
Mittel, Instrumente und Ausrüstungen für das Veterinärwesen	11/15
Medizinisch-technische Rohstoffe	11/16
Land- und Forstwirtschaft.	
Allgemeine Vorschriften und Normen für die Land- und Forstwirtschaft.....	9/55
Feldkulturen	9/55
Technische Kulturen	9/61
Gemüse und Blumen	9/65
Seidenraupenzucht	9/66
Viehsucht	9/66
Tierzucht, Jagd und Fischzucht	9/73
Forstwirtschaft und Agromelioration in der Forstwirtschaft	9/79
Wissenschaftlich-technische Terminologie.	
Bezeichnungen und Größen.	
Allgemeine technische und metrologische Terminologie. Bezeichnungen und Größen	11/26
Mathematik	11/27
Astronomie	11/27
Physik und Mechanik	11/27

Declassified and Approved For Release @ 50-Yr 2014/05/08 : CIA-RDP81-01043R003800010001-4

Declassified and Approved For Release @ 50-Yr 2014/05/08 : CIA-RDP81-01043R003800010001-4

Band/Seite

U. Haushalts-, Gebrauchs- und Bürowaren.

Geschirr und Wirtschaftswaren 11/30

Gegenstände des täglichen Gebrauchs 11/30

Schreibwaren, Bürowaren und Kanzleibücher 11/31

Musikinstrumente 11/32

Sportzubehör 11/32

Gegenstände der Verwaltungstechnik und des allgemeinen Gebrauchs 11/33

Declassified and Approved For Release @ 50-Yr 2014/05/08 : CIA-RDP81-01043R003800010001-4

Declassified and Approved For Release @ 50-Yr 2014/05/08 : CIA-RDP81-01043R003800010001-4

Vorwort

Die staatlichen Standards sind die einzige Form von Standards in der UdSSR. Ihre Anwendung ist verbindlich in allen Zweigen der Volkswirtschaft der UdSSR, für alle Organisationen und Betriebe im Zuständigkeitsbereich der Union, der Republiken und der örtlichen Organe.

Ziel der Schaffung staatlicher Standards ist die Sicherstellung qualitativ hochwertiger industrieller und landwirtschaftlicher Erzeugnisse. Die Vereinheitlichung sowie die Sicherung von Maschinen, Elementen und ganzen Baugruppen von Maschinen oder an Erzeugnissen, die verbesserte Ausnutzung von metallischen und sonstigen Werkstoffen, die Einsparung von Energie und Brennstoffen sowie die Senkung der Selbstkosten, Kürzung der Projektierungszeiträume und der zur Aufnahme neuer Verpflichtungen erforderlichen Vorbereitungszeiten.

Die staatlichen Standards für industrielle und landwirtschaftliche Erzeugnisse werden vom Komitee für Standards, Maße und Meßgeräte beim Ministerrat der UdSSR bestätigt. Besonders wichtige staatliche Standards werden vom Ministerrat der UdSSR bestätigt, und zwar in Übereinstimmung mit den Jahresplänen für Standardisierungsarbeiten oder im Zusammenhang mit Beschlüssen des Ministerrats der UdSSR.

Die staatlichen Standards für Baustoffe und Einzelteile von Baukonstruktionen werden vom staatlichen Komitee für Bauangelegenheiten beim Ministerrat der UdSSR bestätigt.

In der Zeit von 1925 bis 1940 erhielten die staatlichen Standards der UdSSR die Bezeichnung "OST", während, beginnend mit August 1940, die Bezeichnung "GOST" gegeben wurde. Das vorliegende Verzeichnis umfaßt die gültigen staatlichen Standards (GOST - OST), die seit Einführung der staatlichen Standards in der UdSSR bestätigt wurden (bis zum 1. Mai 1957)

Declassified and Approved For Release @ 50-Yr 2014/05/08 : CIA-RDP81-01043R003800010001-4

Declassified and Approved For Release @ 50-Yr 2014/05/08 : CIA-RDP81-01043R003800010001-4

Die Aufteilung der Standards nach Gruppen erfolgte im "Verzeichnis 1957" entsprechend dem 1949 eingeführten "Klassifikator für staatliche Standards", der hinsichtlich einiger Gruppen vervollkommnet wurde.

Zur Erzielung günstiger Bedingungen für die Benutzung ist das Verzeichnis in 3 Teile unterteilt:

Teil I : Übersicht der gültigen GOST - OST, unterteilt nach Abschnitten, Klassen und Gruppen (entsprechend dem am Anfang des Verzeichnisses angeordneten Klassifikator).

Teil II : Übersicht der gleichen Standards in alphabetischer Ordnung (in zusammengefaßter Form).

Teil III: Übersicht der Nummern der gültigen Standards.

Im ersten Teil des Verzeichnisses sind die Standards im Rahmen jeder Gruppe in der Regel alphabetisch nach den Anfangs-Buchstaben des ersten Wortes ihrer Titel geordnet. Die Art des Standards (Klassifizierung, technische Bedingungen, Prüfverfahren usw.) wird hinter dem Titel nur dann angegeben, wenn der Standard nicht komplett ist.

Der zweite Teil des Verzeichnisses dient zum Auffinden der Nummern von Standards nach ihrem Titel, gleichzeitig wurde angegeben, zu welcher Gruppe des Klassifikators der jeweilige Gegenstand gehört. Genauere Angaben über diese Standards findet man dann im ersten Teil des Verzeichnisses. Im dritten Teil des Verzeichnisses ist schließlich eine Übersicht der Standards in der Reihenfolge ihrer Nummern und Bezeichnungen (GOST, OST usw.) mit Anführung der Gruppen des Klassifikators gegeben.

Bei den Standards mit der Bezeichnung "OST", die zusätzlich die Abkürzung der bestätigenden Dienststelle enthalten (NKTP 3548, "NKLP 1680", "VKS 5539") wurde in allen Fällen die Bezeichnung "OST" ausgelassen. Bei Bezugnahme auf solche

Declassified and Approved For Release @ 50-Yr 2014/05/08 : CIA-RDP81-01043R003800010001-4

Declassified and Approved For Release @ 50-Yr 2014/05/08 : CIA-RDP81-01043R003800010001-4

m vorliegenden Verzeichnis enthaltenen Standards sind also
en in der ersten Spalte aufgeführten Nummern ("MKTP 3548",
MKLP 1682", "VKS 5539") noch die Buchstaben "OST" vorzu-
etzen.

aufende Informationen über neu bestätigte Standards und in
ültigen Normen vorgenommene Änderungen werden in dem monat-
ich erscheinenden "Informationsanzeiger für Standards" und
n der Zeitschrift "Standardisierung" veröffentlicht. Be-
tellungen auf staatliche Standards sind zu richten an die
ertriebsabteilung des Verlages "Standartgis" Moskau I-90,
. Mestschanskaja, Haus 21.

- - -

i 1977

Declassified and Approved For Release @ 50-Yr 2014/05/08 : CIA-RDP81-01043R003800010001-4

Declassified and Approved For Release @ 50-Yr 2014/05/08 : CIA-RDP81-01043R003800010001-4

Index und Nummer des Standards	Benennung des Standards

Abschnitt E. Energetische und elektrotechnische Ausrüstung.

Klasse E 0. Allgemeine Regeln und Normen für die Elektrotechnik und die Wärmetechnik.

Gruppe E 00. Terminologie und Bezeichnungen.

GOST 2774-44	Elektrische Niederspannungsgeräte für industrielle Zwecke. Terminologie. (Empfehlung)
GOST 4541-48	Elektrische Maschinen. Bezeichnungen der Hauptabmessungen und der Anbaumaße. - Ersatz für GOST 4736
GOST 2479-44	Elektrische Maschinen. Ausführungsarten und deren Bezeichnungen.
GOST 7624-55	Schaltzeichen in elektrischen Schaltbildern.
GOST 7621-55	Schaltzeichen auf Plänen von elektrischen Anlagen und Leitungen.
GOST 5461-56	Elektronische Vorrichtungen. Halbleitergeräte. Lenkgeräte. System von Bezeichnungen. - Ersatz für GOST 5461-[illegible]
GOST 6216-52	Fernsprechnetze, Anlagen und Einrichtungen für Fernsprechlinien. Bezeichnungen. - Ersatz für GOST [illegible] 6076/1-[illegible], GOST [illegible] 6077/1-[illegible] und GOST [illegible] 6078/1-[illegible].
GOST 1494-49	Elektrotechnik. Bezeichnung der wichtigsten Größen. (Buchstabenbezeichnungen.) - Ersatz für GOST 1494-42 (Empfehlung).

Declassified and Approved For Release @ 50-Yr 2014/05/08 : CIA-RDP81-01043R003800010001-4

Declassified and Approved For Release @ 50-Yr 2014/05/08 : CIA-RDP81-01043R003800010001-4

[illegible] und Nummer Standards	Benennung des Standards
	Gruppe E 02. Berechnungs- und Entwurfsnormen.
6827-54	Elektrische Apparate für die Industrie. Reihe der Nennströme. - Ersatz für OST NKTP 2705
721-41	Nennspannungen für Verbraucher für Elektroenergie von Generatoren und Transformatoren. Ersatz für OST 4760 und OST 5155
6697-53	Wechselstromanlagen. Reihe der Nennfrequenzen bis 10 000 Hz.
4572-49	Elektrische Ausrüstung für Kraftwagen, Traktoren und Krafträder. Spannungsskala. - Ersatz für OST [illegible]
6962-54	Elektrifizierter Transport (schienengebunden und schienenlos) mit Gleichstrom vom Netz. Reihe der Spannungen.
	Gruppe E 07. Betriebssicherheit.
6395-52	Warnzeichen für elektrische Hochspannung. Abmessungen. - Ersatz für OST [illegible]
1361-54	Schutzschilder und Gesichtsschutz für Elektroschweißer. Technische Bedingungen. - Ersatz für OOST 1361-42
	Gruppe E 09. Allgemeine Abnahmebedingungen. Prüfungsmethoden. Verpackung. Markierung.
1516-42	Prüf- und Entladespannungen für Hochspannungstransformatoren, Apparate und Isolatoren von Freileitungsanlagen. (Empfehlung)

Declassified and Approved For Release @ 50-Yr 2014/05/08 : CIA-RDP81-01043R003800010001-4

Declassified and Approved For Release @ 50-Yr 2014/05/08 : CIA-RDP81-01043R003800010001-4

[illegible]	[illegible]
Gruppe E 11. Dampfkraftwerke.	
GOST 8345-57	Dampfkraftwerke. Anlagen mit Wasserrohrkesseln und Kolbenmaschinen. Typen und wichtigste Kennwerte.
Gruppe E 17. Verteilereinrichtungen.	
GOST 6815-53	Geschlossene Leitungsschienen für Ströme bis zu 1500 A.
GOST 7145-54	Verteilerschränke für Kraftstrom bei Nennspannungen bis zu 500 V. Technische Bedingungen.
GOST 8333-57	Verteilertafeln für Nominalspannungen bis zu 500 Volt. Allgemeine technische Bedingungen.
Klasse E 2. Dampfkraftanlagen.	
Gruppe E 21. Dampfkessel.	
GOST 7223-54	Mannlochverschlüsse und Mannlöcher für Dampfkessel.
GOST 1096-41	Warmwasserkessel. Heizfläche 2,9 m^2.
GOST 7252-54	Warmwasser-Heizkessel mit Heizflächen von 1 bis zu 4 m^2.
GOST 8317-57	Warmwasser-Heizkessel mit einer Heizfläche bis 1 qm. Typen, wichtigste Kennwerte und Abmessungen.
GOST 2562-54	Gußeiserne Heizkessel von Kammersystem NR (c). - Ersatz für GOST 2562-44 und GOST 2563-44
GOST [illegible]619-47	Ortsfeste Dampfkessel. Hauptkennwerte und Dampfleistung.
GOST [illegible]493-46	Waagerechte Handroste für ortsfeste Dampfkessel. Typen und Hauptabmessungen.

Declassified and Approved For Release @ 50-Yr 2014/05/08 : CIA-RDP81-01043R003800010001-4

Declassified and Approved For Release @ 50-Yr 2014/05/08 : CIA-RDP81-01043R003800010001-4

und Nummer Standards	Benennung des Standards
3682-47	Handroste für Schachtfeuerungen ortsfester Dampfkessel. Typen und Hauptabmessungen.
1899-42	Wellflammenrohre. Typen, Abmessungen und technische Bedingungen.
Gruppe E 23. Dampfturbinen.	
3618-47	Ortsfeste Kondensations-Dampfturbinen zum Antrieb von Elektrogeneratoren. Hauptkennwerte und Leistung.
5908-51	Ortsfeste Dampfturbinen. Vibrationsnormen.
3678-47	Ortsfeste Gegendruck-Dampfturbinen. Hauptkennwerte.
Gruppe E 24. Lokomobilen.	
3492-57	Lokomobilen. Typen und wichtigste Kennwerte. - Ersatz für GOST 3492-46.
Gruppe E 25. Hilfsausrüstung von Dampfkraftanlagen.	
5308-50	Saugzuganlagen und Gebläse vom Kreiseltyp für Kesselanlagen. Hauptkennwerte.
[illegible]-53	Kugelmühlen zum Vermahlen von Kohle und Brennschiefer.
Gruppe E 29.	Prüfmethoden. Verpackung. Markierung.
T 3488-57	Lokomobilen. Abnahmeprüfmethoden. - Ersatz für GOST 3488-46.

Declassified and Approved For Release @ 50-Yr 2014/05/08 : CIA-RDP81-01043R003800010001-4

Declassified and Approved For Release @ 50-Yr 2014/05/08 : CIA-RDP81-01043R003800010001-4

Index und Nummer des Standards	Benennung des Standards
Klasse E 3.	**Elektrotechnisches Material und Isolatoren.**
Gruppe E 34.	**Elektrotechnisches Isolationsmaterial.**
GOST 2718-54	Elektrotechnisches Pertinax in Platten. - Ersatz für GOST 2718-50.
GOST 4248-52	Asbestzement-Tafeln für elektrotechnische Zwecke. (Lichtbogenfest). - Ersatz für GOST 4248-48.
GOST 629-41	Marmortafeln für elektrotechnische Zwecke.
GOST 5862-51	Porzellanerzeugnisse für Transformatoren, Apparate und Verteilereinrichtungen für Spannungen von 3 bis 220 kV. Technische Bedingungen.
GOST 8344-57	Keramische Isolatoren mit hohem Tonerdegehalt für Kraftwagenzündkerzen. - Traktoren und Motorradmotoren. Technische Bedingungen.
GOST 8327-57	Papierrollenkomplexe und geschlossene Baumwollbänder zur Montage elektrischer Kabel.
GOST 2214-46	Lackgewebe (Baumwolle und Seide) für elektrische Isolation. - Ersatz für GOST 2214-43.
GOST 5937-56	Glasfaserband zu Isolationszwecken. - Ersatz für GOST 5937-51.
GOST 4514-48	Baumwollbänder für Isolationszwecke.

Declassified and Approved For Release @ 50-Yr 2014/05/08 : CIA-RDP81-01043R003800010001-4

Declassified and Approved For Release @ 50-Yr 2014/05/08 : CIA-RDP81-01043R003800010001-4

und Nummer Standards	Benennung des Standards
5458-57	Hochfrequenztechnische Materialien. Ersatz für GOST 5458-50.
4268-48	Mikaband. - Ersatz für GOST 2857-45 bezüglich Mikaband.
6120-52	Elastisches Mikanit. - Ersatz für GOST 2666-44 bezüglich des elastischen Mikanits.
2196-54	Mikanit für Kollektoren. - Ersatz für GOST 2196-43.
6121-52	Mikanit für Zwischenlagen. - Ersatz für GOST 2666-44 bezüglich des Mikanits für Zwischenlagen.
6122-52	Gepreßtes geformtes Mikanit. - Ersatz für GOST 2666-44 bezüglich des geformten Mikanits.
3686-47	Mikafolie. - Ersatz für GOST 2857-45 bezüglich der Mikafolie.
5385-50	Textolitstäbe.
2910-54	Textolitplatten für elektrotechnische Zwecke. - Ersatz für GOST 2910-51
2634-44	Porzellan für elektrotechnische Teile für Spannungen bis zu 500 V.

Gruppe E 35. Isolatoren.

6256-52	Porzellanbuchsen für Isolationsrohre. - Ersatz für OST 4047 und OST 4048.
2366-49	Isolatoren für Fernmelde-Freileitungen. - Ersatz für GOST 2366-43.
7272-54	Stützisolatoren aus Porzellan, armiert, für Innenanlagen mit Spannungen von 3 bis einschließlich 35 kV.

Declassified and Approved For Release @ 50-Yr 2014/05/08 : CIA-RDP81-01043R003800010001-4

Declassified and Approved For Release @ 50-Yr 2014/05/08 : CIA-RDP81-01043R003800010001-4

Index und Nummer des Standards	Benennung des Standards
GOST 7273-54	Durchführungsisolatoren aus Porzellan, armiert, für Innenanlagen mit Spannungen von 3 bis einschließlich 35 kV.
GOST 6490-53	Hochspannungs-Hängeisolatoren aus Porzellan für Überlandleitungen. - Ersatz für GOST 1232-41 bezüglich der Hängeisolatoren, sowie für GOST 2722-44 und GOST 2723-44.
GOST 1232-53	Hochspannungs-Aufsatzisolatoren aus Porzellan für Überlandleitungen. - Ersatz für GOST 1232-41 bezüglich der Aufsatzisolatoren.
GOST 7997-56	Niederspannungs-Aufsatzisolatoren.
GOST 1171-41	Porzellanrollen.
Gruppe E 37. Elektrotechnische Kohle.	
GOST 6523-53	Kohleplatten für Überspannungsschutzgeräte.
GOST 7849-55	Feuchtigkeitsbeständige Mikrophon-Kohlepulver.
GOST 2845-45	Rohre aus Kohle für elektrische Widerstandsöfen.
GOST 2332-43	Bürsten für elektrische Maschinen.
GOST 4426-48	Graphitierte Elektroden und Nippel für elektrische Lichtbogenöfen zum Stahlschmelzen.
GOST 4425-48	Elektroden und Nippel aus Kohle für elektrische Lichtbogenöfen zum Stahlschmelzen.

Declassified and Approved For Release @ 50-Yr 2014/05/08 : CIA-RDP81-01043R003800010001-4

Declassified and Approved For Release @ 50-Yr 2014/05/08 : CIA-RDP81-01043R003800010001-4

und Nummer Standards	Benennung des Standards
	Gruppe E 39. Abnahmebedingungen. Prüfungsmethoden, Verpackung, Markierung.
6581-53	Flüssige Dielektrika. Methoden zur Bestimmung der elektrischen Durchschlagsfestigkeit und des Tangens des Verlustwinkels bei einer Frequenz von 50 Hz und des Flüssigkeits-Einheitswiderstandes mittels Galvanometer. - Ersatz für OST 40126 bezüglich der flüssigen Dielektrika.
6433-52	Feste Dielektrika. Methoden zur Bestimmung der elektrischen Durchschlagsfestigkeit und des Tangens des Verlustwinkels bei einer Frequenz von 50 Hz und des Flüssigkeits-Einheitswiderstandes mittels Galvanometer. - Ersatz für GOST 1410-42 bezüglich der Prüfungen mit 50 Hz Wechselspannungen, für OST 40126 bezüglich der festen Dielektrika, sowie für OST NKTP 3069, OST NKTP 3070, OST NKTP 3071, OST NKTP 3072, OST NKTP 3074, OST NKTP und OST 40125.
2256-43	Lacke für elektrische Isolationszwecke, Prüfungsmethoden.
0045	Methoden zur Bestimmung der Wasseraufnahmefähigkeit bei elektrischem Isolationsmaterial.
0078	Methoden zur Bestimmung der Hygroskopie elektrischen Isolationsmaterials (der Fähigkeit zur Aufnahme von Wasserdämpfen.
0192	Methode zur Bestimmung der dielektrischen Permeabilität und des Tangens des Verlustwinkels bei Isolierstoffen im Frequenzbereich von 1 - 5 MHz. Prüfmethoden.

Declassified and Approved For Release @ 50-Yr 2014/05/08 : CIA-RDP81-01043R003800010001-4

Declassified and Approved For Release @ 50-Yr 2014/05/08 : CIA-RDP81-01043R003800010001-4

Index und Nummer des Standards	Benennung des Standards
OST 40071	Methode zur Bestimmung der dielektrischen Permeabilität und des Tangens des Verlustwinkels für Isolierstoffe bei Frequensen von 500 bis 1000 Hz. Prüfmethoden.
OST 40131	Elektrische Prüfmethoden für Hochfrequensisolatoren (Einbautyp) auf Erwärmung bei hochfrequenter Hochspannung.

Klasse E 4. Elektrische Kabel, Drähte und Litzen.

Gruppe E 40. Klassifizierung, Nomenklatur und allgemeine Normen.

GOST 1956-52	Stromleitungsadern in Kabeln mit Isolation aus Gummi oder aus Polychlorvinyl. - Ersatz für GOST M-1956-43.
GOST 7006-54	Elektrische Kabel. Schutzmantel. (befristet bis 1.1.58).

Gruppe E 41. Blanke Leitungen und Stromschienen.

GOST 4775-49	Blanke Bimetalldrähte. (Stahl-Kupfer).
GOST 839-41	Blanke Leitungen aus Kupfer, Aluminium und Stahl-Aluminium. - Ersatz für OST NKTP 7943/741 und OST VKS 5363.
GOST 5991-51	Blanke biegsame Kupferleitungen.
GOST 8053-56	Blanke Stahldrähte.

Declassified and Approved For Release @ 50-Yr 2014/05/08 : CIA-RDP81-01043R003800010001-4

Declassified and Approved For Release @ 50-Yr 2014/05/08 : CIA-RDP81-01043R003800010001-4

Index und Nummer des Standards	Benennung des Standards
GOST 5800-51	Mehradrige Stahldrähte für Energieübertragungsfreileitungen. - Ersatz für OST MKTP 8173/1001
GOST 2584-51	Kupfer-Oberleitung (Obus-Leitung) Ersatz für GOST 2584-44.
GOST 2112-46	Runder Kupferdraht für elektrotechnische Zwecke. Technische Bedingungen. - Ersatz für GOST W-2112-43.
GOST 434-53	Draht mit rechtwinkligem Querschnitt, Bänder und Schienen aus Kupfer für elektrotechnische Zwecke. - Ersatz für GOST 434-41 bezüglich der Stromschienen der Bänder und des Drahtes mit rechtwinkligem Querschnitt.
GOST 5414-50	Aluminium-Stromschienen mit rechtwinkligem Querschnitt. - Ersatz für OST MKTP 5726/103.
Gruppe E 42. Kraft und Kontrollkabel und -Leitungen.	
GOST 6925-54	Kabel für Elektrofilter.
GOST 6526-55	Kontrollkabel mit getränktem Kabelpapier isoliert mit Aluminiummantel. - Ersatz für GOST 6526-53.
GOST 4376-53	Kontrollkabel mit Isolierung aus imprägniertem Kabelpapier in Bleimantel. - Ersatz für GOST 4376-48.
GOST 6515-55	Kraftstromkabel mit getränktem Kabelpapier isoliert mit Aluminiummantel. - Ersatz für GOST 6515-53.

Declassified and Approved For Release @ 50-Yr 2014/05/08 : CIA-RDP81-01043R003800010001-4

Declassified and Approved For Release @ 50-Yr 2014/05/08 : CIA-RDP81-01043R003800010001-4

Index und Nummer des Standards	Benennung des Standards
GOST 340-53	Kraftstromkabel mit Kupferadern und Isolierung aus imprägniertem Kabelpapier in Bleimantel. - Ersatz für GOST 340-41
GOST 1508-49	Elektrische Kontrollkabel mit Isolierung aus Gummi. - Ersatz für GOST 1508-47.
GOST 433-50	Elektrische Kraftstromkabel mit Isolierung aus Gummi. - Ersatz für GOST 433-41.
Gruppe E 43. Wicklungsdrähte.	
GOST 7262-54	Kupferleitungen, isoliert mit hochfester Emaille.
GOST 6324-52	Kupferwicklungsdraht für elektrotechnische Zwecke. - Ersatz für GOST 434-41 bezüglich der Kupferwicklungsdrähte.
GOST 7019-54	Wärmebeständige Kupferwicklungsdrähte.
GOST 6225-52	Konstantan- und Manganin-Wicklungsdrähte.
GOST 2773-51	Kupferdraht emailliert. - Ersatz für GOST 2773-44.
Gruppe E 44. Installations- und Montageleitungen.	
GOST 1977-54	Leitungen und Litzen mit Kupferadern und mit Isolierung aus Gummi für elektrotechnische Anlagen. - Ersatz für GOST 1977-43.
GOST 1843-46	Leitungen mit Isolierung aus Gummi in metallischen Schutzhüllen. - Ersatz für GOST W-1843-42.

Declassified and Approved For Release @ 50-Yr 2014/05/08 : CIA-RDP81-01043R003800010001-4

Declassified and Approved For Release @ 50-Yr 2014/05/08 : CIA-RDP81-01043R003800010001-4

Index und Nummer des Standards	Benennung des Standards
ST 5352-52	Installationsleitungen mit Aluminiumadern mit Isolierung aus Gummi. - Ersatz für GOST 5352-50.
ST 6323-52	Installationsleitungen mit Isolation aus Polychlorvinyl.
Gruppe E 45.	**Kabelleitungen und Litzen für Fernmeldeanlagen.**
ST 6436-52	Kabel für Signalisation und Blockierung mit Isolierung und Hülle aus Polychlorvinylplastikat.
ST 1176-55	Fernmeldekabel mit Luft-Papierisolation, doppelt verdrillt. - Ersatz für GOST 1176-50.
ST 5008-49	Fernmeldekabel mit Kordel-Papier-Isolierung mit Sternverdrilling. - Ersatz für OST NKTP 5843/182.
ST 985-53	Kabel für Signalisation und Blockierung mit Isolierung aus imprägniertem Kabelpapier in einem Bleimantel. - Ersatz für GOST 985-47.
ST 6437-52	Fernsprech-Verteilungskabel mit einem Adernpaar.
ST 5990-51	Blanker Antennendraht. - Ersatz für OST El 2-40.
ST 7218-54	Leitungen und Litzen für automatische Fernsprechanlagen.
ST 5783-51	Leitungen für Hochfrequenzanlagen.
ST 1920-46	Leitungen mit Isolation aus Gummi für Feldfernsprechanlagen. - Ersatz für GOST M-1920-42.

Declassified and Approved For Release @ 50-Yr 2014/05/08 : CIA-RDP81-01043R003800010001-4

Declassified and Approved For Release @ 50-Yr 2014/05/08 : CIA-RDP81-01043R003800010001-4

Index und Nummer des Standards	Benennung des Standards
GOST 2932-53	Litzen für Fernsprech- und Vermittlungsanlagen. - Ersatz für GOST 2932-45.
GOST 8133-56	Gummiisolierte Telefonleitungen mit Kupferader.

Gruppe E 46. Kabel, Leitungen und Litzen für verschiedene Zwecke.

GOST 6020-52	Kabel für geophysikalische Arbeiten. - Ersatz für GOST 6020-51.
GOST 4604-49	Kabel für Torfgewinnungsbetriebe.
GOST 7866-56	Gummiisolierte seewasserfeste Kabel und Leitungen. - Ersatz für OST MTP 3756.
GOST 5013-49	Elektrische Gruben-Schlauchkabel.
GOST 8134-56	Leitungen für die in Bergwerken verwandten Akkumulator-Kopfleuchten.
GOST 974-47	Niederspannungsleitungen für Kraftwagen und Traktoren. - Ersatz für GOST W-974-41.
GOST 3923-47	Hochspannungsleitungen für die Zündanlagen von Kraftwagen und Traktoren.
GOST 2262-50	Lackierte elastische Leitungen mit Gummiisolierung. - Ersatz für GOST 2262-43.
GOST 6021-51	Leitungen für geophysikalische Arbeiten.
GOST 6285-52	Leitungen für industrielle Sprengarbeiten.

Declassified and Approved For Release @ 50-Yr 2014/05/08 : CIA-RDP81-01043R003800010001-4

Declassified and Approved For Release @ 50-Yr 2014/05/08 : CIA-RDP81-01043R003800010001-4

dex und Nummer es Standards	Benennung des Standards
ST 6731-53	Leitungen für elektrischen Lichtbogenschweißen.
ST 6106-52	Leitungen für Scheinwerfer.
ST 2190-43	Leitungen für Pionierarbeiten.
ST 6598-53	Leitungen mit Gummiisolierung für elektrifizierten Verkehr.
T 2650-44	Litzen und Kabel in Schläuchen.
T 7399-55	Verbindungsschnüre für elektrische Haushaltgeräte.

Gruppe E 49. Abnahmebedingungen, Prüfungsmethoden. Verpackung. Markierung.

T 5151-49	Holztrommeln für elektrische Kabel und Leitungen.
T 3345-52	Kabel, Leitungen und Litzen. Methoden zur Messung des elektrischen Widerstandes der Isolierung. Ersatz für GOST 3345-46.
T 7229-54	Kabel, Leitungen und Schnüre. Prüfungsmethoden. Bestimmung des elektrischen Widerstandes der stromleitenden Ader.
T 2990-55	Kabel, Leitungen und Schnüre. Wechselstromprüfmethode. - Ersatz für GOST 2990-45.

Klasse E 5. Akkumulatoren. Elemente und Kondensatoren.

Gruppe E 51. Akkumulatoren.

ST 6872-54	Alkalische Akkumulatoren für Zugzwecke (Eisen - Nickel)
ST 825-41	Elektrische Blei-Akkumulatoren für ortsfeste Anlagen.

Declassified and Approved For Release @ 50-Yr 2014/05/08 : CIA-RDP81-01043R003800010001-4

Declassified and Approved For Release @ 50-Yr 2014/05/08 : CIA-RDP81-01043R003800010001-4

Index und Nummer des Standards	Benennung des Standards
GOST 5491-50	Alkalische Akkumulatoren (Eisen - Nickel)
GOST 3895-47	Alkalische Akkumulatoren (Kadmium-Nickel). - Ersatz für OST NKTP 7822/594 und OST NKTP 7823/595.
GOST 1226-55	Gestelle für ortsfeste Akkumulatorenanlagen. - Ersatz für GOST 1226-41.

Gruppe E 52. Elemente und Batterien.

GOST 8343-57	Akkumulatoren und Bleiakkumulatorenbatterien für Anoden- und Heizspannung von Radioempfangsgeräten.
GOST 6851-54	Batterien aus Blei-Akkumulatoren für Krafträder (Type "3-MT-7").
GOST 959-51	Anlasser-Batterien aus Blei-Akkumulatoren für Kraftwagen und Omnibusse. - Ersatz für GOST 959-41.
GOST 5490-50	Batterien aus alkalischen Akkumulatoren (Eisen-Nickel).
GOST 6579-53	Batterien aus alkalischen Akkumulatoren (Eisen-Nickel) für Grubenlampen und tragbare Lampen.
GOST 6873-54	Batterien aus alkalischen Akkumulatoren (Eisen-Nickel) für Zugzwecke.
GOST 3894-47	Batterien aus alkalischen Akkumulatoren (Kadmium-Nickel). - Ersatz für OST NKTP 7824/596 und OST NKTP 7825/597.
GOST 1882-47	Batterien aus alkalischen Akkumulatoren (Kadmium-Nickel) für tragbare Lampen. - Ersatz für GOST [illegible]-1882-42.

Declassified and Approved For Release @ 50-Yr 2014/05/08 : CIA-RDP81-01043R003800010001-4

Declassified and Approved For Release @ 50-Yr 2014/05/08 : CIA-RDP81-01043R003800010001-4

Index und Nummer des Standards	Benennung des Standards
GOST 2583-52	Taschenlampenbatterien aus galvanischen Trockenelementen. - Ersatz für GOST 2583-44.
GOST 7534-55	Trockenbatterien zum Speisen von Radioempfangsgeräten.
GOST 3316-53	Galvanische Trockenelemente für den Sommer. - Ersatz für GOST 3316-46.
GOST 296-55	Trockenelemente für Heizkreise und Telefonapparate. - Ersatz für GOST 296-53.
Gruppe E 53. Kondensatoren.	
GOST 5629-51	Papierkondensatoren, luftdicht, für Betriebsspannungen von 2 bis 30 kV, Type "KBG".
GOST 6118-52	Luftdichte Papierkondensatoren ("KBG") für Spannungen bis 1500 V.
GOST 6760-53	Luftdichte Papierkondensatoren, Type "KBG" bis 70 A.
GOST 7158-54	Luftdichte keramische Kondensatoren für Hochfrequenz-Betriebsspannungen bis 250 V_{eff} und Gleichstromspannungen bis 500 V, Type "KGK".
GOST 7160-54	Keramische Kondensatoren für Hochfrequenz-Betriebsspannungen bis 10 kV_{eff} und Gleichstromspannungen bis 15 kV, Typen "KVKG", "KVKT" und "KVKB".
GOST 7159-54	Keramische Kondensatoren für Hochfrequenz-Betriebsspannungen bis zu 250 V_{eff} und Gleichstromspannungen bis zu 500 V, Typen "KTK" und "KDK".

Declassified and Approved For Release @ 50-Yr 2014/05/08 : CIA-RDP81-01043R003800010001-4

Declassified and Approved For Release @ 50-Yr 2014/05/08 : CIA-RDP81-01043R003800010001-4

Index und Nummer des Standards	Benennung des Standards
GOST 7112-54	Luftdichte Metall-Papier-Kondensatoren, Type "MBG".
GOST 5042-57	Festkondensatoren, Buntkennzeichnung. - Ersatz für GOST 5042-49.
GOST 7111-54	Hermetisierte Glimmerkleinstkondensatoren vom Typ "SGM".
GOST 6116-52	Luftdichte Glimmerkondensatoren ("K36").
GOST 6119-54	Gepreßte Glimmerkondensatoren, Type "KSO". - Ersatz für GOST 6119-52.
GOST 2519-49	Elektrische Kondensatoren. Skala der Nennkapazitäten. - Ersatz für GOST 2519-44.
GOST 5561-54	Elektrolytkondensatoren vom Typ "KE". - Ersatz für GOST 5561-50.
Gruppe E 59.	Abnahmebedingungen, Prüfungsmethoden. Verpackung. Markierung.
GOST 6580-53	Kondensatoren mit konstanter Kapazität, Dielektrikum aus Keramik oder Glimmer. Prüfmethoden. - Ersatz für OST 4019
GOST 3004-54	Galvanische Elemente und Batte Prüfmethoden. - Ersatz für GOS 3004-45.
Klasse E 6.	Elektrische Maschinen, Transformatoren und Umformer.
Gruppe E 60.	Klassifizierung, Nomenklatur und allgemeine Normen.
GOST 183-55	Elektrische Maschinen. Allgemeine technische Bedingungen. - Ersatz für GOST 183-41.

Declassified and Approved For Release @ 50-Yr 2014/05/08 : CIA-RDP81-01043R003800010001-4

Declassified and Approved For Release @ 50-Yr 2014/05/08 : CIA-RDP81-01043R003800010001-4

x und Nummer Standards	Benennung des Standards
3729-47	Elektrische und mit diesen unmittelbar gekuppelte nichtelektrische Maschinen. Höhe der Rotationsachse. - Ersatz für OST MKTP 8858/2209.
3730-47	Elektrische Maschinen. Konische Wellenenden. - Ersatz für OST 3609 und OST MKTP 88/2206.
3222-52	Elektrische Maschinen. Zylindrische Wellenenden. - Ersatz für GOST 3222-44.
2582-50	Elektrische Gleichstrommaschinen für Zugwecke. Technische Bedingungen. - Ersatz für GOST 2582-[illegible].
3014-49	Elektrische Maschinen. Befestigungsflansche. Typen und Abmessungen.
3940-47	Elektrische Ausrüstung für Kraftwagen, Traktoren und Krafträder (Grundstandard).

Gruppe E 61. Elektrometeren.

4787-49	Anlasser mit Flanschbefestigung für Kraftwagenmotoren. Anbaumaße.
6210-52	Elektrische Anlasser für Kraftwagen. Hauptkennwerte.
6435-52	Elektrometeren mit einer Leistung von 5 bis zu 600 Watt. Leistungsreihe.
184-53	Gleichstrommotoren für Hebekräne, Hebe- und Transportanlagen und Hüttenanlagen. - Ersatz für GOST 184-47.

Declassified and Approved For Release @ 50-Yr 2014/05/08 : CIA-RDP81-01043R003800010001-4

Declassified and Approved For Release @ 50-Yr 2014/05/08 : CIA-RDP81-01043R003800010001-4

Index und Nummer des Standards	Benennung des Standards
GOST 185-53	Drehstrom-Asynchronmotoren für Hebekräne, Hebe- und Transportanlagen und Hüttenanlagen. - Ersatz für GOST 185-47. (Ersetzt durch GOST 7217-54 bezüglich der Prüfungsmethoden für Asynchronmotoren.
GOST 6136-52	Asynchron-Drehstrommotoren mit Leistungen von 0,6 bis 100 kW. Hauptabmessungen.
GOST 186-52	Asynchron-Drehstrommotoren mit Leistungen von 0,6 bis 100 kW. [illegible] - Ersatz für GOST 9-1043-41 bezüglich der Elektromotoren mit Leistungen bis 100 kW, für GOST [illegible] bezüglich der Elektromotoren mit Leistungen bis 100 kW sowie für GOST 1[illegible]-41.
GOST 4542-52	Asynchron-Drehstrommotoren mit Leistungen von 0,6 bis zu 100 kW. Leistungsreihe. - Ersatz für GOST [illegible]-48.
GOST 5429-50	Asynchron-Drehstrommotoren für allgemeine Verwendung mit Leistungen von 0,6 bis zu 100 kW. Einheitsreihe.
GOST 7830-55	Drehstrom-Asynchronmotoren mit Leistungen über 100 bis 1000 kW. Reihe der Nennleistungen, -Drehzahlen und -Spannungen.
GOST 6661-53	Asynchron-Drehstrommotoren mit Kurzschlußläufern, Leistungen von 0,4 bis zu 100 kW, in Grubenausführung, schlagwettergesichert. Technische Bedingungen (befristet bis 1. 1. 1956). (Ersetzt durch GOST 7217-54 bezüglich Prüfungsmethoden für Asynchronmotoren.

Declassified and Approved For Release @ 50-Yr 2014/05/08 : CIA-RDP81-01043R003800010001-4

Declassified and Approved For Release @ 50-Yr 2014/05/08 : CIA-RDP81-01043R003800010001-4

Index und Nummer des Standards	Benennung des Standards
OST 8012-56	Drehstrom-Asynchronmotoren mit Kurzschlußläufer für Leistungen von 10 bis 600 W. Technische Bedingungen.

Gruppe E 62. Generatoren.

OST 1651-54	Niederspannungs-Starkstromgeneratoren für Gleichstrom mit zwei Kollektoren. - Ersatz für GOST W-1651-42.
OST 2167-43	Gleichstromgeneratoren mit zwei Kollektoren zum Laden von Akkumulatorenbatterien. - Ersatz für OST MTP 2443.
OST 304-51	Gleichstromgeneratoren für das Lichtbogenschweißen. Technische Bedingungen. - Ersatz für GOST 304-41.
OST 2535-44	Gleichstromgeneratoren mit einem Kollektor als Puffer und für Ladezwecke. Technische Bedingungen.
OST 8323-57	Hydro-Turbogeneratoren (Hydrogeneratoren) mit Leistungen größer als 100 bis 1000 kW. Tabelle der Nenn-Leistungen, - Drehzahlen und -Spannungen. Hauptkennwerte.
OST 5616-50	Elektrische Generatoren für Wasserturbinen (Hydrogeneratoren). Technische Bedingungen.
OST 3048-52	Elektrische Generatoren für Kraftwagen und Traktoren mit Befestigung durch Füße oder Flansche. Anbaumaße. - Ersatz für GOST 3048-45.
OST 7398-55	Fahrraddynamos. Technische Bedingungen.

Declassified and Approved For Release @ 50-Yr 2014/05/08 : CIA-RDP81-01043R003800010001-4

Declassified and Approved For Release @ 50-Yr 2014/05/08 : CIA-RDP81-01043R003800010001-4

Index und Nummer des Standards	Benennung des Standards
GOST 533-51	Zweipolige Dampfturbinen-Generatoren (Turbogeneratoren). Technische Bedingungen. - Ersatz für GOST 533-41.
GOST 6117-54	Gleichstromgeneratoren für Kraftwagen. Hauptkennwerte. - Ersatz für GOST 6117-52.
GOST 609-54	Synchron-Kompensatoren mit Leistungen von 5000 bis zu 30 000 kVA mit Luftkühlung. Technische Bedingungen. Ersatz für GOST 609-41.
GOST 2829-53	[illegible] für Kraftwagen und [illegible]. Anbau- und Installa[illegible]. - Ersatz für GOST [illegible]
GOST 3941-54	[illegible] für Traktoren-, [illegible], ortsfeste und Anlaß-[illegible]. - Ersatz für [illegible]
GOST 5033-49	[illegible] für Flugzeug-[illegible]. Technische Bedingungen.
GOST 5462-50	Dynamo-elektrische Maschinen für Sprengarbeiten in Medien ohne Explosionsgefahr durch Gas oder Staub. - Ersatz für OST NKTP [illegible].
GOST 2308-43	Tragbare Turbogeneratoren von geringer Leistung.

Gruppe E 63. Aggregate.

GOST 2402-54	Aggregate zum Lichtbogenschweißen mit Gleichstrom, mit Verbrennungsmotoren. Technische Bedingungen. - Ersatz für GOST 2402-44.

Declassified and Approved For Release @ 50-Yr 2014/05/08 : CIA-RDP81-01043R003800010001-4

Declassified and Approved For Release @ 50-Yr 2014/05/08 : CIA-RDP81-01043R003800010001-4

Index und Nummer des Standards	Benennung des Standards
GOST 533-51	Zweipolige Dampfturbinen-Generatoren (Turbogeneratoren). Technische Bedingungen. - Ersatz für GOST 533-41.
GOST 6117-54	Gleichstromgeneratoren für Kraftwagen. Hauptkennwerte. - Ersatz für GOST 6117-52.
GOST 609-54	Synchron-Kompensatoren mit Leistungen von 5000 bis zu 30 000 kVA mit Luftkühlung. Technische Bedingungen. Ersatz für GOST 609-41.
GOST 2829-53	Zündmaschinen für Kraftwagen und Traktoren. Anbau- und Installationsmaße. - Ersatz für GOST [illegible].
GOST 3941-54	Zündmaschinen für Traktoren-, [illegible], ortsfeste und Anlaß-[illegible]. - Ersatz für [illegible].
GOST 5033-49	Zündmaschinen für Flugzeug-Kolbenmotoren. Technische Bedingungen.
GOST 5462-50	Dynamo-elektrische Maschinen für Sprengarbeiten in Medien ohne Explosionsgefahr durch Gas oder Staub. - Ersatz für OST NKTP 8761-938.
GOST 2308-43	Tragbare Turbogeneratoren von geringer Leistung.

Gruppe E 63. Aggregate.

GOST 2402-54	Aggregate zum Lichtbogenschweißen mit Gleichstrom, mit Verbrennungsmotoren. Technische Bedingungen. - Ersatz für GOST 2402-44.

Declassified and Approved For Release @ 50-Yr 2014/05/08 : CIA-RDP81-01043R003800010001-4

Declassified and Approved For Release @ 50-Yr 2014/05/08 : CIA-RDP81-01043R003800010001-4

Index und Nummer des Standards	Benennung des Standards
Gruppe E 64. Transformatoren.	
OST 7518-55	Spartransformatoren für elektrische Haushaltgeräte (ohne Spannungsregulierung).
OST 3211-46	Drehstrom-Oel-Anlaß-Autotransformatoren. Technische Bedingungen.
OST 1983-43	Spannungswandler- - Ersatz für OST NKTP 2707 und OST NKM 4330.
OST 95-51	Schweißtransformatoren für eine Schweißstelle. - Ersatz für OST 95-41.
OST 7012-54	Einphasen-Schweißtransformatoren für automatische Einphasen-UP-Schweißung.
OST 2759-44	Spezial-Einphasen-Transformatoren für Lichtbogenschweißen von Kupfer, Kupferlegierungen und Gußeisen.
OST 1495-45	Reduzierende Spartransformatoren für die Speisung von Lampen zur örtlichen Beleuchtung. Technische Bedingungen. - Ersatz für OST 1495-42.
OST 401-41	Öl-Kraftwandler. - Ersatz für OST NKTP 2924.
OST 7746-55	Stromwandler. Allgemeine technische Bedingungen. - Ersatz für OST El. 4-40.
OST 7207-54	Drehstromtransformatoren für Lichtbogenöfen zum Stahlschmelzen. Reihe der Nennleistungen und der Nennspannungen.
OST 2181-43	Drehstrom-Grubentransformatoren. - Ersatz für OST NKTP 8355/1118.

Declassified and Approved For Release @ 50-Yr 2014/05/08 : CIA-RDP81-01043R003800010001-4

Declassified and Approved For Release @ 50-Yr 2014/05/08 : CIA-RDP81-01043R003800010001-4

Index und Nummer des Standards	Benennung des Standards
	Gruppe E 65. Umformer und Gleichrichter.
GOST 2329-43	Quecksilbergleichrichter. Klassifikation und technische Bedingungen.
GOST 7237-54	Schweißumformer für Gleichstrom-Lichtbogenschweißung. Technische Bedingungen.
GOST 7011-54	Hochfrequenzanlagen mit Röhrengeneratoren für elektrothermische Zwecke. Technische Bedingungen.
	Gruppe E 69. Abnahmebedingungen. Prüfungsmethoden. Verpackung. Markierung.
GOST 3484-55	Leistungstransformatoren. Prüfmethoden. - Ersatz für GOST 3484-46.
GOST 8008-56	Leistungstransformatoren. Prüfmethoden für Abzweig-Umschalter und Gasschutzrelais.
GOST 7217-54	Asynchron-Drehstrommotoren mit Leistungen von 0,6 bis zu 1000 kW, Prüfungsmethoden. - Ersatz für GOST 183-41, GOST 185-53, GOST 186-52, GOST 6661-53, OST NKTP 2794 bezüglich der Prüfungsmethoden für Asynchronmotoren und GOST W-1042-41 bezüglich der Prüfungsmethoden für Asynchronmotoren mit Leistung bis zu 1000 kW.
	Klasse E 7. Elektrische Apparate und Armaturen.
	Gruppe E 70. Klassifizierung, Nomenklatur und allgemeine Normen.
GOST 403-41	Niederspannungsapparatur. Zulässige Temperaturen der Kontakte und der Stromschienen aus Kupfer.

Declassified and Approved For Release @ 50-Yr 2014/05/08 : CIA-RDP81-01043R003800010001-4

Declassified and Approved For Release @ 50-Yr 2014/05/08 : CIA-RDP81-01043R003800010001-4

dex und Nummer es Standards	Benennung des Standards
ST 8024-56	Wechselstrom-Hochspannungsapparate. Erwärmung bei Dauerbelastung. - Ersatz für OST NKTP 8555/1472.
Gruppe E 71. Apparate mit Spannungen bis zu 500 V.	
ST 7397-55	Aus- und Umschalter für Anlagen. - Ersatz für OST NKTP 8854-2183.
LT 7220-54	Funkenlose elektrische Klingeln (ohne Stromunterbrecher) für allgemeinen Gebrauch.
ST 8223-56	Elektrische Geräte für Haushalt und Industrie. Allgemeine technische Bedingungen.
ST 2492-44	Steuerknopfschalter für elektromagnetische Apparate. Technische Bedingungen.
ST 2221-43	Wechselstromschütze für Kraftstrom bei Nennströmen von 40 bis zu 600 A.
ST 2758-53	Elektromagnetische Gleichstromschütze, offene Ausführung, für Kraftströme, bei Nennströmen von 40 bis zu 600 A. Technische Bedingungen. - Ersatz für GOST 2758-44.
OST 3256-46	Trommel- und Nocken-Kontroller.
OST 1138-55	Einpolige Sicherungen mit Gewinde. - Ersatz für GOST 1138-41.
OST 7541-55	Geschlossene und gefüllte Sicherungspatronen für Nennspannungen bis 500 V Wechselstrom. Technische Bedingungen.
PST 3041-45	Sicherungen mit geschlossener auseinandernehmbarer Patrone ohne Füllmittel für Nennspannungen bis 500 V Wechselstrom.

Declassified and Approved For Release @ 50-Yr 2014/05/08 : CIA-RDP81-01043R003800010001-4

Declassified and Approved For Release @ 50-Yr 2014/05/08 : CIA-RDP81-01043R003800010001-4

Index und Nummer des Standards	Benennung des Standards
GOST 2491-44	Magnetanlasser für Elektromotoren mit Kurzschlußläufer. Technische Bedingungen.
GOST 8159-56	Elektromechanische Zeit-Schutzrelais. Allgemeine technische Bedingungen.
GOST 711-41	Sekundäre Schutzrelais (Grundstandard)
GOST 3699-47	Sekundäre Spannungs-Schutzrelais.
GOST 5018-49	Elektromagnetische Schutz-Zwischenrelais. Technische Bedingungen.
GOST 5019-49	Elektromagnetische Signalrelais. Technische Bedingungen.
GOST 3698-47	Sekundäre Schutz-Stromrelais.
GOST 8250-56	Elektromagnetische Steuerrelais. Allgemeine technische Bedingungen.
GOST 4888-49	Erreger-Regelwiderstände. Technische Bedingungen.
GOST 4871-49	Anlaß- und Anlaß-Regel-Widerstände für Gleichstrommotoren in industriellen Anlagen. Technische Bedingungen.
GOST 2327-43	Messerschalter und Umschalter in offener Ausführung für Nennströme bis zu 1000 A bei Nennspannungen bis zu 500 V. Klassifizierung und Technische Bedingungen (Empfehlung).
GOST 7396-55	Zweipolige Steckverbindungen mit zylindrischen Kontakten. - Ersatz für OST MKTP 8852/2181.
GOST 4870-49	Anlaß- und Regelwiderstände für Elektromotoren in industriellen Anlagen. Technische Bedingungen.

Declassified and Approved For Release @ 50-Yr 2014/05/08 : CIA-RDP81-01043R003800010001-4

Declassified and Approved For Release @ 50-Yr 2014/05/08 : CIA-RDP81-01043R003800010001-4

ex und Nummer Standards	Benennung des Standards
T 2772-44	Installations-Elektroerzeugnisse in geschützter und hermetischer Ausführung für Schiffe. Allgemeine Technische Bedingungen.
T 505-54	Elektrische Installationserzeugnisse für Kraftwagen und Traktoren. Allgemeine Technische Bedingungen. - Ersatz für GOST W 505-42.

Gruppe E 72. Apparate für Spannungen über 500 V.

T 2585-44	Automatische Schnellschalter für Gleichstrom. Technische Bedingungen.
T 687-41	Hochspannungsschalter. - Ersatz für OST MKP 8556/1116.
T 2213-43	Hochspannungssicherung für Wechselstrom. - Ersatz für OST El 17-40.
T 688-41	Antriebe für Hochspannungsschalter. - Ersatz für OST MKP 8557/1600.
T 690-55	Antriebe für Wechselstrom-Hochspannungstrennmesser. Allgemeine technische Bedingungen. - Ersatz für GOST 690-41.
T 689-55	Hochspannungs-Wechselstromtrennmesser. Allgemeine technische Bedingungen. - Ersatz für GOST 689-41.

Gruppe E 73. Elektrische Schweißapparate.

ST 8213-56	Einelektroden - UP - Schweißautomaten vom Typ Traktor. Technische Bedingungen.
ST 297-52	Maschinen für elektrische Kontaktschweißung. Technische Bedingungen. - Ersatz für GOST 297-41.

Declassified and Approved For Release @ 50-Yr 2014/05/08 : CIA-RDP81-01043R003800010001-4

Declassified and Approved For Release @ 50-Yr 2014/05/08 : CIA-RDP81-01043R003800010001-4

Index und Nummer des Standards	Benennung des Standards
Gruppe E 75. Elektrische Öfen und Heizgeräte.	
GOST 7219-54	Elektrische Lötkolben für allgemeinen Gebrauch.
GOST 8029-56	Elektrische Widerstandöfen für Fließbänder. Tabelle für Temperaturen, Abmessungen und Bandgeschwindigkeiten.
GOST 7206-54	Elektrische Lichtbogenöfen. Tabelle der Aufnahmefähigkeiten.
GOST 308-41	Elektrische Strahlungsöfen für allgemeinen Gebrauch.
GOST 306-55	Elektrische Heizplatten für allgemeinen Gebrauch. Technische Bedingungen. - Ersatz für GOST 306-41.
GOST 303-56	Tragbare elektrische Wärmegeräte für allgemeinen Gebrauch. Allgemeine technische Bedingungen. - Ersatz für GOST 303-41.
GOST 307-55	Elektrische Bügeleisen für allgemeinen Gebrauch. Technische Bedingungen. - Ersatz für GOST 307-41.
GOST 7400-55	Elektrische Teekessel und Kaffeemaschinen für allgemeinen Gebrauch. Technische Bedingungen.
Gruppe E 76. Apparate für verschiedene Zwecke.	
GOST 3943-47	Kurzschlußeinrichtungen für Stndmaschinen von Traktoren. Technische Bedingungen.
GOST 8028-56	Dreielektroden Nadel - Überschlagschutz.
GOST 3286-46	Verteiler für Batteriezündung bei Kraftwagenmotoren. Anbaumaße.

Declassified and Approved For Release @ 50-Yr 2014/05/08 : CIA-RDP81-01043R003800010001-4

Declassified and Approved For Release @ 50-Yr 2014/05/08 : CIA-RDP81-01043R003800010001-4

lex und Nummer s Standards	Benennung des Standards
ST 2043-54	Zündkerzen mit Funkenbildung für Motoren von Kraftwagen, Traktoren und Krafträdern. - Ersatz für GOST W-2043-43.
ST 1503-53	Zündkerzen mit Funkenbildung mit keramischer Isolierung für Flugzeug-Kolbenmotoren. - Ersatz für GOST 1503-46.
ST 2989-54	Winkelstücke für abgeschirmte Zündungssysteme bei Flugzeug-Kolbenmotoren. - Ersatz für GOST 2989-45 bezüglich der Winkelstücke.
ST 3942-47	Anlaßbeschleuniger für Zündmaschinen von Traktoren. Technische Bedingungen.
ST 6908-54	Kontakteinrichtungen für abgeschirmte Zündungssysteme bei Flugzeug-Kolbenmotoren. - Ersatz für GOST 2989-45 bezüglich der Kontakteinrichtungen.

Gruppe E 77. Armaturen für Kabel- und Luftleitungen.

ST 2740-56	Vibrationslöscher (Dämpfer) für elektrische Freileitungen. - Ersatz für GOST 2740-44.
ST 7388-55	Kupferhülsen zum Aufpressen für Kabelverbindungen.
ST 6107-52	Abzweighülsen für Kabel mit Kupferadern bis 10 kV.
ST 5676-51	Verbindungshülsen aus Kupfer für Kabel bis 10 kV. Abmessungen.
ST 8178-56	Gepreßte Erdungsklemmen für elektrische Freileitungen.

Declassified and Approved For Release @ 50-Yr 2014/05/08 : CIA-RDP81-01043R003800010001-4

Declassified and Approved For Release @ 50-Yr 2014/05/08 : CIA-RDP81-01043R003800010001-4

Index und Nummer des Standards	Benennung des Standards
GOST 4263-55	Kontaktklemmen (wie in Apparaturen verwandt) für Hochspannungsverteileranlagen. - Ersatz für GOST 4260-48 bezüglich der Apparateklemmen und GOST 4263-48.
GOST 4191-48	Anschlußklemmen für Apparate und Transformatoren für offene Verteileranlagen mit Spannungen von 35 bis 220 kV.
GOST 4264-55	Kontaktklemmen für offene Hochspannungs-Verteileranlagen. Technische Bedingungen. - Ersatz für GOST 4264-48.
GOST 4262-55	Abzweigklemmen für offene Hochspannungs-Verteileranlagen. - Ersatz für GOST 4260-48 bezüglich der Abzweigklemmen und GOST 4262-48.
GOST 4261-55	Kontaktklemmen für offene Hochspannungs-Verteileranlagen. - Ersatz für GOST 4260-48 bezüglich Klemmen in Form von Ösen und Bügeln 4261-48.
GOST 2731-54	Schrauben-Spannklemmen für Überlandleitungen. - Ersatz für GOST 2731-44.
GOST 2730-54	Keil-Spannklemmen für Überlandleitungen. - Ersatz für GOST 2730-44.
GOST 2732-54	Preß-Spannklemmen für Überlandleitungen. - Ersatz für GOST 2732-44.
GOST 2736-54	Ausgangs-Stützklemmen für Überlandleitungen. - Ersatz für GOST 2731-44 und GOST 2736-44.
GOST 2735-54	Blind-Stützklemmen für Überlandleitungen. - Ersatz für GOST 2731 und GOST 2735-44.

Declassified and Approved For Release @ 50-Yr 2014/05/08 : CIA-RDP81-01043R003800010001-4

Declassified and Approved For Release @ 50-Yr 2014/05/08 : CIA-RDP81-01043R003800010001-4

x und Nummer Standards	Benennung des Standards
2728-57	Zwischenstücke für elektrische Freileitungen. - Ersatz für GOST 2728-54.
2729-57	Querstreben für elektrische Freileitungen. - Ersatz für GOST 2729-54.
7764-55	Muffen aus Gußeisen zum Schutz für Fernmeldekabel.
7387-55	Gegossene Aluminiumkabelschuhe
7386-55	Kabelschuhe aus Kupfer, aufgepreßt.
2726-54	Stangen für Oberlandleitungen. - Ersatz für GOST 2726-44.
2725-54	Laschen für elektrische Freileitungen. - Ersatz für GOST 2725-44.
2724-57	Klammern für elektrische Freileitungen. - Ersatz für GOST 2724-54.
2743-54	Verbindungsteile für Oberlandleitungen. - Ersatz für GOST 2743-44 und GOST 2743-44.
2741-54	Aluminiumrohre (zusammengesetzt) zur Verbindung der Leitungen bei Oberlandleitungen. - Ersatz für GOST 2741-44.
6704-53	Kupferrohre zur Verbindung von Leitungen bei Luftleitungen. - Ersatz für OSTMEStvjazi 7011/1-101.
2727-57	Ösen elektrischer Freileitungen. - Ersatz für GOST 2727-54.

E 78. Armaturen für verschiedene Zwecke.

Armaturen für das Oberleitungsnetz elektrischer Straßenbahnen und Obusse. Keil-Endklemme. Hauptabmessungen. Technische Bedingungen.

Declassified and Approved For Release @ 50-Yr 2014/05/08 : CIA-RDP81-01043R003800010001-4

Declassified and Approved For Release @ 50-Yr 2014/05/08 : CIA-RDP81-01043R003800010001-4

Nummer des Standards und Index	Benennung des Standards
GOST 3530-47	Armaturen für das Oberleitungsnets elektrischer Straßenbahnen. Stromzuführungsklemmen.
GOST 5224-50	Armaturen für das Oberleitungsnets elektrischer Straßenbahnen. Spreizklemmen. Hauptabmessungen und Technische Bedingungen.
GOST 3529-47	Armaturen für das Oberleitungsnets elektrischer Straßenbahnen. Verbindungsklemmen.
GOST 3528-47	Armaturen für das Oberleitungsnets elektrischer Straßenbahnen. Aufhängeklemmen.
GOST 5225-50	Armaturen für das Oberleitungsnets elektrischer Straßenbahnen und Obusse. Keil-End-Klemmen für Drahtseile. Hauptabmessungen und Technische Bedingungen.
GOST 5226-50	Armaturen für das Oberleitungsnets elektrischer Straßenbahnen und Obusse. Spanndrahtklemmen. Hauptabmessungen und Technische Bedingungen.
GOST 3536-47	Armaturen für das Oberleitungsnets elektrischer Straßenbahnen und Obusse. Eierisolatoren.
GOST 3537-47	Armaturen für das Oberleitungsnets elektrischer Straßenbahnen und Obusse. Schnallenisolatoren.
GOST 5227-50	Armaturen für das Oberleitungsnets elektrischer Straßenbahnen und Obusse, Wandhaken für Belastungen bis zu 700 kg. Hauptabmessungen und Technische Bedingungen (Empfehlung).
GOST 3535-47	Armaturen für das Oberleitungsnetz elektrischer Straßenbahnen und Obusse. Geschlossene Spannmuffen.

Declassified and Approved For Release @ 50-Yr 2014/05/08 : CIA-RDP81-01043R003800010001-4

Declassified and Approved For Release @ 50-Yr 2014/05/08 : CIA-RDP81-01043R003800010001-4

und Nummer Standards	Benennung des Standards
3531-47	Armaturen für das Oberleitungsnetz elektrischer Straßenbahnen. Elastische nichtisolierende Halteseile.
5223-50	Armaturen für das Oberleitungsnetz von Obussen. Stromsuführungsklemmen. Hauptabmessungen und technische Bedingungen.
3532-47	Armaturen für das Oberleitungsnets von Obussen. Anhängeklemmen.
3534-47	Armaturen für das Oberleitungsnets von Obussen. Zweiarmiges starres Anhängestück.
3533-47	Armaturen für das Oberleitungsnets von Obussen. Einarmiges starres Anhängestück.
6775-53	Kompensatorenblock für das Oberleitungsnets elektrischer Eisenbahnen.
6023-51	Isolierte Schrauben zum Anhängen für das Oberleitungsnets elektrischer Straßenbahnen.
6781-53	Hakenschrauben für das Oberleitungsnets elektrischer Eisenbahnen.
4854-55	Stopfbuchsen-Spannmuttern für elektrische Kabel und Leitungen. Abmessungen. - Ersatz für OST NKTP 5837/176 und OST NKTP 5838/177, GOST 4854-49
4855-55	Muttern für anschraubbare Stopfbuchsen für elektrische Kabel und Leitungen. Abmessungen. - Ersatz für GOST 4855-49.
4856-55	Muttern für Rohr-Stopfbuchsen für elektrische Kabel und Leitungen. Abmessungen. - Ersatz für GOST 4856-49.

Declassified and Approved For Release @ 50-Yr 2014/05/08 : CIA-RDP81-01043R003800010001-4

Declassified and Approved For Release @ 50-Yr 2014/05/08 : CIA-RDP81-01043R003800010001-4

Index und Nummer des Standards	Benennung des Standards
GOST 4848-55	Lagerung für einschraubbare Stopfbuchsen für elektrische Kabel und Leitungen. Abmessungen. - Ersatz für GOST 4848-49.
GOST 4847-55	Lagerung für einbaubare Stopfbuchsen für elektrische Kabel und Leitungen. Abmessungen . - Ersatz für GOST 4847-49.
GOST 4850-55	Lagerung für einlötbare Stopfbuchsen oder einmalsbare für elektrische Kabel und Leitungen. Abmessungen. - Ersatz für GOST 4850-49.
GOST 4849-55	Lagerung für anschraubbare Stopfbuchsen für elektrische Kabel und Leitungen. Abmessungen. - Ersatz für GOST 4849-49.
GOST 4851-55	Lagerung für Sperr-Stopfbuchsen für elektrische Kabel und Leitungen. Abmessungen. - Ersatz für GOST 4851-49.
GOST 4852-55	Lagerung für Stopfbuchsen mit Flanschen für elektrische Kabel und Leitungen. Abmessungen. - Ersatz für GOST 4852-49.
GOST 6776-53	Gegengewichte und Gegengewichte-Stangen für das Oberleitungsnets elektrischer Eisenbahnen.
GOST 6771-53	Halter für das Oberleitungsnets elektrischer Eisenbahnen.
GOST 4858-55	Abdeckkappe für Stopfbuchsen für elektrische Kabel und Leitungen. Abmessungen. - Ersatz für GOST 4858-49.
GOST 5101-49	Anschlußklemmen für elektrische Anlagen von Kraftwagen, Traktoren und Krafträdern. Typen und die wichtigsten Bezeichnungen.

Declassified and Approved For Release @ 50-Yr 2014/05/08 : CIA-RDP81-01043R003800010001-4

Declassified and Approved For Release @ 50-Yr 2014/05/08 : CIA-RDP81-01043R003800010001-4

und Nummer Standards	Benennung der Standards
6770-53	Verbindungs-, Stromzuführungs-, Spanndraht- und Befestigungsklemmen für das Oberleitungsnetz elektrischer Eisenbahnen.
6774-53	Bügelklemmen und Klemmen mit Ösen für das Oberleitungsnetz elektrischer Eisenbahnen.
6777-53	Gabelkauschen für das Oberleitungsnetz elektrischer Eisenbahnen.
6022-51	Isolierte Anhänger für das Oberleitungsnetz elektrischer Straßenbahnen.
4840-55	Einschraubbare Stopfbuchsen vom Typ SKWrt für elektrische Kabel und Leitungen. Abmessungen. - Ersatz für GOST 4840-49.
4839-55	Eingebaute Stopfbuchsen vom Typ SKWöt für elektrische Kabel und Leitungen. Abmessungen. - Ersatz für GOST 4839-49.
4860-55	Stopfbuchsen für elektrische Kabel und Leitungen. Technische Bedingungen. - Ersatz für GOST 4860-49.
4838-55	Stopfbuchsen für elektrische Kabel und Leitungen. Typen. - Ersatz für GOST 4838-49.
4843-55	Sperrstopfbuchsen vom Typ SKP für elektrische Kabel und Leitungen. Abmessungen. - Ersatz für GOST 4843-49.
4842-55	Einlötbare oder einwalzbare Stopfbuchsen vom Typ SKPrw R für elektrische Kabel und Leitungen. Abmessungen. - Ersatz für GOST 4842-49.
4841-55	Anschraubbare Stopfbuchsen vom Typ SKPrt R für elektrische Kabel und Leitungen. Abmessungen. - Ersatz für GOST 4841-49.

Declassified and Approved For Release @ 50-Yr 2014/05/08 : CIA-RDP81-01043R003800010001-4

Declassified and Approved For Release @ 50-Yr 2014/05/08 : CIA-RDP81-01043R003800010001-4

Index und Nummer des Standards	Benennung des Standards
GOST 4846-55	Rohr-Stopfbuchsen vom Typ CKT für elektrische Kabel und Leitungen. Abmessungen. Ersatz für GOST 4846-49.
GOST 4844-55	Stopfbuchsen mit Flanschen vom Typ SKF für elektrische Kabel und Leitungen. Abmessungen. - Ersatz für GOST 4844-49.
GOST 6773-53	Einzel- und Doppelsattel für das Oberleitungsnetz elektrischer Eisenbahnen.
GOST 6779-53	Spannbügel für das Oberleitungsnetz elektrischer Eisenbahnen.
GOST 6772-53	Halteösen für das Oberleitungsnetz elektrischer Eisenbahnen.
GOST 6780-53	Gelenkösen für das Oberleitungsnetz elektrischer Eisenbahnen.
GOST 4857-55	Scheiben für Stopfbuchsen für elektrische Kabel und Leitungen. Abmessungen. - Ersatz für GOST 4857-49.
GOST 6778-53	Druckscheiben für das Oberleitungsnetz elektrischer Eisenbahnen.
Gruppe E 79.	Abnahmebedingungen, Prüfungsmethoden, Verpackung, Markierung
GOST 2933-45	Elektrische Niederspannungsgeräte. Methoden der Hauptprüfungen.
GOST 2744-54	Armaturen für Überlandleitungen, Oberleitungen elektrischer Eisenbahnen und Oberleitungsnetze elektrischer Straßenbahnen und Obusse. Abnahmebedingungen, Prüfungsmethoden, Markierung und Verpackung. - Ersatz für GOST 2744-44.

Declassified and Approved For Release @ 50-Yr 2014/05/08 : CIA-RDP81-01043R003800010001-4

Declassified and Approved For Release @ 50-Yr 2014/05/08 : CIA-RDP81-01043R003800010001-4

ex und Nummer s Standards	Benennung des Standards
ST 864-56	Installations-Elektroerzeugnisse. Allgemeine Prüfmethoden. Ersatz für GOST 864-41.

Klasse E 8. Beleuchtungstechnik und Röntgentechnik.

Gruppe E 80. Klassifizierung, Nomenklatur und allgemeine Normen.

T 4039	Gewinde für Schutzgläser und Gehäuse bei Beleuchtungsarmaturen.
ST 6042-51	Rundgewinde für Sockel und Fassungen elektrischer Lampen. - Ersatz für OST 4001, OST 4002 und OST 4003.

Gruppe E 81. Elektrische Beleuchtungslampen.

ST 6825-54	Quecksilber-Luminescenslampen.
ST 2204-52	Elektrische Glühbirnen in Kleinformat. - Ersatz für GOST 2204-43.
ST 5011-54	Elektrische Glühbirnen in zylindrischen Kolben. - Ersatz für GOST 5011-49.
ST 2023-50	Elektrische Glühbirnen für Kraftwagen und Traktoren. - Ersatz für GOST W-2023-43.
ST 1182-54	Elektrische Glühbirnen für örtliche Beleuchtung. - Ersatz für GOST 1182-49.
ST 4019-54	Elektrische Glühbirnen für Projektion und Tonwiedergabe in Kinoapparaturen. - Ersatz für GOST 4019-48.

Declassified and Approved For Release @ 50-Yr 2014/05/08 : CIA-RDP81-01043R003800010001-4

Declassified and Approved For Release @ 50-Yr 2014/05/08 : CIA-RDP81-01043R003800010001-4

Index und Nummer des Standards	Benennung des Standards
GOST 7874-56	Elektrische Glühbirnen für Scheinwerfer allgemeiner Verwendung.
GOST 1181-54	Elektrische Glühbirnen für Eisenbahnen. - Ersetzt für GOST 1181-48.
GOST 6940-54	Elektrische Glühbirnen für Schaltschränke. - Ersetzt für GOST 2204-43 bezüglich der Glühbirnen für Schaltschränke.
GOST 2239-54	Elektrische Glühbirnen in normaler Ausführung für Beleuchtungszwecke.- Ersetzt für GOST 2239-43.
VKS 8273	Elektrische Glühbirnen, geeicht, für Lichtmessungen. Technische Bedingungen.
GOST 1608-56	Elektrische Glühbirnen für Schiffe.- Ersetzt für GOST 1608-47.

Gruppe E 82. Elektrische Lampen und Röhren für verschiedene Zwecke (Rundfunkröhren usw.)

GOST 7709-55	Elektronenröhren zur Schwingungserzeugung und Verstärkung großer Leistungen vom Typ GK-750 für Anlagen verschiedenster Anwendungsgebiete.
GOST 7710-55	Elektronenröhren zur Schwingungserzeugung und Verstärkung großer Leistungen vom Typ GK-3000 für Anlagen verschiedenster Anwendungsgebiete.
GOST 7711-55	Elektronenröhren zur Schwingungserzeugung und Verstärkung großer Leistungen vom Typ GU-8 für Anlagen verschiedenster Anwendungsgebiete.

Declassified and Approved For Release @ 50-Yr 2014/05/08 : CIA-RDP81-01043R003800010001-4

Declassified and Approved For Release @ 50-Yr 2014/05/08 : CIA-RDP81-01043R003800010001-4

Index und Nummer des Standards	Benennung des Standards
GOST 7712-55	Elektronenröhren großer Leistungen zur Schwingungserzeugung und Verstärkung vom Typ 60-150 für Anlagen verschiedenster Anwendungsgebiete.
GOST 8380-57	Elektronenröhren zur Schwingungserzeugung vom Typ G 807 für Anlagen verschiedenster Anwendungsgebiete.
GOST 8359-57	Elektronenröhren kleiner Leistung vom Typ 1Ж7S für Anlagen verschiedenster Anwendungsgebiete.
GOST 8360-57	Elektronenröhren kleiner Leistung vom Typ 2Ж6 für Anlagen verschiedenster Anwendungsgebiete.
GOST 8361-57	Elektronenröhren kleiner Leistung vom Typ 2Ж8 für Anlagen verschiedenster Anwendungsgebiete.
GOST 8362-57	Elektronenröhren kleiner Leistung vom Typ 2Ж9 für Anlagen verschiedenster Anwendungsgebiete.
GOST 8354-57	Elektronenröhren kleiner Leistung vom Typ 6A2P für Anlagen verschiedenster Anwendungsgebiete.
GOST 8367-57	Elektronenröhren kleiner Leistung vom Typ 6A8 für Anlagen verschiedenster Anwendungsgebiete.
GOST 8369-57	Elektronenröhren kleiner Leistung vom Typ 6Ж8S für Anlagen verschiedenster Anwendungsgebiete.
GOST 8370-57	Elektronenröhren kleiner Leistung vom Typ 6G2 für Anlagen verschiedenster Anwendungsgebiete.
GOST 8371-57	Elektronenröhren kleiner Leistung vom Typ 6G7 für Anlagen verschiedenster Anwendungsgebiete.

Declassified and Approved For Release @ 50-Yr 2014/05/08 : CIA-RDP81-01043R003800010001-4

Declassified and Approved For Release @ 50-Yr 2014/05/08 : CIA-RDP81-01043R003800010001-4

Index und Nummer des Standards	Benennung des Standards
GOST 8379-57	Elektronenröhren kleiner Leistung vom Typ 6Ж36 für Anlagen verschiedenster Anwendungsgebiete.
GOST 8349-57	Elektronenröhren kleiner Leistung vom Typ 6Sche1P für Anlagen verschiedenster Anwendungsgebiete.
GOST 8350-57	Elektronenröhren kleiner Leistung vom Typ 6Sche3P für Anlagen verschiedenster Anwendungsgebiete.
GOST 8364-57	Elektronenröhren kleiner Leistung vom Typ 6Sche4 für Anlagen verschiedenster Anwendungsgebiete.
GOST 8351-57	Elektronenröhren kleiner Leistung vom Typ 6Sche5P für Anlagen verschiedenster Anwendungsgebiete.
GOST 8365-57	Elektronenröhren kleiner Leistung vom Typ 6Sche7 für Anlagen verschiedenster Anwendungsgebiete.
GOST 8366-57	Elektronenröhren kleiner Leistung vom Typ 6Sche8 für Anlagen verschiedenster Anwendungsgebiete.
GOST 8352-57	Elektronenröhren kleiner Leistung vom Typ 6Ж4P für Anlagen verschiedenster Anwendungsgebiete.
GOST 8363-57	Elektronenröhren kleiner Leistung vom Typ 6Ж7 für Anlagen verschiedenster Anwendungsgebiete.
GOST 8378-57	Elektronenröhren kleiner Leistung vom Typ 6Ж13S für Anlagen verschiedenster Anwendungsgebiete.
GOST 8355-57	Elektronenröhren kleiner Leistung vom Typ 6Ж1P für Anlagen verschiedenster Anwendungsgebiete.
GOST 8356-57	Elektronenröhren kleiner Leistung vom Typ 6Ж2P für Anlagen verschiedenster Anwendungsgebiete.

Declassified and Approved For Release @ 50-Yr 2014/05/08 : CIA-RDP81-01043R003800010001-4

Declassified and Approved For Release @ 50-Yr 2014/05/08 : CIA-RDP81-01043R003800010001-4

Index und Nummer des Standards	Benennung des Standards
GOST 8357-57	Elektronenröhren kleiner Leistung vom Typ 6N3P für Anlagen verschiedenster Anwendungsgebiete.
GOST 8374-57	Elektronenröhren kleiner Leistung vom Typ 6N7S für Anlagen verschiedenster Anwendungsgebiete.
GOST 8358-57	Elektronenröhren kleiner Leistung vom Typ 6P1P für Anlagen verschiedenster Anwendungsgebiete.
GOST 8376-57	Elektronenröhren kleiner Leistung vom Typ 6P3S für Anlagen verschiedenster Anwendungsgebiete.
GOST 8375-57	Elektronenröhren kleiner Leistung vom Typ 6P6S für Anlagen verschiedenster Anwendungsgebiete.
GOST 8377-57	Elektronenröhren kleiner Leistung vom Typ 6P9 für Anlagen verschiedenster Anwendungsgebiete.
GOST 8353-57	Elektronenröhren kleiner Leistung vom Typ 6S2P für Anlagen verschiedenster Anwendungsgebiete.
GOST 8373-57	Elektronenröhren kleiner Leistung vom Typ 6S4S für Anlagen verschiedenster Anwendungsgebiete.
GOST 8368-57	Elektronenröhren kleiner Leistung vom Typ 6S5S für Anlagen verschiedenster Anwendungsgebiete.
GOST 8372-57	Elektronenröhren kleiner Leistung vom Typ 6P2M für Anlagen verschiedenster Anwendungsgebiete.
GOST 8348-57	Elektronenröhren kleiner Leistung vom Typ 6X2P für Anlagen verschiedenster Anwendungsgebiete.
GOST 8347-57	Elektronenröhren kleiner Leistung vom Typ 6Z4P für Anlagen verschiedenster Anwendungsgebiete.

Declassified and Approved For Release @ 50-Yr 2014/05/08 : CIA-RDP81-01043R003800010001-4

Declassified and Approved For Release @ 50-Yr 2014/05/08 : CIA-RDP81-01043R003800010001-4

Index und Nummer des Standards	Benennung des Standards
GOST 7708-55	Elektronenröhren kleiner Leistung vom Typ 1A1P für Anlagen verschiedenster Anwendungsgebiete.
GOST 8006-56	Elektronenröhren kleiner Leistung vom Typ 1B1P für Anlagen verschiedenster Anwendungsgebiete.
GOST 7707-55	Elektronenröhren kleiner Leistung vom Typ 1K1P für Anlagen verschiedenster Anwendungsgebiete.
GOST 8005-56	Elektronenröhren kleiner Leistung vom Typ 2P1P für Anlagen verschiedenster Anwendungsgebiete.
GOST 8079-56	Elektronenröhren kleiner Leistung vom Typ 5Ж4С für Anlagen verschiedenster Anwendungsgebiete.
GOST 8086-56	Elektronenröhren kleiner Leistung vom Typ 6A7 für Anlagen verschiedenster Anwendungsgebiete.
GOST 8087-56	Elektronenröhren kleiner Leistung vom Typ 6A10S für Anlagen verschiedenster Anwendungsgebiete.
GOST 8085-56	Elektronenröhren kleiner Leistung vom Typ 6Sche3 für Anlagen verschiedenster Anwendungsgebiete.
GOST 8084-56	Elektronenröhren kleiner Leistung vom Typ 6K3 für Anlagen verschiedenster Anwendungsgebiete.
GOST 8083-56	Elektronenröhren kleiner Leistung vom Typ 6K4 für Anlagen verschiedenster Anwendungsgebiete.
GOST 8080-56	Elektronenröhren kleiner Leistung vom Typ 6X6S für Anlagen verschiedenster Anwendungsgebiete.
GOST 8081-56	Elektronenröhren kleiner Leistung vom Typ 6Ж2С für Anlagen verschiedenster Anwendungsgebiete.

Declassified and Approved For Release @ 50-Yr 2014/05/08 : CIA-RDP81-01043R003800010001-4

Declassified and Approved For Release @ 50-Yr 2014/05/08 : CIA-RDP81-01043R003800010001-4

ex und Nummer s Standards	Benennung des Standards
T 8082-56	Elektronenröhren kleiner Leistung vom Typ 6P6S für Anlagen verschiedenster Anwendungsgebiete.
T 8078-56	Elektronenröhren kleiner Leistung vom Typ 30Ж6S für Anlagen verschiedenster Anwendungsgebiete.
T 1914-55	Elektronenröhren zur Verstärkung, Gleichrichtung und Schwingungserzeugung mit einer Anodenverlustleistung über 20 W im Dauerbetrieb für Anlagen verschiedenster Anwendungsgebiete. Allgemeine technische Bedingungen. - Ersatz für GOST W-1914-42.
T 7428-55	Elektronenröhren zur Verstärkung, Gleichrichtung und Schwingungserzeugung mit einer Anodenverlustleistung bis zu 20 W im Dauerbetrieb für Anlagen verschiedenster Anwendungsgebiete. Allgemeine technische Bedingungen.
T 7842-55	Elektro-Vacuumgeräte. Anordnung der Kontaktstifte.
T 7391-55	Tyratrons mit geheizter Kathode für Anlagen verschiedenster Anwendungsgebiete. Allgemeine technische Bedingungen.
T 7843-55	Tyratrons vom Typ TG1-0,1/1,3 für Anlagen verschiedenster Anwendungsgebiete.
T 7952-56	Tyratrons vom Typ TG1-2,5/4 für Anlagen verschiedenster Anwendungsgebiete.
T 7953-56	Tyratrons vom Typ TG1-5/3 für Anlagen verschiedenster Anwendungsgebiete.

Declassified and Approved For Release @ 50-Yr 2014/05/08 : CIA-RDP81-01043R003800010001-4

Declassified and Approved For Release @ 50-Yr 2014/05/08 : CIA-RDP81-01043R003800010001-4

Index und Nummer des Standards	Benennung des Standards
GOST 7954-56	Tyratrons vom Typ TP1-5/2 für Anlagen verschiedenster Anwendungsgebiete.
GOST 7955-56	Tyratrons vom Typ TP1-6/15 für Anlagen verschiedenster Anwendungsgebiete.
GOST 7956-56	

Gruppe E 83. Lichttechnische Apparatur und Armaturen.

GOST 7853-55	Einschaltregulator für Luminessenslampen. Kurzschlußdrossel.
GOST 2746-55	Gewindefassungen für Glühlampen. Ersatz für GOST 2746-44.
GOST 361-41	Swanfassungen ohne Schalter für Glühbirnen. - Ersatz für OST El 9 - 40.
GOST 6047-51	Scheinwerfer mit direktem Licht.
GOST 7401-55	Handreflektoren für medizinische Zwecke. Technische Bedingungen.
GOST 8045-56	Offene Aufhängeleuchten für Glühlampen bis zu 300 W.
GOST 7110-54	Nicht hermetische elektrische Handleuchten. Technische Bedingungen. - Ersatz für OST 3751.
GOST 7161-54	Stromstabilisatoren (Barreters). Allgemeine Technische Bedingungen.
GOST 7162-54	Stromstabilisatoren (Barreters). Hauptkennwerte und Hauptabmessungen. - Ersatz für OST 40119.

Declassified and Approved For Release @ 50-Yr 2014/05/08 : CIA-RDP81-01043R003800010001-4

Declassified and Approved For Release @ 50-Yr 2014/05/08 : CIA-RDP81-01043R003800010001-4

dex und Nummer es Standards	Benennung des Standards
ST 4652-54	Tragbare Lampen mit Akkumulator im Metallgehäuse. - Ersatz für GOST 4652-49.
ST 4677-54	Taschenlampen für Lichtsignale. - Ersatz für GOST 4677-49.
ST 2520-51	Stift - und Gewindesockel für elektrische Lampen. - Ersatz für GOST 2520-48 und GOST 1149-47
ST 6129-52	Fokussierende Sockel für elektrische Lampen.
	Gruppe E 84. Röntgenapparatur und Armaturen.
ST 7248-54	Röntgenapparate. Allgemeine Technische Bedingungen.
ST 6919-54	Kenotrone für Röntgenapparate.- Ersatz für OST 40121.
	Gruppe b 89. Abnahmebedingungen, Prüfungsmethoden, Verpackung, Markierung.
ST 7046-54	Generator- und leistungsfähige Verstärker-Elektronenröhren. Methoden der elektrischen Prüfungen.
ST 8098-56	Elektronenröhren kleiner Leistung. Methoden zur Messung des inneren Widerstandes. - Ersatz für GOST 1879-42 bezüglich Teil XII.
ST 8101-56	Elektronenröhren kleiner Leistung. Meßmethode zur Bestimmung der Kathodenerwärmungszeit. - Ersatz für GOST 1879-42 bezüglich Teil XVII.

Declassified and Approved For Release @ 50-Yr 2014/05/08 : CIA-RDP81-01043R003800010001-4

Declassified and Approved For Release @ 50-Yr 2014/05/08 : CIA-RDP81-01043R003800010001-4

Index und Nummer des Standards	Benennung des Standards
GOST 8099-56	Elektronenröhren kleiner Leistung. Methoden zur Messung der Ausgangsleistung und der nichtlinearen Verzerrungen der Röhre im A- und B-Betrieb bei Niederfrequenzverstärkung. - Ersatz für GOST 1879-42 bezüglich Teil XIII und XIV.
GOST 8105-56	Elektronenröhren kleiner Leistung. Methoden zur Messung des dynamischen Verstärkungskoeffizienten und der Verstärkungsasymmetrie bei niedrigen Frequenzen. - Ersatz für GOST 1879-42 bezüglich Teil XXIII.
GOST 8103-56	Elektronenröhren kleiner Leistung. Methoden zur Messung der Gittersperrspannung und der Spannung, bei welcher der Gitterstrom einsetzt. - Ersatz für GOST 1879-42 bezüglich Teil XX.
GOST 8097-56	Elektronenröhren kleiner Leistung. Methoden zur Messung des Verstärkungskoeffizienten. - Ersatz für GOST 1879-42 bezüglich Teil XI.
GOST 8096-56	Elektronenröhren kleiner Leistung. Methoden zur Messung der Kennliniensteilheit. - Ersatz für GOST 1879-42 bezüglich Teil X.
GOST 8102-56	Elektronenröhren kleiner Leistung. Methoden zur Messung des Widerstandes zwischen den Elektroden sowie zwischen Elektroden und anderen Teilen der Röhre. - Ersatz für GOST 1879-42 bezüglich Teil XIX.
GOST 8100-56	Elektronenröhren kleiner Leistung. Methoden zur Messung der statischen Kapazitäten zwischen den Elektroden. - Ersatz für GOST 1879-42 Teil XVI.

Declassified and Approved For Release @ 50-Yr 2014/05/08 : CIA-RDP81-01043R003800010001-4

Declassified and Approved For Release @ 50-Yr 2014/05/08 : CIA-RDP81-01043R003800010001-4

Index und Nummer des Standards	Benennung des Standards
GOST 8091-56	Elektronenröhren kleiner Leistung. Methoden zur Messung des Anodenstromes und der Gitterströme bei positivem Potential dieser Elektroden gegenüber der Kathode. - Ersatz für GOST 1879-42 bezüglich Teil II und IV.
GOST 8090-56	Elektronenröhren kleiner Leistung. Methoden zur Messung des Heizstromes und der Heizspannung. - Ersatz für GOST 1879-42 bezüglich Teil I.
GOST 8093-56	Elektronenröhren kleiner Leistung. Methoden zur Messung des Kathodenstromes. - Ersatz für GOST 1879-42 bezüglich Teil V.
GOST 8092-56	Elektronenröhren kleiner Leistung. Methoden zur Messung der Ströme von Gittern mit negativem Potential gegenüber der Kathode. - Ersatz für GOST 1879-42 bezüglich Teil III.
GOST 8094-56	Elektronenröhren kleiner Leistung. Methoden zur Messung der Elektronenemission der Kathode. - Ersatz für GOST 1879-42 bezüglich Teil VI.
GOST 8104-56	Elektronenröhren kleiner Leistung. Prüfmethoden zur Bestimmung der maximalen Anodenverlustleistung. - Ersatz für GOST 1879-42 bezüglich Teil XXI, Ziffer 281-285.
GOST 8095-56	Elektronenröhren kleiner Leistung. Methoden zur Prüfung der Röhren im Gleichrichterbetrieb. - Ersatz für GOST 1879-42 bezüglich Teil VII, VIII, XXI (Ziffer 286-288), XXVII, XXVIII.
GOST 8106-56	Elektronenröhren kleiner Leistung. Methoden zur Prüfung auf Kurzschluß und Abriß. - Ersatz für GOST 1879-42 bezüglich Teil XXVI.

Declassified and Approved For Release @ 50-Yr 2014/05/08 : CIA-RDP81-01043R003800010001-4

Declassified and Approved For Release @ 50-Yr 2014/05/08 : CIA-RDP81-01043R003800010001-4

Index und Nummer des Standards	Benennung des Standards
GOST 8089-56	Elektronenröhren kleiner Leistung. Prüfgeräte und allgemeine Regeln für elektrische Prüfungen. - Ersatz für GOST 1879-42 bezüglich Teil "Allgemeine Anforderungen an Prüfgeräte".

Klasse E 9. Elektrotechnik des Fernmeldewesens.

Gruppe E 90. Klassifizierung, Nomenklatur und allgemeine Normen.

GOST 5238-50	Schutz von drahtgebundenen Fernmeldeanlagen vor gefährlichen, in den Leitungsnetzen auftretenden Spannungen und Strömen, Regeln, Schemata und Normen. - Ersatz für GOST 80012.
GOST 4574-49	Künstliche Leitungslinie zur Prüfung von Feldapparaten für die Fernsprechverbindung im System einer örtlichen Batterie.
GOST 67-51	Kreuzungen von Leitungen des Fernmeldewesens und des Drahtfunks mit den Oberleitungen elektrischer Eisenbahnen, Straßenbahnen und Obusse. Technische Bedingungen. - Ersatz für GOST 67-40.
GOST 5237-50	Anlagen für die Stromzuführung für drahtgebundene Fernmeldenetze. Spannungen.

Gruppe E 92. Fernsprechanlagen.

GOST 8108-56	Kabelkästen für Fernsprechverteilerschränke.
GOST 6866-54	Fernsprechvermittlungen mit örtlicher Batterie bis zu 30 Anschlüssen.

Declassified and Approved For Release @ 50-Yr 2014/05/08 : CIA-RDP81-01043R003800010001-4

Declassified and Approved For Release @ 50-Yr 2014/05/08 : CIA-RDP81-01043R003800010001-4

Index und Nummer des Standards	Benennung des Standards
GOST 5010-53	Röhrensicherungen für Nennströme bis zu 5 A. - Ersatz für GOST 5010-49.
GOST 7915-56	Elektromagnetisches Gleichstromrelais zur Kommutation von Hochfrequenzkreisen (von 0,01 bis 50 MHz.). Allgemeine technische Bedingungen.
GOST 6524-53	Schutzeinrichtungen für Teilnehmeranlagen bei drahtgebundenen Fernmeldenetzen.
GOST 109-55	Fernsprechverteilerschränke. - Ersatz für GOST 109-50.
GOST 104-56	Fernsprechverteilerschränke in Nischen. - Ersatz für GOST 104-41.
GOST 6865-54	Fernsprechstöpsel mit 2 und mit 3 Leitungen
GOST 6753-53	Kabelkästen für städtische Fernsprechnetze. - Ersatz für OST 80017.

Gruppe E 93. Funktechnische Anlagen.

GOST 8025-56	Symmetrische Kurzwellenbandsenderantenne.
GOST 6497-53	Symmetrische Kurzwellen-Empfangsantennen für bestimmte Wellenbereiche. - Ersatz für OST 40055.
GOST 6255-52	Gleichphasige horizontale Sendeantenne vom TYP "SG".
GOST 7651-55	Kabelkästen für Stadtfernsprechnetze.
GOST 5961-51	Lautsprecher für Abonnenten.

Declassified and Approved For Release @ 50-Yr 2014/05/08 : CIA-RDP81-01043R003800010001-4

Declassified and Approved For Release @ 50-Yr 2014/05/08 : CIA-RDP81-01043R003800010001-4

ex und Nummer Standards	Benennung des Standards
8266-56	Sicherungsautomat, beruhend auf Erwärmung einer Spule.
6503-53	Quarzhalter.
2182-54	Elektronenröhren. Elektronenstrahlröhren und Gasentladungsgeräte mit fester Glühkathode. Reihen der Glühspannungen und Anodenreihen. - Ersats für GOST 2182-44.
6495-53	Dynamische Spulenmikrophone.
2709-53	Röhrensockel für 8 Stifte. - Ersats für GOST 2709-44.
5651-51	Röhren-Rundfunkempfänger. Klassifizierung. Hauptkennwerte.
4907-49	Radioapparatur. Achsenenden der Steuerorgane.
5974-50	Drahtlose Wechselwiderstände "SP".
7113-54	Konstante elektrische drahtlose Widerstände "MLP"
6562-53	Konstante elektrische drahtlose Kohlenstoff-Widerstände vom Typ "VS".
6513-53	Konstante elektrische Emaildraht-Fest-Widerstände "PE".
2825-55	Konstante elektrische drahtlose Widerstände. Skala der Nennwerte. - Ersats für GOST 2825-49.
7845-55	Schwarz-Weiß-Fernsehen. Die wichtigsten Kennwerte des Fernsehfunks.
7659-55	Abonnententransformator, herunterspannend,(mit Blitzschutz) für städtische Drahtfunknetze.

Declassified and Approved For Release @ 50-Yr 2014/05/08 : CIA-RDP81-01043R003800010001-4

Declassified and Approved For Release @ 50-Yr 2014/05/08 : CIA-RDP81-01043R003800010001-4

Index und Nummer des Standards	Benennung des Standards
GOST 5968-51	Verstärker für Stationen und Verstärkerunterstationen von Drahtfunkverstärkerstellen. Elektrische Hauptkennwerte.
GOST 6917-54	Außen-Drahtfiders für Antennen. - Ersatz für GOST 40056.
	Gruppe E 97. Fernmeldeausrüstung und Vorrichtungen.
GOST 6660-53	Rollen zum Spannen von Fernmelde-Freileitungen. - Ersatz für OST NKSvjazi 7829/1-113.
GOST 6522-53	Halter für gasgefüllte Funkenstrecke mit Messerkontakten für drahtgebundene Fernmeldeanlagen.
GOST 6525-53	Halter für Röhrensicherungen mit Messerkontakten für drahtgebundene Fernmeldeanlagen.
GOST 464-51	Erdungen für ortsfeste drahtgebundene Fernmeldeanlagen und für Drahtfunkanlagen. Normen der Widerstände. - Ersatz für GOST 464-41.
GOST 4532-56	Spule für Pionierleitungen. - Ersatz für GOST 4532-48.
GOST 5510-50	Steigeisen zum Klettern auf Holzmasten und Stützen. - Ersatz für OST 80020.
NKTP 2826	Eisenspulen für Feldtelegraphenkabel. - Ersatz für OST 3891.
GOST 6736-53	Klauen zum Spannen von Fernmelde-Luftleitungen. - Ersatz für OST NKSvjazi 7828/1-112
GOST 7562-55	Isolatoren zum Kreuzen von Fernsprech- und Drahtfunkleitungen.

Declassified and Approved For Release @ 50-Yr 2014/05/08 : CIA-RDP81-01043R003800010001-4

Declassified and Approved For Release @ 50-Yr 2014/05/08 : CIA-RDP81-01043R003800010001-4

Index und Nummer des Standards	Benennung des Standards
OST 7531-55	Aufsätze zum Kreuzen von Fernsprechleitungen.
OST 6110-52	Grundplatte ohne Funkenstrecke und Sicherungen. - Ersatz für OST 738.
OST 8492-56	Haltestreben für Traversen von Fernsprechfreileitungen
OST 8258-56	Grundplatte mit Gewitter-Überschlagschutz und Sicherungen.
OST 5718-51	Sicherungsgürtel für Arbeiten an Freileitungen. - Ersatz für OST 80008.
OST 8046-56	Traverse zum Aufhängen der Fernsprechleitungen.

Gruppe E 99. Abnahmebedingungen, Prüfungsmethoden, Verpackung, Markierung.

OST 7153-54	Fernsprechapparate für allgemeine Verwendung. Prüfungsmethoden.
OST 8031-56	Fernsprechgeräte. Ton-Methode zur Bestimmung der Deutlichkeit der Aussprache.
OST 6496-53	Kohlen-Laringophone. Methode der elektroakustischen Prüfungen.
OST 7323-55	Mikrophone (außer Kohlemikrophone) und Lautsprecher. Methoden der elektroakustischen Prüfung. - Ersatz für OST 40133.
OST 7152-54	Kohlenmikrophone für allgemeine Verwendung. Methoden der elektroakustischen Prüfungen.
OST 5881-51	Röhren-Rundfunkempfänger. Methoden der akustischen Prüfungen.

Declassified and Approved For Release @ 50-Yr 2014/05/08 : CIA-RDP81-01043R003800010001-4

Declassified and Approved For Release @ 50-Yr 2014/05/08 : CIA-RDP81-01043R003800010001-4

Index und Nummer des Standards	Benennung des Standards
GOST 5882-51	Röhren-Rundfunkempfänger. Methoden der elektrischen Prüfungen.
GOST 6131-52	Kohlepulver für Mikrophone. Prüfungsmethoden.
GOST 3223-53	Konstante elektrische drahtlose Widerstände. Prüfungsmethoden.- Ersatz für GOST 3223-46.
GOST 6343-52	Fernsprechapparate. Methoden der elektro-akustischen Prüfungen.

Declassified and Approved For Release @ 50-Yr 2014/05/08 : CIA-RDP81-01043R003800010001-4

Declassified and Approved For Release @ 50-Yr 2014/05/08 : CIA-RDP81-01043R003800010001-4

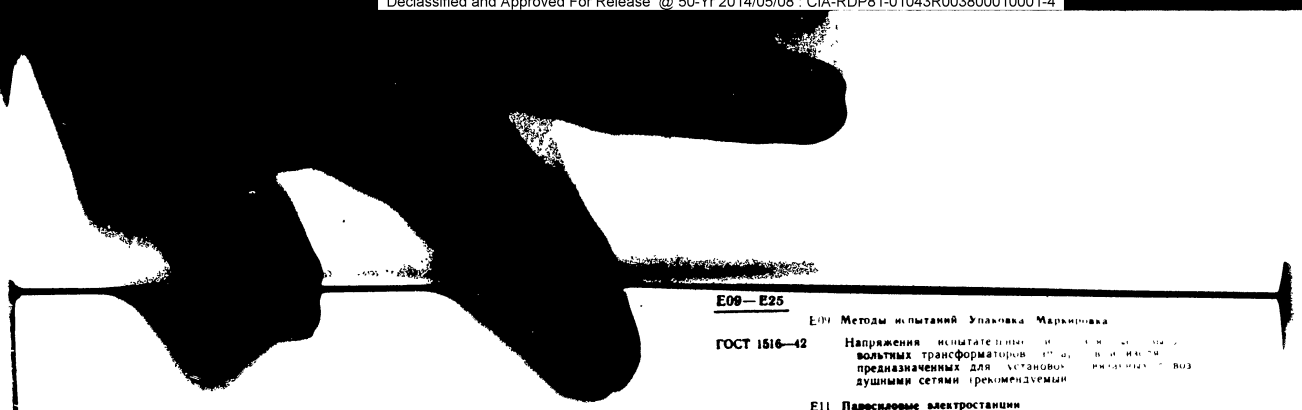

Е ЭНЕРГЕТИЧЕСКОЕ И ЭЛЕКТРОТЕХНИЧЕСКОЕ ОБОРУДОВАНИЕ

Е0 ОБЩИЕ ПРАВИЛА И НОРМЫ ПО ЭЛЕКТРОТЕХНИКЕ И ТЕПЛОТЕХНИКЕ

Е00 Термины и обозначения

ГОСТ 2774—44 Аппараты электрические низкого напряжения промышленного применения Терминология (рекомендуемый)

ГОСТ 4541—48 Машины электрические Обозначения габаритных и установочных размеров — Взамен ОСТ 4756

ГОСТ 2479—44 Машины электрические Формы исполнения и их условное обозначения

ГОСТ 7624—55 Обозначения условные графические в электрических схемах

ГОСТ 7621—55 Обозначения условные графические электрического оборудования и проводок на планах

ГОСТ 5461—86 Приборы электронные электровакуумные и кристаллические Приборы новые Система обозначений.—Взамен ГОСТ 5461—50

ГОСТ 6216—52 Телефонные сети Линейные сооружения и устройства Условные обозначения — Взамен ОСТ НКСвязи 6076/1—93, ОСТ НКСвязи 6077/1—94 и ОСТ НКСвязи 6078/1—96

ГОСТ 1494—49 Электротехника Обозначения основных величин (буквенные) — Взамен ГОСТ 1494—42 (рекомендуемый)

Е02 Нормы расчета и проектирования

ГОСТ 6827—54 Аппараты электрические промышленного применения Ряд номинальных токов Взамен ОСТ НКТП 2705

ГОСТ 721—41 Номинальные напряжения применимое электрической энергии генераторов и трансформаторов. — Взамен ОСТ 4780 и ОСТ 5155

ГОСТ 6697—53 Установки переменного тока Ряд номинальных частот до 10 000 *гц*

ГОСТ 4572—49 Электрооборудование для автомобилей, тракторов и мотоциклов. Шкала напряжений. — Взамен ОСТ 26018

ГОСТ 6962—54 Электрифицированный транспорт (рельсовый и безрельсовый) постоянного тока с питанием от контактной сети Ряд напряжений

Е07 Техника безопасности

ГОСТ 6396—52 Знаки высокого электрического напряжения Размеры — Взамен ОСТ 4986

ГОСТ 1361—54 Щитки и маски для защиты электросварщика. Технические условия. — Взамен ГОСТ 1361—42

Е09—Е25

Е09 Методы испытаний Упаковка Маркировка

ГОСТ 1516—42 Напряжения испытательные [illegible] вольтных трансформаторов [illegible] предназначенных для установок [illegible] душными сетями (рекомендуемый)

Е11 Паросиловые электростанции

ГОСТ 8345—57 Электростанции паросиловые Установки с [illegible] ми котлами и поршневыми машинами [illegible] ные параметры

Е17 Распределительные устройства

ГОСТ 6815—53 Шинопроводы закрытые на токи до 1500 *а*

ГОСТ 7145—54 Шкафы распределительные силовые на [illegible] напряжение до 500 *в*. Технические условия

ГОСТ 8333—57 Щиты распределительные на номинальные [illegible] до 500 *в*. Общие технические требования

Е2. ПАРОСИЛОВОЕ ОБОРУДОВАНИЕ

Е21 Паровые котлы

ГОСТ 7223—54 Затворы лючковые и лючки для паровых [illegible]

ГОСТ 1096—41 Котлы водогрейные Поверхность нагрева [illegible] м

ГОСТ 7252—54 Котлы отопительные водогрейные [illegible] грева от 1 до 4 *м*²

ГОСТ 8317—57 Котлы отопительные водогрейные с поверхностью нагрева до 1 *м*² Типы, основные параметры и размеры

ГОСТ 2562—54 Котлы отопительные чугунные секционные системы НР (ч) — Взамен ГОСТ 2562—44 и ГОСТ [illegible] 41

ГОСТ 3619—47 Котлы паровые стационарные Основные [illegible] и пароизводительность

ГОСТ 3493—46 Решетки колосниковые горизонтальные ручные [illegible] стационарных котлов Типы и основные размеры

ГОСТ 3682—47 Решетки колосниковые ручные для шахтных [illegible] стационарных котлов Типы и основные размеры

ГОСТ 1899—42 Трубы жаровые волнистые Типы размеры и [illegible] ские условия

Е23. Паровые турбины

ГОСТ 3618—47 Турбины паровые стационарные конденсационные [illegible] привода электрических генераторов Основные параметры и мощность

ГОСТ 5908—51 Турбины паровые стационарные Нормы вибрации

ГОСТ 3678—47 Турбины паровые стационарные [illegible] Основные параметры

Е24 Локомобили

ГОСТ 3492—57 Локомобили Типы и основные [illegible] ГОСТ 3492—46

Е25 Вспомогательное оборудование паросиловых установок

ГОСТ 5308—50 Дымососы и вентиляторы центробежные [illegible] Основные параметры

ГОСТ 6795—53 Мельницы шаровые для размола [illegible]

Declassified and Approved For Release @ 50-Yr 2014/05/08 : CIA-RDP81-01043R003800010001-4

Declassified and Approved For Release @ 50-Yr 2014/05/08 : CIA-RDP81-01043R003800010001-4

Е29 Методы испытаний Упаковка. Маркировка

[illegible] Локомобили Методы приемо-сдаточных испытаний — Взамен ГОСТ 3488—46

Е ЭЛЕКТРОТЕХНИЧЕСКИЕ МАТЕРИАЛЫ И ИЗОЛЯТОРЫ

Е34 Электроизоляционные материалы

[illegible] 54 Гетинакс электротехнический листовой — Взамен ГОСТ 2718—50

[illegible] Т 4248—52 Доски асбестоцементные электротехнические (дугостойкие) — Взамен ГОСТ 4248—48

[illegible] 29—41 [illegible] Т 862—53 Доски электротехнические мраморные

Изделия фарфоровые для трансформаторов, аппаратов и распределительных устройств на напряжения от 3 до 220 кв Технические условия

[illegible] 9341—57 Изоляторы керамические высокоглиноземистые для свечей зажигания автомобильных, тракторных и мотоциклетных двигателей. Технические требования

[illegible] 8327—57 Комплекты бумажных рулонов и хлопчатобумажной пряжи для монтажа электрических кабелей

[illegible] Т 2214—46 Лакоткань электроизоляционная (хлопчатобумажная и шелковая) — Взамен ГОСТ 2214—43

[illegible] Т 5937—56 Лента стеклянная электроизоляционная.— Взамен ГОСТ 5937—51

[illegible] Т 4514—48 Ленты изоляционные хлопчатобумажные

[illegible] Т 5458—57 Материалы керамические радиотехнические. — Взамен ГОСТ 5458—50

[illegible] Т 4268—48 Микалента.— Взамен ГОСТ 2857—45 в части микаленты

[illegible] Т 6520—52 Миканит гибкий — Взамен ГОСТ 3866—44 в части гибкого миканита

[illegible] Т 2196—54 Миканит коллекторный — Взамен ГОСТ 2196—43

[illegible] Т 6126—52 Миканит прокладочный — Взамен ГОСТ 3866—44 в части прокладочного миканита

[illegible] Т 6122—52 Миканит формовочный прессованный — Взамен ГОСТ 2666—44 в части формовочного миканита

[illegible] Т 4686—47 Микафолий — Взамен ГОСТ 2857—45 в части микафолия

[illegible] Т 5385—50 Стержни текстолитовые

[illegible] Т 2910—54 Текстолит электротехнический листовой — Взамен ГОСТ 2910—51

[illegible] Т 2654—44 Фарфор для установочных электроизделий, работающих при напряжении до 500 в

Е35 Изоляторы

[illegible] Втулки фарфоровые для электроизоляционных трубок Взамен ОСТ 4047 и ОСТ 4048

[illegible] Т 2366—43 Изоляторы для воздушных линий связи — Взамен ГОСТ 2366—43

[illegible] 54 Изоляторы опорные армированные фарфоровые для внутренних установок напряжением от 3 до 35 кв включительно

[illegible] 4 Изоляторы проходные армированные фарфоровые для внутренних установок напряжением от 3 до 35 кв включительно

ГОСТ 6490—53 Изоляторы фарфоровые линейные подвесные тарельчатые — Взамен ГОСТ 1232-41 в части [illegible] весных изоляторов ГОСТ 2722-44 в части [illegible]

ГОСТ 1232-53 Изоляторы фарфоровые линейные штыревые высоковольтные Взамен ГОСТ 1232-41 в части [illegible] вых изоляторов

ГОСТ 7997—56 Изоляторы фарфоровые линейные [illegible] ные

ГОСТ 1171—41 Ролики фарфоровые

Е37. Электротехнические угли

ГОСТ 6523—53 Пластины угольные для разрядников

ГОСТ 7849—55 Порошки угольные микрофонные [illegible]

ГОСТ 2845—45 Трубы угольные для электрических [illegible] ления

ГОСТ 2832—43 Щетки для электрических машин

ГОСТ 4426—48 Электроды и ниппели графитированные для [illegible] электрических сталеплавильных печей

ГОСТ 4425—48 Электроды и ниппели угольные для дуговых электрических сталеплавильных печей

Е39 Методы испытаний Упаковка Маркировка

ГОСТ 6581—53 Диэлектрики жидкие Методы определения электрической прочности и тангенса угла диэлектрических потерь при частоте 50 гц и удельного объемного электрического сопротивления при помощи мостика Шеринга — Взамен ОСТ 40126 в части жидких диэлектриков

ГОСТ 6433—52 Диэлектрики твердые Методы определения электрической прочности и тангенса угла диэлектрических потерь при частоте 50 гц и удельных электрических сопротивлений при помощи мостика Шеринга — Взамен ГОСТ 1410-42 в части испытания переменным напряжением при частоте 50 гц, ОСТ 40 26 в части твердых диэлектриков ОСТ НКТП 3069, ОСТ НКТП 3070, ОСТ НКТП 3071, ОСТ НКТП [illegible] ОСТ НКТП 3074, ОСТ 40122 и ОСТ 40 [illegible]

ГОСТ 2256-43 Лаки электроизоляционные Методы испытаний

ОСТ 40045 Метод определения водопоглощаемости электроизоляционных материалов

ОСТ 40078 Метод определения гигроскопичности электроизоляционных материалов (способность поглощать водяные пары)

ОСТ 40192 Метод определения диэлектрической проницаемости и тангенса угла диэлектрических потерь изолирующих материалов при частотах от 1 д 5 мгц Методы испытаний

ОСТ 40071 Метод определения диэлектрической проницаемости и тангенса угла диэлектрических потерь изолирующих материалов при частотах до 25 мгц Методы испытаний

ОСТ 40131 Метод электрического испытания [illegible] установочного типа на напряжение [illegible] высокой частоты

Е4 ЭЛЕКТРИЧЕСКИЕ КАБЕЛИ, ПРОВОДА И ШНУРЫ

Е40 Классификация, номенклатура и общие нормы

ГОСТ [illegible] 52 Жилы токопроводящие кабельных изделий с резиновой и поливинилхлоридной изоляцией — Взамен ГОСТ В 1956—43

ГОСТ 7006-54 Кабели электрические Защитные покровы (на срок до 1/I 1958 г)

Е41 Провода, шины голые

ГОСТ 4776—49 Провода голые биметаллические (сталемедные)

ГОСТ 839—41 Провода голые медные, алюминиевые и сталеалюминиевые. — Взамен ОСТ НКТП 3043/741 и ОСТ ВКС

Е44—Е48

ГОСТ 6324—52 Провода медные обмоточные [illegible] электротехнических целей — Взамен ГОСТ 434-41 в части медных обмоточных проводов

ГОСТ 7019—54 Провода медные обмоточные теплостойкие

ГОСТ 6225—52 Провода обмоточные константановые и [illegible]

ГОСТ 2773—51 Проволока медная эмалированная Взамен ГОСТ 2773-44

Е44 Провода установочные и монтажные

ГОСТ 1977—54 Провода и шнуры с медными жилами [illegible] изоляцией для электротехнических [illegible] Взамен ГОСТ 1977—43

ГОСТ 1842-46 [illegible]

Declassified and Approved For Release @ 50-Yr 2014/05/08 : CIA-RDP81-01043R003800010001-4

Declassified and Approved For Release @ 50-Yr 2014/05/08 : CIA-RDP81-01043R003800010001-4

E35 Изоляторы

ГОСТ 6276—52	Втулки фарфоровые для электроизоляционных трубок — Взамен ОСТ 4047 и ОСТ 4048
ГОСТ 2366—49	Изоляторы для воздушных линий связи — Взамен ГОСТ 2366—43
ГОСТ 7272—54	Изоляторы опорные армированные фарфоровые для внутренних установок напряжением от 3 до 35 кв включительно
ГОСТ 7273—54	Изоляторы проходные армированные фарфоровые для внутренних установок напряжением от 3 до 35 кв включительно

ОСТ 40192	Метод определения диэлектрической [illegible] и тангенса угла диэлектрических потерь изолирующих материалов при частотах от 1 до 5 [illegible]. Методы испытаний
ОСТ 40071	Метод определения диэлектрической [illegible] и тангенса угла диэлектрических потерь изолирующих материалов при частотах 500—1000 [illegible]. Методы испытаний
ОСТ 40131	Метод электрического испытания радиоизоляторов установочного типа на нагрев высоким напряжением высокой частоты

E4 ЭЛЕКТРИЧЕСКИЕ КАБЕЛИ, ПРОВОДА И ШНУРЫ

E40 Классификация, номенклатура и общие нормы

ГОСТ 1956—52	Жилы токопроводящие кабельных изделий с резиновой и полихлорвиниловой изоляцией — Взамен ГОСТ В 1956—43
ГОСТ 7006—54	Кабели электрические Защитные покровы (на срок до 1/I 1958 г.)

E41 Провода, шины голые

ГОСТ 4775—49	Провода голые биметаллические (стале-медные)
ГОСТ 839—41	Провода голые медные, алюминиевые и стале-алюминиевые — Взамен ОСТ НКТП 7943/741 и ОСТ ВКС 5363
ГОСТ 5991—51	Провода медные голые гибкие
ГОСТ 8053—56	Провода стальные голые
ГОСТ 5800—51	Провода стальные многопроволочные для воздушных электрических линий передач. — Взамен ОСТ НКТП 8173/1001
ГОСТ 2584—51	Провод медный контактный (троллейный). — Взамен ГОСТ 2584—44
ГОСТ 2112—46	Проволока медная круглая для электротехнических целей Технические условия. — Взамен ГОСТ В-2112—43
ГОСТ 434—53	Проволока прямоугольного сечения, ленты и шины медные для электротехнических целей. — Взамен ГОСТ 434—41 в части шин, лент и проволоки прямоугольного сечения
ГОСТ 5414—50	Шины алюминиевые прямоугольные — Взамен ОСТ НКТП 5726/103

E42 Кабели и провода силовые и контрольные

ГОСТ 6925—54	Кабели для электрофильтров
ГОСТ 6526—55	Кабели контрольные с изоляцией из пропитанной кабельной бумаги в алюминиевой оболочке. — Взамен ГОСТ 6526—53
ГОСТ 4376—53	Кабели контрольные с изоляцией из пропитанной кабельной бумаги в свинцовой оболочке. — Взамен ГОСТ 4376—48
ГОСТ 6515—[illegible]	Кабели силовые с изоляцией из пропитанной кабельной бумаги в алюминиевой оболочке. — Взамен ГОСТ 6515—53
ГОСТ 340—53	Кабели силовые с медными жилами с изоляцией из пропитанной кабельной бумаги в свинцовой оболочке — Взамен ГОСТ 340—41
ГОСТ [illegible]—49	Кабели электрические контрольные с резиновой изоляцией — Взамен ГОСТ 1[illegible]—47
ГОСТ 433—50	Кабели электрические силовые с резиновой изоляцией — Взамен ГОСТ 433—41

E43 Провода обмоточные

ГОСТ 7262—54	Провода медные, изолированные высокопрочной эмалью

ГОСТ 6324—52	Провода медные обмоточные [illegible] целей — Взамен ГОСТ 434—[illegible] медных обмоточных проводов
ГОСТ 7019—54	Провода медные обмоточные теплостойкие
ГОСТ 6225—52	Провода обмоточные константановые и [illegible]
ГОСТ 2773—51	Проволока медная эмалированная — Взамен ГОСТ 2773—44

E44 Провода установочные и монтажные

ГОСТ 1977—54	Провода и шнуры с медными жилами с резиновой изоляцией для электротехнических установок — Взамен ГОСТ 1977—43
ГОСТ 1843—46	Провода с резиновой изоляцией в металлических защитных оболочках — Взамен ГОСТ В 1843—42
ГОСТ 5352—52	Провода установочные с алюминиевыми жилами с резиновой изоляцией — Взамен ГОСТ 5352—50
ГОСТ 6323—52	Провода установочные с полихлорвиниловой изоляцией

E45. Кабели, провода и шнуры для связи

ГОСТ 6436—52	Кабели для сигнализации и блокировки с изоляцией и оболочкой из полихлорвинилового пластиката
ГОСТ 1176—55	Кабели связи с воздушно-бумажной изоляцией парной скрутки — Взамен ГОСТ 1176—50
ГОСТ 5008—49	Кабели связи с кордельно-бумажной изоляцией со звездной скруткой — Взамен ОСТ НКТП 5843/182
ГОСТ 985—53	Кабели для сигнализации и блокировки с изоляцией из пропитанной кабельной бумаги в свинцовой оболочке — Взамен ГОСТ 985—47
ГОСТ 6437—52	Кабели телефонные распределительные одноцветные
ГОСТ 5990—51	Провода антенные голые.— Взамен ОСТ Э[illegible]2—4[illegible]
ГОСТ 5783—51	Провода для радиоустановок
ГОСТ 7218—54	Провода и шнуры для автоматических телефонных станций
ГОСТ 1920—46	Провода с резиновой изоляцией для военно-полевой связи — Взамен ГОСТ В 1920—42
ГОСТ 2932—53	Шнуры телефонные и коммутаторные — Взамен ГОСТ 2932—45
ГОСТ 8133—56	Провода телефонные линейные с медными жилами с резиновой изоляцией

E46. Кабели, провода и шнуры различного назначения

ГОСТ 6020—52	Кабели для геофизических работ — Взамен ГОСТ 6020—51
ГОСТ 4604—49	Кабели для торфопредприятий
ГОСТ 7806—56	Кабели и провода с резиновой изоляцией [illegible] — Взамен ОСТ НКТП 3756
ГОСТ 8013—49	Кабели шахтные гибкие шланговые
ГОСТ 8134—56	Провод для шахтных головных аккумуляторных ламп
ГОСТ 974—47	Провода автомобильные и тракторные низкого напряжения — Взамен ГОСТ В 974—41
ГОСТ 3923—47	Провода автотракторные высокого напряжения для приборов зажигания
ГОСТ 2262—50	Провода гибкие с резиновой изоляцией лакированные — Взамен ГОСТ 2262—43
ГОСТ 6021—51	Провода для геофизических работ

Declassified and Approved For Release @ 50-Yr 2014/05/08 : CIA-RDP81-01043R003800010001-4

Declassified and Approved For Release @ 50-Yr 2014/05/08 : CIA-RDP81-01043R003800010001-4

ГОСТ 6285—52	Провода для промышленных взрывных работ
ГОСТ 6731—53	Провода для электрической дуговой сварки
ГОСТ 6106—52	Провода прожекторные
ГОСТ 2190—43	Провода саперные
ГОСТ 6598—53	Провода с резиновой изоляцией для электрифицированного транспорта
ГОСТ 2650—44	Шнуры и кабели шланговые
ГОСТ 7399—55	Шнуры соединительные для бытовых электроприборов

E49 Методы испытаний. Упаковка. Маркировка

ГОСТ 5151—49	Барабаны деревянные для электрических кабелей и проводов
ГОСТ 3345—52	Кабели, провода и шнуры. Метод измерения электрического сопротивления изоляции. — Взамен ГОСТ 3345—46
ГОСТ 7229—54	Кабели, провода и шнуры. Методы испытаний. Определение электрического сопротивления токопроводящей жилы
ГОСТ 2990—55	Кабели, провода и шнуры. Метод испытания напряжением переменного тока — Взамен ГОСТ 2990—45

E5 АККУМУЛЯТОРЫ, ЭЛЕМЕНТЫ И КОНДЕНСАТОРЫ

E51 Аккумуляторы

ГОСТ 6872—54	Аккумуляторы тяговые щелочные (железо-никелевые)
ГОСТ 1825—41	Аккумуляторы электрические свинцовые для стационарных установок
ГОСТ 5491—50	Аккумуляторы щелочные (железо-никелевые)
ГОСТ 3895—47	Аккумуляторы щелочные (кадмиево-никелевые) — Взамен ОСТ НКТП 7822/594 и ОСТ НКТП 7823/595
ГОСТ 1226—55	Стеллажи для стационарных установок электрических аккумуляторов. — Взамен ГОСТ 1226—41

E52 Элементы и батареи

[illegible]343—57	Аккумуляторы и батареи аккумуляторные свинцовые радиоанодные и радионакальные
[illegible]851—54	Батареи аккумуляторные свинцовые для мотоциклов. (Тип 3 МТ-7)
[illegible]459—51	Батареи аккумуляторные свинцовые стартерные для автомобилей и автобусов — Взамен ГОСТ 959—41
[illegible]5490—50	Батареи аккумуляторные щелочные (железо-никелевые)
[illegible]	Батареи аккумуляторные щелочные (железо-никелевые) для шахтных ламп и переносных фонарей
ГОСТ 6873—54	Батареи аккумуляторные щелочные (железо-никелевые) тяговые
[illegible]3894—4[illegible]	Батареи аккумуляторные щелочные (кадмиево-никелевые) — Взамен ОСТ НКТП 7824/596 и ОСТ НКТП 7825/597
[illegible]	Батареи аккумуляторные щелочные (кадмиево-никелевые) для переносных фонарей — Взамен ГОСТ В 1882—42
[illegible]2583—52	Батареи для карманных фонарей из сухих гальванических элементов — Взамен ГОСТ 2583—44
[illegible]7534—55	Батареи сухие для питания радиоприемников

ГОСТ 3316—53	Элементы гальванические сухие летние — Взамен ГОСТ 3316—46
ГОСТ 296—55	Элементы сухие для питания цепей накала ламп и телефонных аппаратов — Взамен ГОСТ 296—53

E53. Конденсаторы

ГОСТ 5029—51	Конденсаторы бумажные герметизированные на рабочие напряжения от 2 до 30 *кв* типа КБГ
ГОСТ 6118—52	Конденсаторы бумажные герметические (КБГ) на напряжения до 1500 *в*
ГОСТ 6700—53	Конденсаторы бумажные герметические типа КБП до 70 *в*
ГОСТ 7158—54	Конденсаторы герметические керамические на рабочие напряжения высокой частоты до 250 *в*, и напряжения постоянного тока до 500 *в*, типа КТК
ГОСТ 7160—54	Конденсаторы керамические на рабочие напряжения высокой частоты до 10 *кв*, и напряжения постоянного тока до 15 *кв*, типов КВКГ, КВКТ и КВКБ
ГОСТ 7159—54	Конденсаторы керамические на рабочие напряжения высокой частоты до 250 *в*, и напряжения постоянного тока до 500 *в*, типов КТК и КДК
ГОСТ 7112—54	Конденсаторы металлобумажные герметические типа МБГ
ГОСТ 5042—57	Конденсаторы постоянной емкости. Цветная маркировка.— Взамен ГОСТ 5042—49
ГОСТ 7111—54	Конденсаторы слюдяные герметические малогабаритные типа СГМ
ГОСТ 6116—52	Конденсаторы слюдяные герметические (КСГ)
ГОСТ 6119—54	Конденсаторы слюдяные опрессованные типа КСО — Взамен ГОСТ 6119—52
ГОСТ 2519—49	Конденсаторы электрические. Шкала номинальных емкостей — Взамен ГОСТ 2519—44
ГОСТ 5561—54	Конденсаторы электролитические типа КЭ — Взамен ГОСТ 5561—50

E59 Методы испытаний. Упаковка. Маркировка

ГОСТ 6580—53	Конденсаторы постоянной емкости с диэлектриком из керамики или слюды. Методы испытаний — Взамен ОСТ 40193
ГОСТ 3004—54	Элементы и батареи гальванические. Методы испытаний — Взамен ГОСТ 3004—45

E6. ЭЛЕКТРИЧЕСКИЕ МАШИНЫ, ТРАНСФОРМАТОРЫ И ПРЕОБРАЗОВАТЕЛИ

E60. Классификация, номенклатура и общие нормы

ГОСТ 183—55	Машины электрические. Общие технические требования — Взамен ГОСТ 183—41
ГОСТ 3729—47	Машины электрические и непосредственно [illegible] мые с ними неэлектрические. Высоты [illegible] — Взамен ОСТ НКТП 8858/2209
ГОСТ 3730—47	Машины электрические. Концы валов конические — Взамен ОСТ 3605 и ОСТ НКТП 8857/2208
ГОСТ 3222—52	Машины электрические. Концы валов цилиндрические — Взамен ГОСТ 3222—46

ГОСТ 2582—50	Машины электрические постоянного тока тяговые. Технические условия — Взамен ГОСТ 2582—44
ГОСТ 5011—49	Машины электрические. Фланцы крепительные. Типы и размеры
ГОСТ 3940—47	Электрооборудование для автомобилей, тракторов и мотоциклов (основной стандарт)

E61 Электродвигатели

ГОСТ 4787—[illegible]	Стартеры с фланцевым креплением для автомобильных двигателей. Присоединительные размеры
ГОСТ 6210—52	Стартеры электрические для автомобилей. Основные параметры
ГОСТ 6435—[illegible]	Электродвигатели мощностью от 5 до 600 *вт*. Ряд мощностей
ГОСТ 184—53	Электродвигатели постоянного тока крановые, подъ-

ГОСТ [illegible]—44	Генераторы постоянного тока одноколлекторные зарядно-буферные. Технические условия
ГОСТ 6983—57	Генераторы электрические гидротурбинные (гидрогенераторы) мощностью свыше 100 до 1000 *квт*. Ряды номинальных мощностей, скоростей вращения и напряжений. Основные параметры
ГОСТ 5616—50	Генераторы электрические гидротурбинные (гидрогенераторы). Технические условия
ГОСТ 3048—52	Генераторы электрические для автомобилей и тракторов с креплением на лапах и на фланце. Присоединительные размеры — Взамен ГОСТ 3048—45
ГОСТ 7398—55	Генераторы электрические для велосипедов. Технические условия
ГОСТ 533—51	Генераторы электрические паротурбинные двухполюсные (турбогенераторы). Технические условия — Взамен ГОСТ 533—41

Declassified and Approved For Release @ 50-Yr 2014/05/08 : CIA-RDP81-01043R003800010001-4

Declassified and Approved For Release @ 50-Yr 2014/05/08 : CIA-RDP81-01043R003800010001-4

...торные щелочные (железо-никеле-
...ных ламп и переносных фонарей
...ляторные щелочные (железо-никеле-

...Аккумуляторные щелочные (кадмиево-нике-
...) — Взамен ОСТ НКТП 7634/896 и ОСТ НКТП
...25/597

...атареи аккумуляторные щелочные (кадмиево-нике-
...левые) для переносных фонарей — Взамен ГОСТ
В-1882—42

...02 Батарей для карманных фонарей из сухих гальвани-
ческих элементов. — Взамен ГОСТ 2583—44

...СТ 7534—55 Батареи сухие для питания радиоприемников

...Т 2582—50 Машины электрические постоянного тока тяговые. Технические условия — Взамен ГОСТ 2582—44

...Т 5011—[illegible] Машины электрические. Фланцы крепительные. Типы и размеры

...Т 9[illegible]—[illegible] Электрооборудование для автомобилей, тракторов и мотоциклов (основной стандарт)

I 61 Электродвигатели

...Т 4787—[illegible] Стартеры с фланцевым креплением для автомобильных двигателей Присоединительные размеры

...Т 6210—52 Стартеры электрические для автомобилей Основные параметры

...Т 6435—[illegible] Электродвигатели мощностью от 5 до 600 *вт*. Ряд мощностей

...Т 184—53 Электродвигатели постоянного тока крановые, подъемно-транспортные и металлургические. — Взамен ГОСТ 184—47

...Т 185—53 Электродвигатели трехфазного тока асинхронные крановые, подъемно-транспортные и металлургические.— Взамен ГОСТ 185—47. (В части методов испытаний «синхронных электродвигателей заменен ГОСТ 7217—54)

...Т 6136—52 Электродвигатели трехфазные асинхронные мощностью от 0,6 до 100 *квт*. Габаритные размеры

...Т 186—52 Электродвигатели трехфазные асинхронные мощностью от 0,6 до 100 *квт*. Технические условия.— Взамен ГОСТ В-1042—41 в части электродвигателей мощностью до 100 *квт*, ОСТ НКТП 2794 в части электродвигателей мощностью до 100 *квт* и ГОСТ 186—41

...Т 4512—52 Электродвигатели трехфазные асинхронные мощностью от 0,6 до 100 *квт*. Шкала мощностей. — Взамен ГОСТ 4512—48

...Т 5459—50 Электродвигатели трехфазные асинхронные общего применения от 0,6 до 100 *квт*. Установочные размеры

...Т 7830—55 Электродвигатели трехфазные асинхронные мощностью свыше 100 до 1000 *квт*. Ряд номинальных мощностей, скоростей вращения и напряжений

...Т 7[illegible]—53 Электродвигатели трехфазные асинхронные с короткозамкнутым ротором, мощностью от 0,4 до 100 *квт*, рудничные взрывобезопасные. Технические условия (на срок до 1/1 1958 г.) (В части методов испытаний асинхронных электродвигателей заменен ГОСТ 7217—54)

...Т 8212—56 Электродвигатели трехфазные асинхронные с короткозамкнутым ротором мощностью от 10 до 600 *от*. Технические требования

I 62 Генераторы

...[illegible]—54 Генераторы низковольтные многоамперные постоянного тока двухколлекторные. — Взамен ГОСТ В-1651—42

...[illegible]—[illegible] Генераторы постоянного тока двухколлекторные для зарядки аккумуляторных батарей. — Взамен ОСТ НКТП 2443

...Т [illegible]—[illegible] Генераторы постоянного тока для дуговой сварки. ...условия — Взамен ГОСТ 304—41

Е6. ЭЛЕКТРИЧЕСКИЕ МАШИНЫ, ТРАНСФОРМАТОРЫ И ПРЕОБРАЗОВАТЕЛИ

Е60. Классификация, номенклатура и общие нормы

ГОСТ 183—55 Машины электрические. Общие технические требования — Взамен ГОСТ 183—41

ГОСТ 8729—47 Машины электрические и непосредственно с ними связанные с ними неэлектрические. Высоты осей вращения — Взамен ОСТ НКТП 8858.2209

ГОСТ 3730—47 Машины электрические. Концы валов конические — Взамен ОСТ 3605 и ОСТ НКТП 8857.2208

ГОСТ 3222—52 Машины электрические. Концы валов цилиндрические — Взамен ГОСТ 3222—46

ГОСТ [illegible]—44 Генераторы постоянного тока одноколлекторные зарядобуферные. Технические условия

ГОСТ 8363—57 Генераторы электрические гидротурбинные (гидрогенераторы) мощностью свыше 100 до 1000 *квт*. Ряды номинальных мощностей, скоростей вращения и напряжений. Основные параметры

ГОСТ 5616—50 Генераторы электрические гидротурбинные (гидрогенераторы). Технические условия

ГОСТ 3048—52 Генераторы электрические для автомобилей и тракторов с креплением на лапах и на фланце. Присоединительные размеры — Взамен ГОСТ 3048—45

ГОСТ 7200—55 Генераторы электрические для велосипедов. Технические условия

ГОСТ 533—51 Генераторы электрические паротурбинные двухполюсные (турбогенераторы). Технические условия — Взамен ГОСТ 533—41

ГОСТ 6117—54 Генераторы электрические постоянного тока для автомобилей. Основные параметры — Взамен ГОСТ 6117—52

ГОСТ 609—54 Компенсаторы синхронные мощностью от 5000 до 30 000 *квар* с воздушным охлаждением. Технические условия — Взамен ГОСТ 609—41

ГОСТ 2829—53 Магнето автотракторные. Присоединительные и установочные размеры — Взамен ГОСТ 2829—45

ГОСТ 3941—54 Магнето для карбюраторных тракторных, комбайновых, стационарных и пусковых двигателей — Взамен ГОСТ 3941—47

ГОСТ 8683—49 Магнето рабочее для авиационных поршневых двигателей. Технические условия

ГОСТ 5463—50 Машины динамо-электрические для взрывных работ в средах, не опасных по газу и пыли — Взамен ОСТ НКТП 8184/960

ГОСТ 2308—43 Турбогенераторы малой мощности транспортные

Е63. Агрегаты

ГОСТ 2402—54 Агрегаты для дуговой сварки постоянным током с двигателями внутреннего сгорания. Технические условия — Взамен ГОСТ 2402—44

Е64. Трансформаторы

ГОСТ 7518—55 Автотрансформаторы для бытовых электроприборов (без регулировки напряжения)

ГОСТ 3211—46 Автотрансформаторы пусковые трехфазные масляные. Технические условия

ГОСТ 1983—43 Трансформаторы напряжения — Взамен ОСТ НКМ 2707 и ОСТ НКМ 4130

ГОСТ 95—51 Трансформаторы однопостовые для [illegible] — Взамен ГОСТ 95—41

ГОСТ 7012—54 Трансформаторы однофазные сварочные для однопостовой автоматической сварки под слоем флюса

ГОСТ 2789—44 Трансформаторы однофазные специальные для дуговых электропечей для плавки меди и ее сплавов и чугуна

ГОСТ 1495—45 Трансформаторы понижающие для питания ламп местного освещения. Технические условия — Взамен ГОСТ В 1495—42

Declassified and Approved For Release @ 50-Yr 2014/05/08 : CIA-RDP81-01043R003800010001-4

Declassified and Approved For Release @ 50-Yr 2014/05/08 : CIA-RDP81-01043R003800010001-4

ГОСТ 401—41 Трансформаторы силовые масляные — Взамен ОСТ НКТП 8524

ГОСТ 7746—55 Трансформаторы тока Общие технические требования — Взамен ОСТ Эл 4—40

ГОСТ 7207—54 Трансформаторы трехфазные для дуговых сталеплавильных печей. Ряд номинальных мощностей и напряжений

ГОСТ 2181—43 Трансформаторы шахтные трехфазные — Взамен ОСТ НКТП 8355/1118

E65 Преобразователи и выпрямители

ГОСТ 2329—44 Выпрямители ртутные Классификация и технические условия

ГОСТ 7237—54 Преобразователи сварочные для электрической дуговой сварки постоянным током Технические условия

ГОСТ 7601—54 Установки высокочастотные с ламповыми генераторами для электротермических целей. Технические условия

E69 Методы испытаний. Упаковка. Маркировка

ГОСТ 3484—58 Трансформаторы силовые Методы испытаний — Взамен ГОСТ 3484—46

ГОСТ 8008—56 Трансформаторы силовые Методы испытаний переключателей ответвлений и реле газовой защиты

ГОСТ 7217—54 Электродвигатели трехфазные асинхронные мощностью от 0,6 до 1000 *квт*. Методы испытаний. — Взамен ГОСТ 183—41, ГОСТ 185—53, ГОСТ 186—52, ГОСТ 6661—53, ОСТ НКТП 2794 в части методов испытаний асинхронных электродвигателей и ГОСТ В-1042—41 в части методов испытаний асинхронных электродвигателей мощностью до 1000 *квт*

E7 ЭЛЕКТРИЧЕСКИЕ АППАРАТЫ И АРМАТУРА

E70 Классификация, номенклатура и общие нормы

ГОСТ 403—41 Аппаратура низковольтная. Допустимые температуры контактов и медных шин

ГОСТ 8024—56 Аппараты переменного тока высокого напряжения. Нагрев при длительной работе — Взамен ОСТ НКТП 8555/1472

E71 Аппараты напряжением до 500 *в*

ГОСТ 7397—55 Выключатели и переключатели установочные. — Взамен ОСТ НКТП 8854/2183

ГОСТ 7220—54 Звонки электрические бесшумные (без прерывателя тока) бытовые

ГОСТ 8223—56 Изделия электроустановочные бытового и общественного назначения Общие технические требования

ГОСТ 2492—44 Кнопки управления для электромагнитных аппаратов. Технические условия

ГОСТ 2221—43 Контакторы переменного тока силовые на номинальные токи от 40 до 600 А

ГОСТ 2758—53 Контакторы электромагнитные постоянного тока открытого исполнения силовые на номинальные токи от 40 до 600 *а* Технические условия — Взамен ГОСТ 2758—44

E72

ГОСТ 3256—46 Контроллеры барабанные и кулачковые

ГОСТ 1138—55 Предохранители однополюсные резьбовые — Взамен ГОСТ 1138—41

ГОСТ 7541—55 Предохранители с закрытым патроном с наполнителем на номинальные напряжения до 500 *в* переменного тока Технические условия

ГОСТ 3041—45 Предохранители с закрытыми разборными патронами без наполнителя на номинальное напряжение до 500 *в*

ГОСТ 2491—44 Пускатели магнитные для электродвигателей с коротко-замкнутым ротором Технические условия

ГОСТ 8159—56 Реле времени защитные электромагнитные Общие технические требования

ГОСТ 711—41 Реле вторичные защитные (основной стандарт)

ГОСТ 3599—47 Реле напряжения вторичные защитные

ГОСТ 5018—49 Реле промежуточные защитные электромагнитные Технические условия

ГОСТ 5019—49 Реле сигнальные электромагнитные Технические условия

ГОСТ 3908—47 Реле тока вторичные защитные

ГОСТ 8356—56 Реле управления электромагнитные Общие технические требования

ГОСТ 4668—49 Реостаты возбуждения Технические условия

ГОСТ 4671—49 Реостаты пусковые и пускорегулировочные для электродвигателей постоянного тока промышленных установок Технические условия

ГОСТ 2327—43 Рубильники и переключатели открытого исполнения на номинальные токи до 1000 *а* при номинальном напряжении 500 *в*. Классификация и технические условия (рекомендуемый)

ГОСТ 7396—56 Соединения штепсельные двухполюсные с цилиндрическими контактами — Взамен ОСТ НКТП 8852/2181

ГОСТ 4670—49 Сопротивления пусковые и регулировочные для электродвигателей промышленных установок Технические условия

ГОСТ 2779—44 Электрооборудование установочное в защищенном и герметическом исполнении для кораблей Общие технические условия

ГОСТ 505—54 Электрооборудование установочное для автомобилей и тракторов. Общие технические условия — Взамен ГОСТ В-505—42

E72 Аппараты напряжением свыше 500 *в*

ГОСТ 2585—44 Выключатели автоматические быстродействующие постоянного тока Технические условия

ГОСТ 687—41 Выключатели высоковольтные — Взамен ОСТ НКТП 8566/1116

ГОСТ 2213—43 Предохранители высоковольтные переменного тока Взамен ОСТ Эл 17—40

ГОСТ 688—41 Приводы к выключателям высоковольтным Взамен ОСТ НКТП 8557/1600

ГОСТ 690—55 Приводы к разъединителям переменного тока высокого напряжения Общие технические условия — Взамен ГОСТ 690—41

ГОСТ 689—55 Разъединители переменного тока высокого напряжения Общие технические условия Взамен ГОСТ 689—41

Аппараты электросварочные

Автоматы одноэлектродные тракторного типа для сварки под флюсом Технические требования

Машины электросварочные контактные. Технические условия Взамен ГОСТ 297—41

ГОСТ 4260—48 Зажимы контактные аппаратные для открытых распределительных устройств высокого напряжения — Взамен ГОСТ 4260—48 в части аппаратных зажимов и ГОСТ 4263—48

ГОСТ 4191—48 Зажимы контактные выводов аппаратов и трансформаторов для открытых распределительных устройств на напряжение 35—220 *кв*

Declassified and Approved For Release @ 50-Yr 2014/05/08 : CIA-RDP81-01043R003800010001-4

Declassified and Approved For Release @ 50-Yr 2014/05/08 : CIA-RDP81-01043R003800010001-4

ГОСТ 8024—56 Аппараты переменного тока высокого напряжения. Нагрев при длительной работе — Взамен ОСТ НКТП 8555/1472

Е71 Аппараты напряжением до 500 в

ГОСТ 7397—55 Выключатели и переключатели установочные — Взамен ОСТ НКТП 8854/2183

ГОСТ 7220—54 Звонки электрические безискровые (без прерывателя тока) бытовые

ГОСТ 8223—56 Изделия электроустановочные бытового и общепромышленного назначения Общие технические требования

ГОСТ 2492—44 Кнопки управления для электромагнитных аппаратов. Технические условия

ГОСТ 2221—43 Контакторы переменного тока силовые на номинальные токи от 40 до 600 А

ГОСТ 2758—53 Контакторы электромагнитные постоянного тока открытого исполнения силовые на номинальные токи от 40 до 600 а Технические условия — Взамен ГОСТ 2758—44

[illegible] торов. Общие технические условия — Взамен ГОСТ В-585—42

Е72 Аппараты напряжением свыше 500 в

ГОСТ 2585—44 Выключатели автоматические быстродействующие стоянного тока Технические условия

ГОСТ 687—41 Выключатели высоковольтные — Взамен ОСТ НКТП 8556/1116

ГОСТ 2213—43 Предохранители высоковольтные переменного тока Взамен ОСТ Эл 17—40

ГОСТ 688—41 Приводы к выключателям высоковольтным Взамен ОСТ НКТП 8557/1600

ГОСТ 690—55 Приводы к разъединителям переменного тока высокого напряжения Общие технические условия — Взамен ГОСТ 690—41

ГОСТ 689—55 Разъединители переменного тока высокого напряжения Общие технические условия — Взамен ГОСТ 689—41

Е73—Е77

Аппараты электросварочные

Автоматы одноэлектродные тракторного типа для сварки под флюсом Технические требования

[illegible] электросварочные контактные. Технические условия Взамен ГОСТ 297—41

Е75 Электрические печи и электронагревательные приборы

[illegible] Паяльники электрические бытовые

ГОСТ 8029 Печи сопротивления электрические конвейерные Ряд температур, размеров и скоростей конвейерной ленты

ГОСТ 7206—4[illegible] Печи электрические дуговые Ряд номинальных емкостей

ГОСТ 308—41 Печи электрические отражательные бытовые

ГОСТ 306—5[illegible] Плитки электрические нагревательные бытовые Технические условия Взамен ГОСТ 306—41

ГОСТ 303—[illegible] Приборы электронагревательные бытовые переносные Общие технические требования Взамен ГОСТ 303—41

ГОСТ 307—5[illegible] Утюги электрические бытовые Технические требования Взамен ГОСТ 307—41

ГОСТ 7400—55 Чайники и кофейники электрические бытовые Технические условия

Е76 Аппараты различного назначения

ГОСТ 3943—[illegible] Короткозамыкатели к тракторным магнето. Технические условия

ГОСТ 8028—56 Разрядник трехэлектродный игольчатый

ГОСТ [illegible]—46 Распределители батарейного зажигания автомобильных двигателей Присоединительные размеры

ГОСТ 2043—54 Свечи зажигательные искровые для автомобильных, тракторных и мотоциклетных двигателей. — Взамен ГОСТ В-2043—43

ГОСТ 1503—[illegible] Свечи зажигательные искровые с керамической изоляцией для авиационных поршневых двигателей. — Взамен ГОСТ 1503—46

ГОСТ 2989—54 Угольники для экранированных систем зажигания авиационных поршневых двигателей — Взамен ГОСТ 2989—45 в части угольников

ГОСТ 3942—4[illegible] Ускорители пусковые к тракторным магнето. Технические условия

ГОСТ 6908—54 Устройства контактные для экранированных систем зажигания авиационных поршневых двигателей — Взамен ГОСТ 2989—45 в части контактных устройств

Е77 Арматура для кабельных и воздушных линий передач

ГОСТ 2740—56 Гасители вибрации (демпферы) для воздушных линий электропередачи — Взамен ГОСТ 2740—44

ГОСТ 7388—55 Гильзы медные для соединения кабелей опрессовкой

ГОСТ 6107—52 Гильзы ответвительные для кабелей с медными жилами до 10 кв

ГОСТ 5676—51 Гильзы соединительные медные для кабелей до 10 кв Размеры

ГОСТ 8178—56 Зажимы заземляющие прессуемые для воздушных линий электропередачи

ГОСТ 4263—55 Зажимы контактные аппаратные для открытых распределительных устройств высокого напряжения — Взамен ГОСТ 4260—48 в части аппаратных зажимов и ГОСТ 4263—48

ГОСТ 4191—48 Зажимы контактные выводов аппаратов [illegible] торов для открытых распределительных устройств напряжение 35—220 кв

ГОСТ 4264—55 Зажимы контактные для открытых распределительных устройств высокого напряжения Технические требования — Взамен ГОСТ 4264—48

ГОСТ 4262—55 Зажимы контактные ответвительные для открытых распределительных устройств высокого напряжения Взамен ГОСТ 4260—48 в части ответвительных зажимов и ГОСТ 4262—48

ГОСТ 4261—55 Зажимы контактные петлевые для открытых распределительных устройств высокого напряжения Взамен ГОСТ 4260—48 в части петлевых зажимов и ГОСТ 4261—48

ГОСТ 2731—54 Зажимы натяжные болтовые для воздушных линий электропередачи — Взамен ГОСТ 2731—44

ГОСТ 2730—54 Зажимы натяжные клиновые для воздушных линий электропередачи — Взамен ГОСТ 2730—44

ГОСТ 2732—54 Зажимы натяжные прессуемые для воздушных линий электропередачи — Взамен ГОСТ 2732—44

ГОСТ 2736—54 Зажимы поддерживающие выпускающие для воздушных линий электропередачи Взамен ГОСТ 2733—44 и ГОСТ 2736—44

ГОСТ 2735—54 Зажимы поддерживающие глухие для воздушных линий электропередачи Взамен ГОСТ 2734—44 и ГОСТ 2735—44

ГОСТ 2728—57 Звенья промежуточные для воздушных линий электропередачи — Взамен ГОСТ 2728—54

ГОСТ 2729—57 Коромысла для воздушных линий электропередачи Взамен ГОСТ 2729—54

ГОСТ 7764—55 Муфты чугунные защитные для кабелей связи

ГОСТ 7387—55 Наконечники кабельные алюминиевые литые

ГОСТ 7386—55 Наконечники кабельные медные, закрепляемые опрессовкой

ГОСТ 2726—54 Пестики для воздушных линий электропередачи Взамен ГОСТ 2726—44

ГОСТ 2725—54 Серьги для воздушных линий электропередачи Взамен ГОСТ 2725—44

ГОСТ 2724—57 Скобы для воздушных линий электропередачи — Взамен ГОСТ 2724—54

ГОСТ 2743—54 Соединители для воздушных линий электропередачи Взамен ГОСТ 2742—44 и ГОСТ 2743—44

ГОСТ 2741—54 Трубки алюминиевые (горячего прессования) для соединения проводов воздушных линий электропередачи — Взамен ГОСТ 2741—44

ГОСТ 6704—53 Трубки медные для соединения проводов воздушных линий — Взамен ОСТ НКСвязи 7011/1—101

ГОСТ 2727—57 Ушки для воздушных линий электропередачи Взамен ГОСТ 2727—54

Е78. Арматура различного назначения

ГОСТ 3283—46 Арматура контактной сети для трамваев и троллейбусов. Зажим концевой клиновой Основные размеры Технические условия

Declassified and Approved For Release @ 50-Yr 2014/05/08 : CIA-RDP81-01043R003800010001-4

Declassified and Approved For Release @ 50-Yr 2014/05/08 : CIA-RDP81-01043R003800010001-4

E78

ГОСТ 3530—47	Арматура контактной сети для трамваев. Зажим питающий
ГОСТ 5224—50	Арматура контактной сети для трамваев. Зажим распорный. Основные размеры и технические условия
ГОСТ 3529—47	Арматура контактной сети для трамваев. Зажим соединительный
ГОСТ 3528—47	Арматура контактной сети для трамваев. Зажимы подвесные
ГОСТ 5225—50	Арматура контактной сети для трамваев и троллейбусов. Зажим концевой клиновой для троса. Основные размеры и технические условия
ГОСТ 5225—50	Арматура контактной сети для трамваев и троллейбусов. Зажим струновой. Основные размеры и технические условия
ГОСТ 3536—47	Арматура контактной сети для трамваев и троллейбусов. Изолятор орешковый
ГОСТ 3537—47	Арматура контактной сети для трамваев и троллейбусов. Изоляторы прижечные
ГОСТ 5227—50	Арматура контактной сети для трамваев и троллейбусов. Крюк стенной для нагрузок до 700 кг. Основные размеры и технические условия (рекомендуемый)
ГОСТ 3535—47	Арматура контактной сети для трамваев и троллейбусов. Муфты натяжные закрытые
ГОСТ 3531—47	Арматура контактной сети для трамваев. Подвес гибкий неизолированный
ГОСТ 5223—50	Арматура контактной сети для троллейбусов. Зажим питающий. Основные размеры и технические условия
ГОСТ 3532—47	Арматура контактной сети для троллейбусов. Зажим подвесной
ГОСТ 3534—47	Арматура контактной сети для троллейбусов. Подвес двуплечий жесткий
ГОСТ 3533—47	Арматура контактной сети для троллейбусов. Подвес одноплечий жесткий
ГОСТ 6775—53	Блок компенсатора для контактной сети электрических железных дорог
ГОСТ 6023—51	Болты изолированные для подвесов контактной сети трамвая
ГОСТ 6781—53	Болты крюковые для контактной сети электрических железных дорог
ГОСТ 4854—55	Гайки нажимные сальников для электрических кабелей и проводов. Размеры — Взамен ГОСТ 4854—49
ГОСТ 4855—55	Гайки привертных сальников для электрических кабелей и проводов. Размеры — Взамен ГОСТ 4855—49
ГОСТ 4856—55	Гайки трубных сальников для электрических кабелей и проводов. Размеры — Взамен ГОСТ 4856—49
ГОСТ 4848—55	Гнезда ввертных сальников для электрических кабелей и проводов. Размеры — Взамен ГОСТ 4848—49
ГОСТ 4847—55	Гнезда встроенных сальников для электрических кабелей и проводов. Размеры — Взамен ГОСТ 4847—49
ГОСТ 4850—55	Гнезда приварных или развальцованных сальников для электрических кабелей и проводов. Размеры. — Взамен ГОСТ 4850—49
ГОСТ 4849—55	Гнезда привертных сальников для электрических кабелей и проводов. Размеры — Взамен ГОСТ 4849—49
ГОСТ [illegible]—55	Гнезда переборочных сальников для электрических кабелей и проводов. Размеры — Взамен ГОСТ 4851—49

E79

ГОСТ 4850—55	Гнезда фланцевых сальников для электрических кабелей и проводов. Размеры — Взамен ГОСТ 4852—49
ГОСТ 6770—53	Грузы и штанги для грузов для контактной сети электрических железных дорог
ГОСТ 6771—53	Держатели для контактной сети электрических железных дорог
ГОСТ 4858—55	Заглушки сальников для электрических кабелей и проводов. Размеры. — Взамен ГОСТ 4858—49
ГОСТ 5101—49	Зажимы контактные выводов электрооборудования автомобилей, тракторов и мотоциклов. Типы и основные требования
ГОСТ 6776—53	Зажимы соединительные, питающие, струновые и фиксирующие для контактной сети электрических железных дорог
ГОСТ 6774—53	Зажимы хомутовые и с ушком для контактной сети электрических железных дорог
ГОСТ 6777—53	Коуш вилочный для контактной сети электрических железных дорог
ГОСТ 4860—51	Подвесы изолированные для контактной сети трамвая
ГОСТ 4840—55	Сальники ввертные типа СКВрт для электрических кабелей и проводов. Размеры — Взамен ГОСТ 4840—49
ГОСТ 4860—55	Сальники встроенные типа СКВст для электрических кабелей и проводов. Размеры — Взамен ГОСТ 4860—49
ГОСТ 4860—55	Сальники для электрических кабелей и проводов. Технические условия — Взамен ГОСТ 4860—49
ГОСТ 4838—55	Сальники для электрических кабелей и проводов. Размеры — Взамен ГОСТ 4838—49
ГОСТ 4843—55	Сальники переборочные типа СКП для электрических кабелей и проводов. Размеры — Взамен ГОСТ 4843—49
ГОСТ 4842—55	Сальники приварные или развальцованные типа СКПрвР для электрических кабелей и проводов. Размеры — Взамен ГОСТ 4842—49
ГОСТ 4841—55	Сальники привертные типа СКПрт для электрических кабелей и проводов. Размеры — Взамен ГОСТ 4841—49
ГОСТ 4846—55	Сальники трубные типа СКТ для электрических кабелей и проводов. Размеры — Взамен ГОСТ 4846
ГОСТ 4844—55	Сальники фланцевые типа СКФ для электрических кабелей и проводов. Размеры — Взамен ГОСТ 4844
ГОСТ 6773—53	Седла одинарные и двойные для контактной сети электрических железных дорог
ГОСТ 6779—53	Скоба оттяжная для контактной сети электрических железных дорог
ГОСТ 6772—53	Ушки фиксаторные для контактной сети электрических железных дорог
ГОСТ 6780—53	Ушки шарнирные для контактной сети электрических железных дорог
ГОСТ 4857—55	Шайбы сальников для электрических кабелей и проводов. Размеры.— Взамен ГОСТ 4857—49
ГОСТ 6778—53	Шайбы опорные для контактной сети электрических железных дорог

E79 Методы испытаний. Упаковка. Маркировка

ГОСТ 2933—45	Аппараты электрические [illegible]

ГОСТ 2744—54	Арматура для воздушных линий электропередачи, контактных сетей электрических железных дорог, трамваев и троллейбусов. Правила приемки, методы испытаний, маркировка и упаковки — Взамен ГОСТ 2744—44
ГОСТ 864—56	Изделия электроустановочные. Общие методы испытаний — Взамен ГОСТ 864—41
ГОСТ [illegible]	Лампы электронные маломощные типа 5Ц3С для устройств широкого применения
ГОСТ [illegible]	Лампы электронные маломощные типа 5Ц8С для устройств широкого применения
ГОСТ [illegible]	Лампы электронные маломощные типа 6Ц9С для устройств широкого применения
ГОСТ [illegible]	Лампы электронные маломощные типа 6А2П для устройств широкого применения
ГОСТ [illegible]	Лампы электронные маломощные типа 6А8 [illegible]

Declassified and Approved For Release @ 50-Yr 2014/05/08 : CIA-RDP81-01043R003800010001-4

Declassified and Approved For Release @ 50-Yr 2014/05/08 : CIA-RDP81-01043R003800010001-4

и проводов. Размеры. — Взамен ГОСТ 4854—49

Гайки приверт[ные] сальников для электрических кабелей и проводов. Размеры. — Взамен ГОСТ 4855—49

Гайки трубных сальников для электрических кабелей и проводов. Размеры. — Взамен ГОСТ 4856—49

Гнезда [при]верт[ных] сальников для электрических кабелей и проводов. Размеры. — Взамен ГОСТ 4848—49

—56 Гнезда встроенных сальников для электрических кабелей и проводов. Размеры. — Взамен ГОСТ 4847—49

ОСТ 4850—55 Гнезда приварных или развальцованных сальников для электрических кабелей и проводов. Размеры. — Взамен ГОСТ 4850—49

Г[ОС]Т 4849—55 Гнезда приверт[ных] сальников для электрических кабелей и проводов. Размеры — Взамен ГОСТ 4849—49

ГОСТ 4851—55 Гнезда переборочных сальников для электрических кабелей и проводов Размеры. — Взамен ГОСТ 4851—49

ГОСТ 4844—55 Сальники фланцевые типа СКФ для электрических кабелей и проводов. Размеры Взамен ГОСТ 4851—49

ГОСТ 6773—53 Седла одинарные и двойные для контактной сети электрических железных дорог

ГОСТ 6779—53 Скоба оттяжная для контактной сети электрических железных дорог

ГОСТ 6772—53 Ушки фиксаторные для контактной сети электрических железных дорог

ГОСТ 6780—53 Ушки шарнирные для контактной сети электрических железных дорог

ГОСТ 4857—55 Шайбы сальников для электрических кабелей и проводов Размеры.— Взамен ГОСТ 4857—49

ГОСТ 6778—53 Шайбы опорные для контактной сети электрических железных дорог

Е79 Методы испытаний Упаковка Маркировка

ГОСТ 2933—45 Аппараты электрические низкого напряжения Методы основных испытаний

ГОСТ 2744—54 Арматура для воздушных линий электропередачи, контактных сетей электрических железных дорог, трамваев и троллейбусов. Правила приемки, методы испытаний, маркировка и упаковка — Взамен ГОСТ 2744—44

ГОСТ 864—56 Изделия электроустановочные Общие методы испытаний — Взамен ГОСТ 864—41

Е5 СВЕТОТЕХНИКА И РЕНТГЕНОТЕХНИКА

Е80 Классификация, номенклатура и общие нормы

ОСТ 4039 Резьба для предохранительного стекла и корпуса осветительной арматуры

ОСТ 6042—51 Резьба круглая для цоколей и патронов электрических ламп —Взамен ОСТ 4001, ОСТ 4002 и ОСТ 4008

Е81 Лампы электрические осветительные

ОСТ 6825—54 Лампы люминесцентные ртутные

ГОСТ 2204—52 Лампы накаливания электрические миниатюрные. — Взамен ГОСТ 2204—43

ГОСТ 5011—54 Лампы накаливания электрические в цилиндрических баллонах — Взамен ГОСТ 5011—49

ГОСТ 2023—50 Лампы накаливания электрические для автомобилей и тракторов. — Взамен ГОСТ В-2023—43

ГОСТ 1182—54 Лампы накаливания электрические для местного освещения — Взамен ГОСТ 1182—49

ГОСТ 4019—54 Лампы накаливания электрические для приемников и звуковоспроизводящей киноаппаратуры — Взамен ГОСТ 4019—48

ГОСТ 7874—56 Лампы накаливания электрические для прожекторов общего применения

ГОСТ 1181—54 Лампы накаливания электрические железнодорожные Взамен ГОСТ 1181—48

ГОСТ 6940—54 Лампы накаливания электрические коммутаторные. — Взамен ГОСТ 2204—43 в части коммутаторных ламп

ГОСТ 2239—54 Лампы накаливания электрические нормальные осветительные. — Взамен ГОСТ 2239—43

ВКС 8273 Лампы накаливания электрические образцовые светоизмерительные. Технические условия

ГОСТ 1608—56 Лампы накаливания электрические судовые. — Взамен ГОСТ 1608—47

Е82 Лампы электрические различного назначения (радиолампы и т. д.)

ГОСТ 7709—55 Лампы электронные генераторные и мощные усилительные типа ГК-750 для устройств широкого применения

ГОСТ 7710—55 Лампы электронные генераторные и мощные усилительные типа ГК-3000 для устройств широкого применения

ГОСТ 7711—55 Лампы электронные генераторные и мощные усилительные типа ГУ-8 для устройств широкого применения

ГОСТ 7712—55 Лампы электронные генераторные и мощные усилительные типа ГУ-180 для устройств широкого применения

ГОСТ 8380—57 Лампы электронные генераторные типа Г-807 для устройств широкого применения

ГОСТ 8359—57 Лампы электронные маломощные типа 1Ц7С для устройств широкого применения

ГОСТ 8360—57 Лампы электронные маломощные типа 5Ц3С для устройств широкого применения

ГОСТ 8361—57 Лампы электронные маломощные типа 5Ц4С для устройств широкого применения

ГОСТ 8368—57 Лампы электронные маломощные типа 6Д6 для устройств широкого применения

ГОСТ 8354—57 Лампы электронные маломощные типа 6А2П для устройств широкого применения

ГОСТ 8367—57 Лампы электронные маломощные типа 6А8 для устройств широкого применения

ГОСТ 8369—57 Лампы электронные маломощные типа 6Б8С для устройств широкого применения

ГОСТ 8370—57 Лампы электронные маломощные типа 6Г2 для устройств широкого применения

ГОСТ 8371—57 Лампы электронные маломощные типа 6Г7 для устройств широкого применения

ГОСТ 8379—57 Лампы электронные маломощные типа 6Е5С для устройств широкого применения

ГОСТ 8349—57 Лампы электронные маломощные типа 6Ж1П для устройств широкого применения

ГОСТ 8350—57 Лампы электронные маломощные типа 6Ж3П для устройств широкого применения

ГОСТ 8364—57 Лампы электронные маломощные типа 6Ж4 для устройств широкого применения

ГОСТ 8351—57 Лампы электронные маломощные типа 6Ж5П для устройств широкого применения

ГОСТ 8365—57 Лампы электронные маломощные типа 6Ж7 для устройств широкого применения

ГОСТ 8366—57 Лампы электронные маломощные типа 6Ж8 для устройств широкого применения

ГОСТ 8352—57 Лампы электронные маломощные типа 6К4П для устройств широкого применения

ГОСТ 8363—57 Лампы электронные маломощные типа 6К7 для устройств широкого применения

ГОСТ 8378—57 Лампы электронные маломощные типа 6Н13С для устройств широкого применения

ГОСТ 8355—57 Лампы электронные маломощные типа 6Н1П для устройств широкого применения

ГОСТ 8356—57 Лампы электронные маломощные типа 6Н2П для устройств широкого применения

ГОСТ 8357—57 Лампы электронные маломощные типа 6Н3П для устройств широкого применения

ГОСТ 8374—57 Лампы электронные маломощные типа 6Н7С для устройств широкого применения

ГОСТ 8358—57 Лампы электронные маломощные типа 6П1П для устройств широкого применения

ГОСТ 8376—57 Лампы электронные маломощные типа 6П3С для устройств широкого применения

ГОСТ 8375—57 Лампы электронные маломощные типа 6П6С для устройств широкого применения

ГОСТ 8377—57 Лампы электронные маломощные типа 6Ц1П для устройств широкого применения

ГОСТ 8353—57 Лампы электронные маломощные типа 6Ц2П для устройств широкого применения

ГОСТ 8373—57 Лампы электронные [illegible] для устройств широкого [illegible]

ГОСТ 8368—57 Лампы электронные [illegible] для устройств широкого применения [illegible]

Declassified and Approved For Release @ 50-Yr 2014/05/08 : CIA-RDP81-01043R003800010001-4

Declassified and Approved For Release @ 50-Yr 2014/05/08 : CIA-RDP81-01043R003800010001-4

ГОСТ 8042 Лампы электронные маломощные типа 6Ф5М для устройств широкого применения

ГОСТ 8048 Лампы электронные маломощные типа 6Х2П для устройств широкого применения

ГОСТ 8047 Лампы электронные маломощные типа 6Ц4П для устройств широкого применения

ГОСТ [illegible]08 Лампы электронные маломощные типа 1А1П для устройств широкого применения

ГОСТ 8080-56 Лампы электронные маломощные типа 1Б1П для устройств широкого применения

ГОСТ [illegible]07-56 Лампы электронные маломощные типа 1К1П для устройств широкого применения

ГОСТ [illegible]06-56 Лампы электронные маломощные типа 2П1П для устройств широкого применения

ГОСТ [illegible]-56 Лампы электронные маломощные типа 5Ц4С для устройств широкого применения

ГОСТ 8086-56 Лампы электронные маломощные типа 6А7 для устройств широкого применения

ГОСТ 8087-56 Лампы электронные маломощные типа 6А10С для устройств широкого применения

ГОСТ 8085-56 Лампы электронные маломощные типа 6Ж3 для устройств широкого применения

ГОСТ 8084-56 Лампы электронные маломощные типа 6К3 для устройств широкого применения

ГОСТ 8083-56 Лампы электронные маломощные типа 6К4 для устройств широкого применения

ГОСТ 8080-56 Лампы электронные маломощные типа 6Х6С для устройств широкого применения

ГОСТ 8081-56 Лампы электронные маломощные типа 6С3С для устройств широкого применения

ГОСТ 8082-56 Лампы электронные маломощные типа 6Ф6С для устройств широкого применения

ГОСТ 8078-56 Лампы электронные маломощные типа 30Ц6С для устройств широкого применений

ГОСТ 1914-55 Лампы электронные усилительные, выпрямительные и генераторные, мощностью продолжительно рассеиваемой анодом более 20 *вт*, для устройств широкого применения. Общие технические условия. — Взамен ГОСТ В-1914—42

ГОСТ [illegible]428—55 Лампы электронные усилительные, выпрямительные и генераторные, мощностью продолжительно рассеиваемой анодом до 20 *вт*, для устройств широкого применения. Общие технические условия

ГОСТ [illegible]842-[illegible] Приборы электровакуумные. Расположение и присоединительные размеры штырьков

ГОСТ [illegible]-56 Тиратроны с накаленным катодом для устройств широкого применения. Общие технические условия

ГОСТ 7843-57 Тиратроны типа ТГ1-0,1/1,3 для устройств широкого применения

ГОСТ 7952-56 Тиратроны типа ТГ1-2,5/4 для устройств широкого применения

ГОСТ [illegible]53-56 Тиратроны типа ТГ1—5/3 для устройств широкого применения

ГОСТ [illegible]-56 Тиратроны типа ТР1—5/2 для устройств широкого применения

ГОСТ [illegible]-56 Тиратроны типа ТР1-6/15 для устройств широкого применения

E88—E89

ГОСТ 7956—56 Тиратроны типа ТР1—40/15 для устройств широкого применения

F83 Светотехническая аппаратура и арматура

ГОСТ 7853—55 Аппараты пускорегулирующие для люминесцентных ламп. Дроссели балластные

ГОСТ 2746—55 Патроны резьбовые для электрических ламп накаливания. — Взамен ГОСТ 2746—44

ГОСТ 361—41 Патроны Свана без выключателя для ламп накаливания. — Взамен ОСТ Эл 9-40

ГОСТ 6047—51 Прожекторы заливающего света

ГОСТ 7401—55 Рефлекторы медицинские ручные. Технические условия

ГОСТ 8045—56 Светильники подвесные открытые для ламп накаливания мощностью до 300 *вт*

ГОСТ 7110—54 Светильники электрические негерметические ручные. Технические условия. Взамен ОСТ 3751

ГОСТ 7161—54 Стабилизаторы тока (барретеры). Общие технические условия

ГОСТ 7162—54 Стабилизаторы тока (барретеры). Основные параметры и размеры. — Взамен ОСТ 40119

ГОСТ 4653—54 Фонарь аккумуляторный переносный в металлическом корпусе. — Взамен ГОСТ 4652—49

ГОСТ 4677—54 Фонарь карманный светосигнальный. Взамен ГОСТ 4677—49

ГОСТ 2530—51 Цоколи резьбовые и штифтовые для электрических ламп. — Взамен ГОСТ 2520-49 и ГОСТ 1149-42

ГОСТ 6129—52 Цоколи фокусирующие для электрических ламп

E84 Рентгеновская аппаратура и арматура

ГОСТ 7348—54 Аппараты рентгеновские. Общие технические условия

ГОСТ 6919—54 Кенотроны для рентгеновских аппаратов. Взамен ОСТ 40121

E89. Методы испытаний. Упаковка. Маркировка

ГОСТ 7046—54 Лампы электронные генераторные и мощные усилительные. Методы электрических испытаний

ГОСТ 8086—56 Лампы электронные маломощные. Методы измерения внутреннего сопротивления. Взамен ГОСТ 1879—42 в части разд. XII

ГОСТ 8101—56 Лампы электронные маломощные. Методы измерения времени разогрева катода. — Взамен ГОСТ 1879—42 в части разд. XVII

ГОСТ 8099—56 Лампы электронные маломощные. Методы измерения выходной мощности и создаваемых лампой нелинейных искажений при испытании лампы в режимах класса А и класса В низкочастотного усиления. Взамен ГОСТ 1879—42 в части разд. XIII и XIV

ГОСТ 8105—56 Лампы электронные маломощные. Методы измерений динамического коэффициента усиления и асимметрии усиления на низкой частоте. Взамен ГОСТ 1879—42 в части разд. XXIII

ГОСТ 8103—56 Лампы электронные маломощные. Методы измерения запирающего напряжения сетки и напряжения отсечки электронного тока сетки. — Взамен ГОСТ 1879—42 в части разд. XX

ГОСТ 8097—56 Лампы электронные маломощные. Методы измерения коэффициента усиления. — Взамен ГОСТ 1879—42 в части разд. XI

ГОСТ 8096-56 Лампы электронные маломощные. Методы измерения крутизны характеристики. — Взамен ГОСТ 1879—42 в части разд. X

ГОСТ 8102-56 Лампы электронные маломощные. Метод измерения сопротивления изоляции между электродами, а также между электродами и другими деталями лампы. — Взамен ГОСТ 1879—42 в части разд. XIX

ГОСТ 8100-56 Лампы электронные маломощные. Методы измерения [illegible]

ГОСТ 8089—56 Лампы электронные маломощные. Установки испытательные и общие правила электрических испытаний. Взамен ГОСТ 1879—42 в части разд. «Общие требования к испытательным установкам»

E9. ЭЛЕКТРОТЕХНИКА СВЯЗИ

E90 Классификация, номенклатура и общие нормы

Declassified and Approved For Release @ 50-Yr 2014/05/08 : CIA-RDP81-01043R003800010001-4

Declassified and Approved For Release @ 50-Yr 2014/05/08 : CIA-RDP81-01043R003800010001-4

ГОСТ 7843—55 Тиратроны типа ТГ1-0,1/1,3 для устройств широкого применения

ГОСТ 7952—56 Тиратроны типа ТГ1—2,5/4 для устройств широкого применения

ГОСТ 7953—56 Тиратроны типа ТГ1—5/3 для устройств широкого применения

ГОСТ 7954—56 Тиратроны типа ТР1—5/2 для устройств широкого применения

ГОСТ 7955—56 Тиратроны типа ТР1—6/15 для устройств широкого применения

ГОСТ 8096—56 Лампы электронные маломощные. Методы измерения крутизны характеристики. — Взамен ГОСТ 1879—42 в части разд. X

ГОСТ 8102—56 Лампы электронные маломощные. Метод измерения сопротивления изоляции между электродами, а также между электродами и другими деталями ламп. — Взамен ГОСТ 1879—42 в части разд. XIX

ГОСТ 8100—56 Лампы электронные маломощные. Методы измерения статических междуэлектродных емкостей. — Взамен ГОСТ 1879—42 в части разд. XVI.

ГОСТ 8091—56 Лампы электронные маломощные. Метод измерения тока анода и тока сеток, имеющих положительный потенциал относительно катода. — Взамен ГОСТ 1879—42 в части разд. II и IV.

ГОСТ 8090—56 Лампы электронные маломощные. Метод измерения тока и напряжения накала. — Взамен ГОСТ 1879—42 в части разд. I.

ГОСТ 8093—56 Лампы электронные маломощные. Метод измерения тока катода. — Взамен ГОСТ 1879—42 в части разд. V

ГОСТ 8092—56 Лампы электронные маломощные. Методы измерения тока сеток, имеющих отрицательный потенциал относительно катода. — Взамен ГОСТ 1879—42 в части разд. III

ГОСТ 8094—56 Лампы электронные маломощные. Методы измерения тока электронной эмиссии катода. — Взамен ГОСТ 1879—42 в части разд. VI

ГОСТ 8104—56 Лампы электронные маломощные. Метод испытания на наибольшую допустимую мощность, рассеиваемую анодом. — Взамен ГОСТ 1879—42 в части разд. XXI, пп. 281—285

ГОСТ 8095—56 Лампы электронные маломощные. Методы испытания в выпрямительном режиме. — Взамен ГОСТ 1879—42 в части разд. VII, VIII, XXI (пп. 286—288), XXVII, XXVIII

ГОСТ 8106—56 Лампы электронные маломощные. Методы испытаний на короткие замыкания и обрывы. — Взамен ГОСТ 1879—42 в части разд. XXVI

ГОСТ 3839—47 Лампы электронные маломощные. Методы испытаний на долговечность

ГОСТ 1879—42 Лампы электронные маломощные. Методы электрических испытаний (в части разд. «Общие требования к испытательным установкам» заменен ГОСТ 8089—56, в части разд. I заменен ГОСТ 8090—56, в части разд. II и IV заменен ГОСТ 8091—56, в части разд. III заменен ГОСТ 8092—56, в части разд. V заменен ГОСТ 8093—56, в части разд. VI заменен ГОСТ 8094—56, в части разд. VII, VIII, XXI (пп. 286—288), XXVII, XXVIII заменен ГОСТ 8095—56, в части разд. X заменен ГОСТ 8096—56, в части разд. XI заменен ГОСТ 8097—56, в части разд. XII заменен ГОСТ 8098—56, в части разд. XIII и XIV заменен ГОСТ 8099—56, в части разд. XVI заменен ГОСТ 8100—56, в части разд. XVII заменен ГОСТ 8101—56, в части разд. XIX заменен ГОСТ 8102—56, в части разд. XX заменен ГОСТ 8103—56, в части разд. XXI пп. 281—285 заменен ГОСТ 8104—56 в части разд. XXIII заменен ГОСТ 8105—56, в части разд. XXVI заменен ГОСТ 8106—56)

ГОСТ 8105—56 Лампы электронные маломощные. Методы измерений динамического коэффициента усиления и асимметрии усиления на низкой частоте. — Взамен ГОСТ 1879—42 в части разд. XXIII

ГОСТ 8103—56 Лампы электронные маломощные. Методы измерения запирающего напряжения сетки и напряжения отсечки электронного тока сетки. — Взамен ГОСТ 1879—42 в части разд. XX

ГОСТ 8097—56 Лампы электронные маломощные. Методы измерения коэффициента усиления. — Взамен ГОСТ 1879—42 в части разд. XI

ГОСТ 8089—56 Лампы электронные маломощные. Установки и испытательные и общие правила электрических [illegible]. Взамен ГОСТ 1879—42 в части разд. «Общие требования к испытательным установкам»

Е9. ЭЛЕКТРОТЕХНИКА СВЯЗИ

Е90. Классификация, номенклатура и общие нормы

ГОСТ 5238—50 Защита установок проводной связи [illegible] напряжений и токов, возникающих на линейных сооружениях. Правила, схемы и нормы. — Взамен ОСТ 8002

ГОСТ 4574—49 Линия искусственная для испытания аппаратуры [illegible] телефонной связи системы местной батареи

ГОСТ 67—51 Пересечения проводов линий связи и проводов радиотрансляционных линий с проводами контактных сетей электрифицированных железных дорог, трамваев, троллейбусов. Технические условия. — Взамен ГОСТ 67—40

ГОСТ 5237—50 Установки электропитания проводной связи. Правила [illegible]

Е92. Телефонные устройства

ГОСТ 8108—56 Боксы кабельные для распределительных [illegible] шкафов

ГОСТ 6866—54 Коммутаторы телефонные местной батареи [illegible] до 30 номеров

ГОСТ 5010—53 Предохранители трубчатые на номинальные [illegible] до 5а. — Взамен ГОСТ 5010—49

ГОСТ 7915—56 Реле электромагнитные постоянного тока для коммутации цепей высокой частоты (от 0,01 до 50 *Мгц*). Общие технические требования

ГОСТ 6524—53 Устройства защитные для установок абонентов проводной связи

ГОСТ 109—55 Шкафы телефонные распределительные. — Взамен ГОСТ 109—50

ГОСТ 104—56 Шкафы телефонные распределительные в нишах. — Взамен ГОСТ 104—41

ГОСТ 6865—54 Штепсели телефонные 2 и 3 проводные

ГОСТ 6753—53 Ящики кабельные для городских телефонных сетей. — Взамен ОСТ 80017

Е93. Радиотехнические устройства

ГОСТ 8025—56 Антенны передающие коротковолновые диапазонные симметричные

ГОСТ 6497—53 Антенны приемные коротковолновые диапазонные симметричные. — Взамен ОСТ 40055

ГОСТ 6356—52 Антенны синфазные горизонтальные передающие с [illegible]

ГОСТ 7051—55 Боксы кабельные для городских телефонных сетей

ГОСТ 5961—51 Громкоговорители абонентские

ГОСТ 8266—56 Катушки термические (предохранители)

ГОСТ 6503—53 Кварцедержатели

ГОСТ 2182—54 Лампы электронные, трубки электронно-лучевые и приборы газоразрядные с твердым накаливаемым катодом. Ряды напряжений накала и анода. — Взамен ГОСТ 2182—43

ГОСТ 6495—53 Микрофоны динамические катушечные

Declassified and Approved For Release @ 50-Yr 2014/05/08 : CIA-RDP81-01043R003800010001-4

Declassified and Approved For Release @ 50-Yr 2014/05/08 : CIA-RDP81-01043R003800010001-4

E97, E99

ГОСТ 2709—53 Панели ламповые октальные — Взамен ГОСТ 2709—44
ГОСТ 5651—51 Приемники радиовещательные ламповые Классификация Основные параметры
ГОСТ 4907—49 Радиоаппаратура Концы осей органов управления
ГОСТ 5574—50 Сопротивления непроволочные переменные «СП»
ГОСТ 7113—54 Сопротивления электрические постоянные непроволочные МЛТ
ГОСТ 6362—53 Сопротивления электрические постоянные непроволочные углеродистые типа ВС
ГОСТ 6513—53 Сопротивления электрические проволочные эмалированные постоянные «ПЭ»
ГОСТ 2825—55 Сопротивления электрические постоянные непроволочные Шкала номинальных значений — Взамен ГОСТ 2825—49
ГОСТ 7845—55 Телевидение черно-белое Основные параметры системы телевизионного вещания
ГОСТ 7659—55 Трансформатор абонентский понижающий (с грозозащитой) для радиотрансляционной сети
ГОСТ 5968—51 Усилители для станций и усилительных подстанций радиотрансляционных узлов Основные электрические параметры
ГОСТ 6917—54 Фидеры наружные проволочные для антенн — Взамен ОСТ 40056

E97 Оборудование и приспособления связи

ГОСТ 5660—53 Блок для натяжения проводов воздушных линий связи — Взамен ОСТ НКСвязи 7829/1—113
ГОСТ 6822—53 Держатель к газоразрядникам с ножевыми контактами для установок проводной связи
ГОСТ 6525—53 Держатель к трубчатым предохранителям с ножевыми контактами для установок проводной связи
ГОСТ 464—51 Заземления для стационарных установок проводной связи и для радиотрансляционных узлов. Нормы сопротивлений — Взамен ГОСТ 464—41
ГОСТ 4532—56 Катушка для саперного провода — Взамен ГОСТ 4532—48
НКТП 2826 Катушки железные для полевого телеграфного кабеля — Взамен ОСТ 3891
ГОСТ 5510—50 Когти для влезания на деревянные столбы и опоры. — Взамен ОСТ 80020
ГОСТ 6736—53 Лапка для натяжения проводов воздушных линий связи — Взамен ОСТ НКСвязи 7830/1—112
ГОСТ 7562—55 Кронштейны для скрепления проводов телефонных и радиотрансляционных цепей
ГОСТ 7531—55 Накладки для скрепления проводов телефонных цепей
ГОСТ 6110—52 Планк без разрядников и предохранителей. — Взамен ОСТ 738
ГОСТ 8232—56 Планки с газоразрядниками и предохранителями
ГОСТ 7460—55 Подкосы для траверс воздушных линий связи
ГОСТ 5718—51 Пояс для работ на воздушных линиях — Взамен ОСТ 80008
ГОСТ 8046—56 Стойки для подвески телефонных проводов

E99 Методы испытаний. Упаковка. Маркировка

ГОСТ 7153—54 Аппараты телефонные общего применения Методы испытаний
ГОСТ 8031—56 Аппараты телефонные Тональный метод определения разборчивости речи

E99

ГОСТ 6498—53 Ларингофоны угольные. Методы электроакустических испытаний
ГОСТ 7289—55 Микрофоны (кроме угольных) и громкоговорители Методы электроакустических испытаний — Взамен ОСТ 40133
ГОСТ 7129—54 Микрофоны угольные общего применения Методы электроакустических испытаний
ГОСТ 8881—51 Приемники радиовещательные ламповые Методы акустических испытаний
ГОСТ 8882—51 Приемники радиовещательные ламповые Методы электрических испытаний
ГОСТ 6131—52 Порошки угольные микрофонные Методы испытаний
ГОСТ 3223—53 Сопротивления электрические постоянные непроволочные. Методы испытаний. — Взамен ГОСТ 3223—46
ГОСТ 6343—52 Телефоны. Методы электроакустических испытаний

Declassified and Approved For Release @ 50-Yr 2014/05/08 : CIA-RDP81-01043R003800010001-4

Declassified and Approved For Release @ 50-Yr 2014/05/08 : CIA-RDP81-01043R003800010001-4

Declassified and Approved For Release @ 50-Yr 2014/05/08 : CIA-RDP81-01043R003800010001-4

Declassified and Approved For Release @ 50-Yr 2014/05/08 : CIA-RDP81-01043R003800010001-4

Declassified and Approved For Release @ 50-Yr 2014/05/08 : CIA-RDP81-01043R003800010001-4

Declassified and Approved For Release @ 50-Yr 2014/05/08 : CIA-RDP81-01043R003800010001-4

Declassified and Approved For Release @ 50-Yr 2014/05/08 : CIA-RDP81-01043R003800010001-4

Declassified and Approved For Release @ 50-Yr 2014/05/08 : CIA-RDP81-01043R003800010001-4

Verzeichnis

Staatlicher Standards der UdSSR

1957

Deutsche Übersetzung
und russischer Originaltext

Band 4

Declassified and Approved For Release @ 50-Yr 2014/05/08 : CIA-RDP81-01043R003800010001-4

Declassified and Approved For Release @ 50-Yr 2014/05/08 : CIA-RDP81-01043R003800010001-4

1. Ergänzung zur Übersetzung des Verzeichnisses Staatlicher Standards der UdSSR 1957

Stand: 1. 4. 1958

Band 4

Erklärung f = für, n. = nach, v = vor

Seite				
11	f. GOST 2146-43	1)	GOST 2146-57	Stahlschiffe. Theoretische Linien des Schiffskörpers. — Ersatz für GOST 2146-43 —
12		1)	GOST 30-40	zurückgezogen
16	n. GOST 654-52	1)	GOST 8578-57	Ventilfedern für Automobil- und Schleppermotoren. Technische Forderungen.
17		1)	GOST 2784-50	streichen (in Gruppe D 25 aufgenommen)
	f. GOST 7884-56	2)	GOST 8769-58	Kraftwagen. Außenbeleuchtung. Anordnung und Farbe. — Ersatz für GOST 7884-56 und GOST 6304-52 —
		3)	OST 20082-38 OST 20098-38	zurückgezogen
18		1)	OST 20084-38 OST 20083-38 OST 20094-38 OST 20096-38 OST 20095-38 OST 20085-38 OST 20093-38 OST 20099-38	zurückgezogen
19		1)	OST 20087-38 OST 20086-38 OST 20081-38 OST 20089-38 OST 20071-38 OST 20092-38 OST 20065-38	zurückgezogen
20		1)	OST 20064-38 OST 20062-38 OST 20069-38 OST 20068-38 OST 20067-38 OST 20070-38 OST 20060-38	zurückgezogen
21		1)	OST 20061-38 OST 20073-38 OST 20063-38 OST 20075-38 OST 20074-38 OST 20072-38 OST 20076-38 OST 20078-38	zurückgezogen
22		1)	OST 20077-38 OST 20066-38 OST 20079-38 OST 20097-38 OST 20061-38	zurückgezogen
23		1)	GOST 6304-52	zurückgezogen
24	n. GOST 3396-54	1)	GOST 8514-57	Blattfedern für Traktoren. Technische Forderungen.
	n. GOST 5029-55	2)	GOST 8753-58	Zahnradpumpen von hydraulischen Mechanismen an Traktoren, landwirtschaftlichen Maschinen und Straßenmaschinen. Hauptdaten.
			GOST 8754-58	Steuerungen für hydraulische Mechanismen an Traktoren, landwirtschaftlichen Maschinen und Straßenmaschinen. Typen und Hauptdaten.
			GOST 8755-58	Außenliegende Zylinder mit zweiseitiger Wirkung und Regulierung der hydraulischen Mechanismen für Traktoren. Hauptdaten und Maße

Declassified and Approved For Release @ 50-Yr 2014/05/08 : CIA-RDP81-01043R003800010001-4

Declassified and Approved For Release @ 50-Yr 2014/05/08 : CIA-RDP81-01043R003800010001-4

Seite			
	f. GOST 6890-54	3) GOST 6890-58	Dieseltreibstoffapparatur für Traktoren Pumpen Ersatz für GOST 6890-54 —
	f. GOST 6892-54	4) GOST 6892-58	Dieseltreibstoffapparatur für Traktoren Tauchkolbenpaar der Treibstoffpumpen Technische Forderungen. — Ersatz für GOST 6892-54 —
	f. GOST 6893-54	5) GOST 6893-58	Dieseltreibstoffapparatur für Traktoren Einspritzdüsenzerstäuber Technische Forderungen. — Ersatz für GOST 6893-54 —
	f. GOST 6891-54	6) GOST 6891-58	Dieseltreibstoffapparatur für Traktoren Einspritzdüsen. — Ersatz für GOST 6891-54 —
25	n. GOST 7479-55	1) GOST 2794-57	Zahnräder für Kraftübertragung bei Traktoren. Technische Forderungen. — Ersatz für GOST 2794-50 —
26	n. GOST 7057-54	1) GOST 8669-58	Einspritzventile für Schlepperdieselmotoren. Verfahren zur Kontrolle des Kraftstoffdurchganges.
		GOST 8670-58	Einspritzpumpen für Schlepperdieselmotoren. Verfahren zur Kontrolle der Gleichmäßigkeit der Kraftstofförderung.
29	f. GOST 5503-50	1) GOST 5503-57	Fahrräder Technische Forderungen. — Ersatz für GOST 5503-50 —
32	n. GOST 4721-49	1) GOST 8626-57	Rettungsboote für Seeschiffe. Ölkanne.
		GOST 8627-57	Rettungsboote. Verschlußstopfen für Ablaßöffnungen, nicht automatisch.
		GOST 8628-57	Rettungsboote für Seeschiffe. Treibanker.
34	n. GOST 5733-51	1) GOST 8536-57	Rohlinge für Schiffswellen und Ruderschäfte.
		2) GOST 5373-50	zurückgezogen
36	f. GOST 1926-52	1) GOST 1926-57	Armaturen für Schiffsrohrleitungen aus Stahl, Messing und Bronze für Betriebstemperaturen t — 450° C. Technische Forderungen. — Ersatz für GOST 1926-52 —
	n. GOST 7367-36	2) GOST 8466-57	Lüftungs- und Ventilationssysteme auf Schiffen. Hauptsuchgänge, Kanäle und Armaturen
37	f. GOST 1836-51	1) GOST 1836-58	Stopfbuchsen-Flanschhähne gegossen für Nenndrücke bis 6 kp/cm². Typen und Hauptabmessungen. Ersatz für GOST 1836-51 —
41	f. GOST 4064-48	1) GOST 4064-58	Gegossene Führungen an der Bordkante für Anlegetaue ohne Rollen. Typen und Maße. — Ersatz für GOST 4064-48 —
	f. GOST 4065-48	2) GOST 4065-58	Gegossene Führungen an der Bordkante für Anlegetaue mit Rollen. Typen und Maße. — Ersatz für GOST 4065-48 —
	f. GOST 2047-48	3) GOST 2047-58	Gegossene Führungen an der Bordkante für Anlegetaue. Technische Forderungen. — Ersatz für GOST 2047-48 —
	f. GOST 4023-48	4) GOST 4023-58	Gegossene Poller für Anlegetaue. Typen und Maße. — Ersatz für GOST 4023-48 —
42	f. GOST 4024-48	1) GOST 4024-58	Geschweißte Poller für Anlegetaue. Typen und Maße. — Ersatz für GOST 4024-48 —
	f. GOST 2017-48	2) GOST 2017-58	Poller für Anlegetaue. Technische Forderungen. — Ersatz für GOST 2017-48 —
44	f. OST VKS 6268	1) GOST 8498-57	Signalflaggen für die Seeschiffahrt. — Ersatz für OST VKS 6268 —
45	n. GOST 760-41	1) GOST 8497-57	Anker mit erhöhter Haltekraft Matrosen-Anker
48		1) GOST 7612-55 GOST 5035-49 GOST 7233-54	zurückgezogen
49		1) GOST 6886-54 GOST 2157-55	zurückgezogen

Declassified and Approved For Release @ 50-Yr 2014/05/08 : CIA-RDP81-01043R003800010001-4

Declassified and Approved For Release @ 50-Yr 2014/05/08 : CIA-RDP81-01043R003800010001-4

Seite				
50	f GOST 3615-47	1) GOST 3615-58	Gußeiserne Halter der Schlußlampe für Eisenbahnwaggons – Ersatz für GOST 3615-47 –
51	f GOST 5026-49	1) GOST 5026-57	Kugelförmige konische Rohrverbindungen für Lokomotiven – Ersatz für GOST 5026-49 –
52	f GOST 1204-41	1) GOST 1204-58	Drehschuh für Eisenbahnwagen mit breiter Spur – Ersatz für GOST 1204-41 –
	f GOST 1205-41	2) GOST 1205-58	Bremsbacken für Waggons und Tender der Breitspurbahnen. – Ersatz für GOST 1205-41 –
	f GOST 1597-52	3) GOST 1597-58	Profil-Bremsbacken mit festen Einsätzen für Hauptstreckenlokomotiven der Breitspurbahnen. – Ersatz für GOST 1597-52 –
53	f. GOST 1561-42	1) GOST 1561-57	Luftbehälter für automatische Bremsen von Breitspur-Eisenbahnwagen. – Ersatz für GOST 1561-42 –
55	f. GOST 4913-49	1) GOST 4913-58	Seitenrahmen und Drehzapfen aus Stahlguß für Fahrgestelle von Güterwagen für Eisenbahnen mit 750 mm Spurweite. Technische Forderungen. – Ersatz für GOST 4913-49 –
	f. GOST 4915-49	2) GOST 4915-58	Wagenbremsen für Eisenbahnen mit 750 mm breiter Spur. Hebelübersetzung. Technische Forderungen. – Ersatz für GOST 4915-49 –
	f. GOST 4911-49	3) GOST 4911-58	Zweiachsige Güterwagen-Drehgestelle von Eisenbahnen mit 750 mm breiter Spur. Technische Forderungen. – Ersatz für GOST 4911-49 –
	f. GOST 4916-49	4) GOST 4916-58	Zug- und Puffereinrichtungen für Güterwagen von Eisenbahnen mit 750 mm Spurweite. – Ersatz für GOST 4916-49 –
	f. GOST 706-52	5) GOST 706-57	Holzräder für Pferdefuhrwerke. – Ersatz für GOST 706-52 –
58		1) GOST 4632-49	zurückgezogen
60	f. GOST 174-47 f. GOST 128-53 f. NKSnab 6112/173 f. GOST 4897-51 f. GOST 3814-51	1) GOST 8777-58	Holzfässer zur Füllung und Trockenverpackung. – Ersatz für GOST 128-53, GOST 174-47, GOST 4897-51, GOST 3814-51, OST NKSnab 6112/173 – und OST NKSnab 6113/174 –
63		1) NKSnab 6113/174	zurückgezogen
65	v. GOST 1248-50	1) GOST 8516-57	Zuckersäcke

Ag 103 58 DDR 1-14-7 7.25 B

Declassified and Approved For Release @ 50-Yr 2014/05/08 : CIA-RDP81-01043R003800010001-4

Declassified and Approved For Release @ 50-Yr 2014/05/08 : CIA-RDP81-01043R003800010001-4

V e r z e i c h n i s
Staatlicher Standards der UdSSR
1 9 5 7

Deutsche Übersetzung
Russischer Originaltext

Band 4
Übersicht. Vorwort. Klassifikator
Transport- und Verpackungsmittel

Herausgeber
Amt für Standardisierung
der Deutschen Demokratischen Republik
Berlin O 17, Köpenicker Straße 8o/82

Vertrieb: Fachbuchversandhaus Leipzig, Leipzig C 1, Postfach 287

Declassified and Approved For Release @ 50-Yr 2014/05/08 : CIA-RDP81-01043R003800010001-4

Declassified and Approved For Release @ 50-Yr 2014/05/08 : CIA-RDP81-01043R003800010001-4

Die Herausgabe der Übersetzung und des Originaltextes des Verzeichnisses der Staatlichen Standards der UdSSR erfolgt in 11 Bänden:

Band 1	Übersicht und Vorwort Klassifikator
Band 2	Bergbau. Bodenschätze Erdölprodukte Metalle und Metallerzeugnisse
Band 3	Maschinen, Ausrüstungen und Werkzeuge
Band 4	Transport- und Verpackungsmittel
Band 5	Energetische und elektrotechnische Ausrüstung
Band 6	Bauwesen und Baustoffe Silikat-keramische Materialien und Erzeugnisse
Band 7	Hölzer. Erzeugnisse aus Holz. Zellstoff. Papier. Karton Textilien und Leder
Band 8	Chemische Produkte und Gummi-Asbest-Erzeugnisse
Band 9	Nahrungs- und Genußmittel Land- und Forstwirtschaft
Band 10	Kontroll- und Meßgeräte
Band 11	Gesundheitsschutz, sanitäre und Hygieneartikel Wissenschaftlich-technische Terminologie, Bezeichnungen und Größen Haushalts-, Gebrauchs- und Bürowaren

Übersetzung als Manuskript gedruckt.
Originaltext fotomechanisch nachgedruckt.

Ag 103/57/DDR/Druck: AfS

Declassified and Approved For Release @ 50-Yr 2014/05/08 : CIA-RDP81-01043R003800010001-4

Declassified and Approved For Release @ 50-Yr 2014/05/08 : CIA-RDP81-01043R003800010001-4

Übersicht und Vorwort

Band/Seite

A. Bergbau. Bodenschätze

Allgemeine Vorschriften und Normen für den Bergbau.... 2/11

Kohelstoffhaltige Bodenschätze..... 2/11

Metallische Bodenschätze (Erze)..... 2/3o

Naturbaustoffe und Natursteine..... 2/32

Sonstige nichtmetallische Bodenschätze..... 2/33

B. Erdöl-Produkte

Allgemeine Vorschriften und Normen für die erdölverarbeitende Industrie..... 2/36

Flüssige und gasförmige Brennstoffe..... 2/39

Schmieröle..... 2/44

Schmierfette..... 2/5e

Erdölprodukte für die Industrie und für allgemeinen Bedarf..... 2/56

Komponenten und Zusätze zu Kraftstoffen und Schmierölen..... 2/61

V. Metalle und Metall-Erzeugnisse

Allgemeine Vorschriften und Normen für das Hüttenwesen 2/65

Fe-Einsatzmetalle und Schlacken..... 2/68

Kohlenstoffstahl in Normalgüte (Walzmaterial in Normalgüte)..... 2/71

Gütestahl und Sondergütestahl (Qualitäts-Walzmaterial) 2/77

Erzeugnisse aus Fe-Metallen für die Eisenbahn..... 2/83

Buntmetalle und deren Legierungen, Walzmaterial aus Buntmetallen..... 2/86

Declassified and Approved For Release @ 50-Yr 2014/05/08 : CIA-RDP81-01043R003800010001-4

Declassified and Approved For Release @ 50-Yr 2014/05/08 : CIA-RDP81-01043R003800010001-4

Band/Seite

Metallrohre und Erzeugnisse aus Rohren..... 2/101

Draht und Drahterzeugnisse..... 2/101

Gußstücke aus verschiedenen Metallen..... 2/124

G. Maschinen, Ausrüstungen und Werkzeuge

Allgemeine Vorschriften und Normen für den Maschinenbau 3/11

Allgemeine Maschinenelemente und Konstruktionsgruppen von Maschinen..... 3/17

Werkzeuge und Vorrichtungen für die Industrie..... 3/40

Befestigungselemente und sonstige industrielle Normteile 3/78

Maschinen und Ausrüstungen für die Schwerindustrie..... 3/93

Maschinen und Ausrüstungen für die Holzindustrie, die Papier- und Zellulose-Industrie sowie das Druckereiwesen.. 3/105

Maschinen und Ausrüstungen für die Leichtindustrie..... 3/113

Maschinen und Ausrüstungen für Lebensmittelindustrie und Handel..... 3/118

Maschinen und Ausrüstungen für allgemeine Verwendung... 3/122

Landwirtschaftliche Maschinen und landwirtschaftliches Inventar..... 3/148

D. Transport- und Verpackungsmittel

Allgemeine Vorschriften und Normen für das Transportwesen..... 4/11

Luftfahrt..... 4/11

Kraftwagen, Schlepper und Zugmaschinen..... 4/12

Krafträder und Fahrräder..... 4/27

Schiffbau..... 4/29

Eisenbahnwesen..... 4/47

Fuhrwerke..... 4/55

Verpackungsmittel aus Holz, Papier und Karton..... 4/56

Declassified and Approved For Release @ 50-Yr 2014/05/08 : CIA-RDP81-01043R003800010001-4

Declassified and Approved For Release @ 50-Yr 2014/05/08 : CIA-RDP81-01043R003800010001-4

	Band/Seite
Verpackungsmittel aus Metall	4/63
Verpackungsmaterial aus Glas und Gewebe sowie Hilfsstoffe	4/64

E. Energetische und elektrotechnische Ausrüstung

Allgemeine Vorschriften und Normen für die Elektrotechnik und Wärmetechnik	5/11
Dampfkraftanlagen	5/13
Elektrotechnisches Material und Isolatoren	5/15
Elektrische Kabel, Leitungen und Schnüre	5/19
Akkumulatoren, Elemente und Kondensatoren	5/24
Elektrische Maschinen, Transformatoren und Wandler	5/27
Elektrische Apparate und Armaturen	5/33
Beleuchtungstechnik und Röntgentechnik	5/46
Fernmeldetechnik	5/58

F. Bauwesen und Baustoffe

Allgemeine Vorschriften und Normen für das Bauwesen	6/11
Baustoffe	6/11
Sanitäre und Brandschutz-Technik	6/21
Baukonstruktionen und Bauteile	6/26
Zivile Gebäude und Anlagen	6/30
Industriegebäude und -anlagen	6/31
Landwirtschaftliche Gebäude und Anlagen	6/34
Wasserbau	6/35
Straßen-, Brücken- und Eisenbahn-Bau	6/37

Declassified and Approved For Release @ 50-Yr 2014/05/08 : CIA-RDP81-01043R003800010001-4

Declassified and Approved For Release @ 50-Yr 2014/05/08 : CIA-RDP81-01043R003800010001-4

Band/Seite

I. Silikat-keramische Materialien und Erzeugnisse

Erzeugnisse aus Glas, Porzellan und Keramik..... 6/38

Feuerfestes Material und feuerfeste Erzeugnisse..... 6/46

K. Hölzer. Erzeugnisse aus Holz. Zellstoff. Papier. Karton

Allgemeine Vorschriften und Regeln für die Holz-, Zellstoff- und Papierindustrie..... 7/11

Rohholz..... 7/12

Schnittholz und Erzeugnisse aus Holz..... 7/17

Zellstoff und Halbfabrikate für die Papierindustrie... 7/26

Papier und Erzeugnisse aus Papier (ausser Bürobrzeugnissen)..... 7/29

Pappe und Fiber..... 7/39

L. Chemische Produkte und Gummi-Asbest-Erzeugnisse

Allgemeine Vorschriften und Normen für die chemische Industrie..... 8/11

Anorganische chemische Produkte..... 8/11

Organische chemische Produkte..... 8/25

Erzeugnisse der Kokschemie..... 8/42

Produkte der Holzchemie..... 8/46

Reagenzien..... 8/47

Gummi- und Asbest-Erzeugnisse..... 8/65

Sprengstoffe und Pyrotechnik..... 8/77

Fotochemische Erzeugnisse..... 8/81

Sonstige chemische Produkte..... 8/82

M. Textilien und Leder

Allgemeine Vorschriften und Normen für die Leichtindustrie..... 7/43

Declassified and Approved For Release @ 50-Yr 2014/05/08 : CIA-RDP81-01043R003800010001-4

Declassified and Approved For Release @ 50-Yr 2014/05/08 : CIA-RDP81-01043R003800010001-4

	Band/Seite
Erzeugnisse aus Leder und aus Filz	7/46
Rauchwaren	7/52
Erzeugnisse der Bekleidungsindustrie	7/59
Trikotagen	7/66
Galanteriewaren	7/71
Gewebe und Stückwaren aus Baumwolle	7/71
Gewebe und Stückware aus Bastfasern	7/85
Wollgewebe und Stückware aus Wolle	7/95
Gewebe und Stückware aus Seide	7/102
E. Nahrungs- und Genußmittel	
Allgemeine Vorschriften und Normen für die Lebensmittelindustrie	9/11
Fleisch- und Molkereiprodukte	9/14
Fische und Erzeugnisse der fischverarbeitenden Industrie	9/25
Müllerei- und Bäckerei-Erzeugnisse	9/31
Zucker-, Konditorwaren und Stärke- und Sirupwaren	9/37
Obst und Gemüse	9/40
Öle und Fette	9/42
Weine und Getränke	9/50
Tabakwaren	9/51
Geschmackstoffe sowie konservierende und Klebstoffe	9/55
F. Kontroll- und Meßgeräte	
Allgemeine Vorschriften und Normen für den Gerätebau	to/11
Mechanische Geräte	to/15
Thermometer und sonstige wärmetechnische Geräte	to/17
Elektrische Meßgeräte	to/22

Declassified and Approved For Release @ 50-Yr 2014/05/08 : CIA-RDP81-01043R003800010001-4

Declassified and Approved For Release @ 50-Yr 2014/05/08 : CIA-RDP81-01043R003800010001-4

	Band/Seite
Optische und optisch-mechanische Geräte.....	1o/25
physikalisch-chemische Meßgeräte und Laborausrüstung	1o/29
Regelung, Automatik und Fernsteuerung.....	1o/34
Rechen-, analytische Schreib- und Zeichengeräte.....	1o/34
Film- und Foto-Apparaturen.....	1o/35
R. Gesundheitsschutz, sanitäre und Hygiene-Artikel	
Apotheker- sowie Parfümerie- und kosmetische Waren..	11/11
Mittel, Instrumente und Ausrüstungen für das Veterinärwesen.....	11/15
Medizinisch-technische Rohstoffe.....	11/16
S. Land- und Forstwirtschaft	
Allgemeine Vorschriften und Normen für die Land- und Forstwirtschaft.....	9/55
Feldkulturen.....	9/55
Technische Kulturen.....	9/61
Gemüse und Blumen.....	9/65
Seidenraupenzucht.....	9/66
Viehzucht.....	9/66
Tierzucht, Jagd- und Fischzucht.....	9/73
Forstwirtschaft und Agromelioration in der Forstwirtschaft.....	9/79
T. Wissenschaftlich-technische Terminologie. Bezeichnungen und Größen.	
Allgemeine technische und metrologische Terminologie Bezeichnungen und Größen.....	11/26
Mathematik.....	11/27
Astronomie.....	11/27
Physik und Mechanik.....	11/27

Declassified and Approved For Release @ 50-Yr 2014/05/08 : CIA-RDP81-01043R003800010001-4

Declassified and Approved For Release @ 50-Yr 2014/05/08 : CIA-RDP81-01043R003800010001-4

	Band/Seite
U. Haushalts-, Gebrauchs- und Bürowaren	
Geschirr- und Wirtschaftswaren.....	11/3o
Gegenstände des täglichen Gebrauchs.....	11/3o
Schreibwaren, Bürowaren und Kanzleibücher.....	11/31
Musikinstrumente.....	11/32
Sportzubehör.....	11/32
Gegenstände der Verwaltungstechnik und des allgemeinen Gebrauchs.....	11/33

Declassified and Approved For Release @ 50-Yr 2014/05/08 : CIA-RDP81-01043R003800010001-4

Declassified and Approved For Release @ 50-Yr 2014/05/08 : CIA-RDP81-01043R003800010001-4

V o r w o r t

Die staatlichen Standards sind die einzige Form von Standards in der UdSSR. Ihre Anwendung ist verbindlich in allen Zweigen der Volkswirtschaft der UdSSR, für alle Organisationen und Betriebe im Zuständigkeitsbereich der Union, der Republiken und der örtlichen Organe.

Ziel der Schaffung staatlicher Standards ist die Sicherstellung qualitativ hochwertiger industrieller und landwirtschaftlicher Erzeugnisse. Die Vereinheitlichung sowie die Sicherung von Maschinen, Elementen und ganzen Baugruppen von Maschinen oder an Erzeugnissen, die verbesserte Ausnutzung von metallischen und sonstigen Werkstoffen, die Einsparung von Energie und Brennstoffen sowie die Senkung der Selbstkosten, Kürzung der Projektierungszeiträume und der zur Aufnahme neuer Verpflichtungen erforderlichen Vorbereitungszeiten.

Die staatlichen Standards für industrielle und landwirtschaftliche Erzeugnisse werden vom Komitee für Standards, Maße und Meßgeräte beim Ministerrat der UdSSR bestätigt. Besonders wichtige staatliche Standards werden vom Ministerrat der UdSSR bestätigt und zwar in Übereinstimmung mit den Jahresplänen für Standardisierungsarbeiten oder im Zusammenhang mit Beschlüssen des Ministerrats der UdSSR.

Die staatlichen Standards für Baustoffe und Einzelteile von Baukonstruktionen werden vom Staatlichen Komitee für Bauangelegenheiten beim Ministerrat der UdSSR bestätigt.
In der Zeit von 1925 bis 1940 erhielten die staatlichen Standards der UdSSR die Bezeichnung "OST", während, beginnend mit August 1940, die Bezeichnung "GOST" gegeben wurde. Das vorliegende Verzeichnis umfaßt die gültigen staatlichen Standards (GOST - OST), die seit Einführung der staatlichen Standards in der UdSSR bestätigt wurden (bis zum 1.Mai 1957).

Declassified and Approved For Release @ 50-Yr 2014/05/08 : CIA-RDP81-01043R003800010001-4

Declassified and Approved For Release @ 50-Yr 2014/05/08 : CIA-RDP81-01043R003800010001-4

Die Aufteilung der Standards nach Gruppen erfolgte im "Verzeichnis 1957" entsprechend dem 1949 eingeführten "Klassifikator für staatliche Standards", der hinsichtlich einiger Gruppen vervollkommnet wurde.

Zur Erzielung günstiger Bedingungen für die Benutzung ist das Verzeichnis in 3 Teile unterteilt:

Teil I : Übersicht der gültigen GOST - OST, unterteilt nach Abschnitten, Klassen und Gruppen (entsprechend dem am Anfang des Verzeichnisses angeordneten Klassifikator).

Teil II : Übersicht der gleichen Standards in alphabetischer Ordnung (in zusammengefaßter Form).

Teil III: Übersicht der Nummern der gültigen Standards.

Im ersten Teil des Verzeichnisses sind die Standards im Rahmen jeder Gruppe in der Regel alphabetisch nach den Anfangs-Buchstaben des ersten Wortes ihrer Titel geordnet. Die Art des Standards (Klassifizierung, technische Bedingungen, Prüfverfahren usw.) wird hinter dem Titel nur dann angegeben, wenn der Standard nicht komplett ist.

Der zweite Teil des Verzeichnisses dient zum Auffinden der Nummern von Standards nach ihrem Titel, gleichzeitig wurde angegeben, zu welcher Gruppe des Klassifikators der jeweilige Gegenstand gehört. Genauere Angaben über diese Standards findet man dann im ersten Teil des Verzeichnisses. Im dritten Teil des Verzeichnisses ist schließlich eine Übersicht der Standards in der Reihenfolge ihrer Nummern und Bezeichnungen (GOST, OST usw.) mit Anführung der Gruppen des Klassifikators gegeben.

Bei den Standards mit der Bezeichnung "OST", die zusätzlich die Abkürzung der bestätigenden Dienststelle enthalten (NKTP 3548, NKLP 1682, VKS 5539) würde in allen Fällen die Bezeichnung "OST" ausgelassen. Bei Bezugnahme auf solche

Declassified and Approved For Release @ 50-Yr 2014/05/08 : CIA-RDP81-01043R003800010001-4

Declassified and Approved For Release @ 50-Yr 2014/05/08 : CIA-RDP81-01043R003800010001-4

im vorliegenden Verzeichnis enthaltener Standards sind also den in der ersten Spalte aufgeführten Nummern (NKTP 3548, NKLP 1682, VKS 5539) noch die Buchstaben "OST" vorzusetzen.

Laufende Informationen über neu bestätigte Standards und in gültigen Normen vorgenommene Änderungen werden in dem monatlich erscheinenden "Informationsanzeiger für Standards" und in der Zeitschrift "Standardisierung" veröffentlicht. Bestellungen auf staatliche Standards sind zu richten an die Vertriebsabteilung des Verlages "Standartgis" Moskau I-90, 2. Mestschanskaja, Haus 51.

- - -

Mai 1957

Declassified and Approved For Release @ 50-Yr 2014/05/08 : CIA-RDP81-01043R003800010001-4

Declassified and Approved For Release @ 50-Yr 2014/05/08 : CIA-RDP81-01043R003800010001-4

Index und Nummer des Standards	Benennung des Standards

Abschnitt D: Transport- und Verpackungsmittel

Klasse D 0. Allgemeine Regeln und Normen für den Transport

Gruppe D 00. Terminologie und Bezeichnungen

GOST 4021 - 48	Verbrennungsmotoren. Numerierung der Zylinder
GOST 1630 - 46	Drehrichtung. Bestimmungsmethoden. Ersatz für GOST 1630-42
GOST 1075 - 41	Koordinatenachsen und Grundbezeichnungen zur Verwendung in aerodynamischen und hydrodynamischen Berechnungen im Flugzeugbau

Gruppe D 02. Berechnungs- und Entwurfsnormen

VKS 8199	Transportbehälter mit Bruttogewichten von 0,625 - 5,0 t. Grundnormen für den Entwurf.
GOST 2146 - 43	Schiffskörper aus Metall. Theoretische Linien
GOST 1062 - 56	Schiffe. Hauptabmessungen.- Ersatz für GOST 1062-41.
GOST 3148 - 52	Schiffstüren, Luken, Windhutzen und Bullaugen. Lichte Maße.- Ersatz für GOST 3148-46

Gruppe D 07. Sicherheitstechnik.

GOST 6520 - 53	Warnknallkörper (Petarden) für das Eisenbahnwesen. - Ersatz für OST NKPS 6967/146

Klasse D 1. Luftfahrt

Gruppe D 10. Klassifizierung, Nomenklatur und allgemeine Normen.

GOST 2645 - 44	Beschriftungen und Kennfarben für Einzelteile und Aggregate von Flugzeugen.

Declassified and Approved For Release @ 50-Yr 2014/05/08 : CIA-RDP81-01043R003800010001-4

Declassified and Approved For Release @ 50-Yr 2014/05/08 : CIA-RDP81-01043R003800010001-4

Index und Nummer des Standards	Benennung des Standards
Klasse D 2.	**Kraftwagen, Schlepper und Zugmaschinen**
Gruppe D 21.	**Omnibusse, Personenkraftwagen**
GOST 6188 - 52	Personenkraftwagen M -2o "Pobeda"
GOST 7495 - 55	Einetagige, zweiachsige Oberleitungsbusse zur Personenbeförderung. Technische Bedingungen.
Gruppe D 22.	**Lastkraftwagen sowie Anhänger für Kraftwagen und Schlepper.**
GOST 7593 - 55	Lastkraftwagen. Anstrich.
GOST 6o4o - 51	Lastkraftwagen "GAZ -51"
GOST 7o15 - 54	Lastkraftwagen "GAZ-51 B" für Flaschengasbetrieb.
GOST 67o1 - 53	Lastkraftwagen "GAZ -63"
GOST 3e - 4e	Lastkraftwagen "ZIS -5". Technische Bedingungen.- Ersatz für OST 2oo16-38
GOST 7924 - 56	Lastkraftwagen (Kipper) "GAZ-93".
GOST 6o3o - 51	Tankkraftwagen für flüssige Kraftstoffe. Typen und Hauptmaße.-
GOST 2153 - 53	Feldküchen für motorisierten Zug.- Ersatz für GOST V-2153-43
GOST 3163 - 54	Anhänger, Sattelanhänger und Nachlaufachsen mit Radfahrwerk für allgemeine Verwendung.- Ersatz für GOST 3163-46

Declassified and Approved For Release @ 50-Yr 2014/05/08 : CIA-RDP81-01043R003800010001-4

Declassified and Approved For Release @ 50-Yr 2014/05/08 : CIA-RDP81-01043R003800010001-4

Index und Nummer des Standards	Benennung des Standards
	Gruppe D 23. Schlepper und Zugmaschinen.
GOST 6572 - 53	Schlepper. Anstrich.
	Gruppe D 24. Motoren und Motorenteile für Kraftwagen und Schlepper.
GOST 7929 - 56	Zylinderblöcke für Schleppermotoren. Technische Bedingungen.- Ersatz für OST 2olo3.
GOST 758 - 56	Pleuelschrauben für Kraftwagenmotoren. Technische Anforderungen.- Ersatz für GOST 758-47.
GOST 5419 - 52	Pleuelschrauben für Schleppermotoren. Technische Bedingungen.- Ersatz für GOST 5419-5o.
GOST 6115 - 52	Nockenwellen für Traktorenmotoren. Technische Bedingungen.- Ersatz für OST 2o118.
GOST 348o - 46	Zapfwellen für Ackerschlepper. Grundwerte.
GOST 4669 - 54	Kurbelwellen für Kraftfahrzeug-Motoren. Technische Bedingungen.- Ersatz für GOST 4669-49.
GOST 5371 - 52	Kurbelwellen für Schleppermotoren. Technische Bedingungen.- Ersatz für GOST 5371-5o.
GOST 8oo7 - 56	Nockenwelle für Kraftwagenmotoren. Technische Bedingungen.
GOST 3785 - 57	Ventilführungsbuchsen für Kraftwagenmotoren. Technische Anforderungen.- Ersatz für GOST 3785-47.

Declassified and Approved For Release @ 50-Yr 2014/05/08 : CIA-RDP81-01043R003800010001-4

Declassified and Approved For Release @ 50-Yr 2014/05/08 : CIA-RDP81-01043R003800010001-4

Index und Nummer des Standards	Benennung des Standards
GOST 5372 - 52	Ventilführungsbuchsen für Kraftwagenmotoren. Technische Anforderungen.- Ersatz für GOST 5372-5o.
GOST 759 - 56	Pleuelschraubenmuttern für Kraftwagenmotoren. Technische Bedingungen.- Ersatz für GOST 759-47.
GOST 5418 - 52	Pleuelschraubenmuttern für Schleppermotore. Technische Bedingungen.- Ersatz für GOST 5418-5o.
GOST 655 - 52	Zylinderlaufbuchsen für Schleppermotoren. Technische Bedingungen.- Ersatz für GOST 655-5o.
GOST 622 - 5o	Zylinderköpfe für Schleppermotoren. Technische Bedingungen.- Ersatz für GOST 622-41 und OST 2olo5.
GOST 4768 - 49	Vergasermotoren. Start-Gaserzeuger, für Kraftwagen "PGG-1". Technische Bedingungen.
GOST 4687 - 49	Vergasermotoren. Vorrichtung "AP" zum Einspritzen von Startkraftstoff.
GOST 562o - 5o	Schleppermotoren KDM-46.
GOST 2o95 - 43	Düsen für Kraftwagen- und Schleppervergaser.- Ersatz für OST 26oll.
GOST 3341 - 46	Vergaser für Kraftwagenmotoren. Flansch für ovale Auslaßöffnungen. Abmessungen.

Declassified and Approved For Release @ 50-Yr 2014/05/08 : CIA-RDP81-01043R003800010001-4

Declassified and Approved For Release @ 50-Yr 2014/05/08 : CIA-RDP81-01043R003800010001-4

Index und Nummer des Standards	Benennung des Standards
GOST 3637 - 47	Vergaser "K-11". Technische Bedingungen.- Ersatz für OST 26071.
GOST 6719 - 53	Vergaser "MKZ-6V".- Ersatz für OST 26019.
GOST 1287 - 57	Ventile für Kraftwagenmotoren. Technische Anforderungen.- Ersatz für GOST 1287-47.
GOST 620 - 52	Ventile für Schleppermotoren. Technische Anforderungen.- Ersatz für GOST 620-50.
GOST 846 - 48	Verdichtungs- und Ölabstreifringe für Kraftwagenmotoren. Technische Bedingungen.- Ersatz für GOST 846-41.
GOST 621 - 52	Verdichtungs- und Ölabstreifringe für Schleppermotoren. Technische Bedingungen.- Ersatz für GOST 621-50.
GOST 776 - 54	Kolbenbolzen für Kraftwagenmotoren. Technische Bedingungen.- Ersatz für GOST 776-48.
GOST 619- 52	Kolbenbolzen für Schleppermotoren. Technische Bedingungen.- Ersatz für GOST 619-50.
GOST 865 - 54	Aluminiumkolben für Kraftwagenmotoren. Technische Bedingungen.- Ersatz für GOST 865-48.

Declassified and Approved For Release @ 50-Yr 2014/05/08 : CIA-RDP81-01043R003800010001-4

Declassified and Approved For Release @ 50-Yr 2014/05/08 : CIA-RDP81-01043R003800010001-4

Index und Nummer des Standards	Bezeichnung des Standards
GOST 654 - 52	Kolben für Schleppermotoren. Technische Bedingungen.- Ersatz für GOST 654-50
GOST 2793 - 54	Wasserkühler für Schlepper. Kühlerblocks und Kühlerröhrchen. Technische Bedingungen.- Ersatz für GOST 2793-45
GOST 1286 - 57	Ventilstößel für Kraftwagenmotoren. Technische Anforderungen.- Ersatz für GOST 1286-47
GOST 5374 - 52	Ventilstößel für Schleppermotoren. Technische Bedingungen.- Ersatz für GOST 5374-50
GOST 4012 - 52	Öl-Feinfilter für Kraftwagen- und Schleppermotoren. Gehäuse und auswechselbare Filterelemente. Hauptmaße.- Ersatz für GOST 4012-48
GOST 7155 - 54	Öl-Feinfilter für Kraftwagen- und Schleppermotoren. Allgemeine Anforderungen und Prüfverfahren.
GOST 7389 - 55	Kraftstoff-Feinfilter für Kraftwagen- und Schleppermotoren (Dieselmotoren). Allgemeine Anforderungen und Prüfverfahren.
GOST 845 - 54	Pleuel für Kraftwagenmotoren. Technische Bedingungen.- Ersatz für GOST 845-49
GOST 5417 - 52	Pleuel für Schleppermotoren. Technische Bedingungen.- Ersatz für GOST 5417-50

Declassified and Approved For Release @ 50-Yr 2014/05/08 : CIA-RDP81-01043R003800010001-4

Declassified and Approved For Release @ 50-Yr 2014/05/08 : CIA-RDP81-01043R003800010001-4

Index und Nummer des Standards	Bezeichnung des Standards
GOST 654 - 52	Kolben für Schleppermotoren. Technische Bedingungen.- Ersatz für GOST 654-50
GOST 2793 - 54	Wasserkühler für Schlepper. Kühlerblocks und Kühlerröhrchen. Technische Bedingungen.- Ersatz für GOST 2793-45
GOST 1286 - 57	Ventilstößel für Kraftwagenmotoren. Technische Anforderungen.- Ersatz für GOST 1286-47
GOST 5374 - 52	Ventilstößel für Schleppermotoren. Technische Bedingungen.- Ersatz für GOST 5374-50
GOST 4012 - 52	Öl-Feinfilter für Kraftwagen- und Schleppermotoren. Gehäuse und auswechselbare Filterelemente. Hauptmaße.- Ersatz für GOST 4012-48
GOST 7155 - 54	Öl-Feinfilter für Kraftwagen- und Schleppermotoren. Allgemeine Anforderungen und Prüfverfahren.
GOST 7389 - 55	Kraftstoff-Feinfilter für Kraftwagen- und Schleppermotoren (Dieselmotoren). Allgemeine Anforderungen und Prüfverfahren.
GOST 845 - 54	Pleuel für Kraftwagenmotoren. Technische Bedingungen.- Ersatz für GOST 845-49
GOST 5417 - 52	Pleuel für Schleppermotoren. Technische Bedingungen.- Ersatz für GOST 5417-50

Declassified and Approved For Release @ 50-Yr 2014/05/08 : CIA-RDP81-01043R003800010001-4

Declassified and Approved For Release @ 50-Yr 2014/05/08 : CIA-RDP81-01043R003800010001-4

Index und Nummer des Standards	Benennung des Standards
GOST 2795 - 45	Zahnräder für Nockenwellenantrieb von Schleppermotoren. Technische Bedingungen.
GOST 2794 - 5o	Stirn- und Kegelräder, geradverzahnt, für Schleppermotoren.- Technische Bedingungen.- Ersatz für GOST 2794-45
Gruppe: D 25.	**Einzelteile, Baugruppen und Armaturen für Kraftwagen und Schlepper**
GOST 7884 - 56	**Kraftwagen. Außenbeleuchtung. Anordnung.- Ersatz für Ost 26o37 und OST 26o38.**
GOST 1o56 - 54	**Personen- und Lastkraftwagen. Felgenprofile und Befestigung der Räder.- Ersatz für GOST 1o56-43, GOST 32o8-46 und GOST 32o9-46**
OST 26o36	**Kraftwagen und Schlepper. Umlaufrichtung der Elektrogeräte.**
GOST 19o2 - 53	**Kraftwagen. Anordnung und Abmessungen der Stoßstangen.- Ersatz für GOST 19o2-42**
GOST 6758 - 53	**Kraftwagen-Kontrollgeräte. Einbaudurchmesser.- Ersatz für OST 26o35.**
OST 2oo92 - 38	Armaturen für Kraftwagen und Schlepper. Rohrverschraubungen mit Koppelkegelring. Überwurfmutter. Abmessungen.
OST 2oo96 - 38	Armaturen für Kraftwagen und Schlepper. Rohrverschraubungen mit Doppelkegelring. Überwurfschrauben. Abmessungen.

Declassified and Approved For Release @ 50-Yr 2014/05/08 : CIA-RDP81-01043R003800010001-4

Declassified and Approved For Release @ 50-Yr 2014/05/08 : CIA-RDP81-01043R003800010001-4

Index und Nummer des Standards	Benennung des Standards
OST 20084 - 38	Armaturen für Kraftwagen und Schlepper. Rohrverschraubungen mit Doppelkegelring.
ST 20093 - 38	Armaturen für Kraftwagen und Schlepper. Rohrverschraubungen mit Doppelkegelring. Doppelkegelringe. Abmessungen.
ST 20094 - 38	Armaturen für Kraftwagen und Schlepper. Rohrverschraubungen mit Doppelkegelring. Auflötung des Doppelkegelringes. Abmessungen.
ST 20086 - 38	Armaturen für Kraftwagen und Schlepper. Rohrverschraubungen mit Doppelkegelring. Einschraubstutzen mit kegeligem Einschraubgewinde für Überwurfmuttern. Abmessungen.
ST 20085 - 38	Armaturen für Kraftwagen und Schlepper. Rohrverschraubungen mit Doppelkegelring. Verbindungsstutzen für Überwurfmuttern. Abmessungen.
ST 20095 - 38	Armaturen für Kraftwagen und Schlepper. Rohrverschraubungen mit Doppelkegelring. Gewindelöcher. Abmessungen.
ST 20083 - 38	Armaturen für Kraftwagen und Schlepper. Rohrverschraubungen mit Doppelkegelring. Zusammenbau und Außenmaße.
ST 20089 - 38	Armaturen für Kraftwagen und Schlepper. Rohrverschraubungen mit Doppelkegelring. T-Stutzen mit Einschraubgewinde im Durchgang. Abmessungen.

Declassified and Approved For Release @ 50-Yr 2014/05/08 : CIA-RDP81-01043R003800010001-4

Declassified and Approved For Release @ 50-Yr 2014/05/08 : CIA-RDP81-01043R003800010001-4

Index und Nummer des Standards	Benennung des Standards
OST 2oo87 - 38	Armaturen für Kraftwagen und Schlepper. Rohrverschraubungen mit Doppelkegelring. T-Verbindungsstutzen für Überwurfmuttern. Abmessungen
OST 2oo88 - 38	Armaturen für Kraftwagen und Schlepper. Rohrverschraubungen mit Doppelkegelring. T-Einschraubstutzen mit kegeligem Einschraubgewinde für Überwurfmuttern. Abmessungen.
OST 2oo91 - 38	Armaturen für Kraftwagen und Schlepper. Rohrverschraubungen mit Doppelkegelring. Winkel-Einschraubstutzen für Überwurfmutter. Abmessungen.
OST 2oo9o - 38	Armaturen für Kraftwagen und Schlepper. Rohrverschraubungen mit Doppelkegelring. Winkelstutzen für Überwurfmuttern. Abmessungen.
OST 2oo71 - 38	Armaturen für Kraftwagen und Schlepper. Rohrverschraubungen für gebördelte Kupfer- und Messingrohre. Anschweißstutzen. Abmessungen.
OST 2oo63 - 38	Armaturen für Kraftwagen und Schlepper. Rohrverschraubungen für gebördelte Kupfer- und Messingrohre. Verbindungselemente.
OST 2oo65 - 38	Armaturen für Kraftwagen und Schlepper. Rohrverschraubungen für gebördelte Kupfer- und Messingrohre. Einschraubstutzen mit kegeligem Einschraubgewinde für Überwurfmuttern. Abmessungen.

Declassified and Approved For Release @ 50-Yr 2014/05/08 : CIA-RDP81-01043R003800010001-4

Declassified and Approved For Release @ 50-Yr 2014/05/08 : CIA-RDP81-01043R003800010001-4

Index und Nummer des Standards	Benennung des Standards
OST 2oo64 - 38	Armaturen für Kraftwagen und Schlepper. Rohrverschraubungen für gebördelte Kupfer- und Messingrohre. Verbindungsstutzen. Abmessungen.
OST 2oo62 - 38	Armaturen für Kraftwagen und Schlepper. Rohrverschraubungen für gebördelte Kupfer- und Messingrohre. Zusammenbau und Außenmaße.
OST 2oo68 - 38	Armaturen für Kraftwagen und Schlepper. Rohrverschraubungen für gebordelte Kupfer- und Messingrohre. Einschraubstutzen mit kegeligem Einschraubgewinde für Überwurfmuttern. Abmessungen.
OST 2oo66 - 38	Armaturen für Kraftwagen und Schlepper. Rohrverschraubungen für gebördelte Kupfer- und Messingrohre. T-Stutzen für Überwurfmuttern. Abmessungen.
OST 2oo67 - 38	Armaturen für Kraftwagen und Schlepper. Rohrverschraubungen für gebördelte Kupfer- und Messingrohre. Verbindungs-T-Stutzen. Abmessungen.
OST 2oo7o - 38	Armaturen für Kraftwagen und Schlepper. Rohrverschraubungen für gebördelte Kupfer- und Messingrohre. Winkel-Einschraubestutzen mit kegeligem Einschraubgewinde. Abmessungen.
OST 2oo69 - 38	Armaturen für Kraftwagen und Schlepper. Rohrverschraubungen für gebördelte Kupfer- und Messingrohre. Winkelstutzen für Überwurfmuttern. Abmessungen.

Declassified and Approved For Release @ 50-Yr 2014/05/08 : CIA-RDP81-01043R003800010001-4

Declassified and Approved For Release @ 50-Yr 2014/05/08 : CIA-RDP81-01043R003800010001-4

Index und Nummer des Standards	Benennung des Standards
OST 2oo64 - 38	Armaturen für Kraftwagen und Schlepper. Rohrverschraubungen für gebördelte Kupfer- und Messingrohre. Verbindungsstutzen. Abmessungen.
OST 2oo62 - 38	Armaturen für Kraftwagen und Schlepper. Rohrverschraubungen für gebördelte Kupfer- und Messingrohre. Zusammenbau und Außenmaße.
OST 2oo68 - 38	Armaturen für Kraftwagen und Schlepper. Rohrverschraubungen für gebördelte Kupfer- und Messingrohre. Einschraubstutzen mit kegeligem Einschraubgewinde für Überwurfmuttern. Abmessungen.
OST 2oo66 - 38	Armaturen für Kraftwagen und Schlepper. Rohrverschraubungen für gebördelte Kupfer- und Messingrohre. T-Stutzen für Überwurfmuttern. Abmessungen.
OST 2oo67 - 38	Armaturen für Kraftwagen und Schlepper. Rohrverschraubungen für gebördelte Kupfer- und Messingrohre. Verbindungs-T-Stutzen. Abmessungen.
OST 2oo7o - 38	Armaturen für Kraftwagen und Schlepper. Rohrverschraubungen für gebördelte Kupfer- und Messingrohre. Winkel-Einschraubestutzen mit kegeligem Einschraubgewinde. Abmessungen.
OST 2oo69 - 38	Armaturen für Kraftwagen und Schlepper. Rohrverschraubungen für gebördelte Kupfer- und Messingrohre. Winkelstutzen für Überwurfmuttern. Abmessungen.

Declassified and Approved For Release @ 50-Yr 2014/05/08 : CIA-RDP81-01043R003800010001-4

Declassified and Approved For Release @ 50-Yr 2014/05/08 : CIA-RDP81-01043R003800010001-4

Index und Nummer des Standards	Benennung des Standards
OST 2oo81 - 38	Armaturen für Kraftwagen und Schlepper. Rohrverschraubungen mit Kugelbuchsen. Überwurfmuttern. Abmessungen.
OST 2oo73 - 38	Armaturen für Kraftwagen und Schlepper. Rohrverschraubungen mit Kugelbuchsen. Verbindungselemente.
OST 2oo82 - 38	Armaturen für Kraftwagen und Schlepper. Rohrverschraubungen mit Kugelbuchsen. Kugelbuchse. Abmessungen.
OST 2oo75 - 38	Armaturen für Kraftwagen und Schlepper. Rohrverschraubungen mit Kugelbuchsen. Einschraubstutzen, mit kegeligem Einschraubgewinde für Überwurfmutter. Abmessungen.
OST 2oo74 - 38	Armaturen für Kraftwagen und Schlepper. Rohrverschraubungen mit Kugelbuchsen. Verbindungsstutzen für Überwurfmuttern. Abmessungen.
OST 2oo72 - 38	Armaturen für Kraftwagen und Schlepper. Rohrverschraubungen mit Kugelbuchsen. Zusammenbau und Außenmaße.
OST 2oo78 - 38	Armaturen für Kraftwagen und Schlepper. Rohrverschraubungen mit Kugelbuchsen. Einschraub-T-Stutzen mit kegeligem Einschraubgewinde im Durchgang. Abmessungen.
OST 2oo76 - 38	Armaturen für Kraftwagen und Schlepper. Rohrverschraubungen mit Kugelbuchsen. Verbindungs-T-Stutzen für Überwurfmuttern. Abmessungen.

Declassified and Approved For Release @ 50-Yr 2014/05/08 : CIA-RDP81-01043R003800010001-4

Declassified and Approved For Release @ 50-Yr 2014/05/08 : CIA-RDP81-01043R003800010001-4

Index und Nummer des Standards	Benennung des Standards
OST 20077 - 38	Armaturen für Kraftwagen und Schlepper. Rohrverschraubungen mit Kugelbuchsen. Einschraub-T-Stutzen mit kegeligem Einschraubgewinde im Abgang. Abmessungen.
OST 20080 - 38	Armaturen für Kraftwagen und Schlepper. Rohrverschraubungen mit Kugelbuchsen. Einschraub-Winkelstutzen mit kegeligem Einschraubgewinde für Überwurfmutter. Abmessungen.
OST 20079 - 38	Armaturen für Kraftwagen und Schlepper. Rohrverschraubungen mit Kugelbuchsen. Winkelstutzen für Überwurfmuttern. Abmessungen.
OST 20097 - 38	Armaturen für Kraftwagen und Schlepper. Verbindungselemente. Technische Bedingungen.
OST 20061 - 38	Armaturen für Kraftwagen und Schlepper. Typen von Rohrverschraubungen.
OST 26051	Wellen mit kegeligen Enden für Kegelverbindung 1:5. Hauptabmessungen.
GOST 2796 - 55	Vielkeilwellen für Schlepper. Technische Bedingungen.- Ersatz für GOST 2796-45.
GOST 8107 - 56	Ventile für Luftreifen.
GOST 3111 - 46	Verschlußscheiben für Kraftwagen und Schlepper. Abmessungen.- Ersatz für OST 26028.
GOST 8294 - 57	Gegossene Glieder für Raupenketten von Ackerschleppern. Technische Anforderungen.

Declassified and Approved For Release @ 50-Yr 2014/05/08 : CIA-RDP81-01043R003800010001-4

Declassified and Approved For Release @ 50-Yr 2014/05/08 : CIA-RDP81-01043R003800010001-4

Index und Nummer des Standards	Benennung des Standards
GOST 663 - 41	Zugstranghaken.
GOST 666 - 41	Achsen mit Bund.
OST 26o16	Gerade Rändelung. Abmessungen.
OST 26o17	Schräge Kreuzrändelung. Abmessungen.
GOST 78óo - 55	Raupenkettenbolzen für Ackerschlepper. Technische Bedingungen.
GOST 6212 - 52	Steckachsen für Schlepper. Technische Bedingungen. Ersatz für OST 2o119.
GOST 4364 - 48	Druckluftbremssysteme für Kraftwagen, Zugmaschinen, Anhänger und Sattelanhänger. Prinzipschema für das Druckluftsystem von Anhängern und Sattelanhängern. Luftdruck in der Verbindungsleitung.
GOST 4365 - 48	Druckluftbremssysteme für Kraftwagen, Zugmaschinen, Anhänger und Sattelanhänger. Anschlußkupplungen und deren Anordnung an Kraftwagen oder Zugmaschinen.
GOST 3481 - 56	Anhängevorrichtung für Ackerschlepper. Hauptmaße.- Ersatz für GOST 3481-46.
GOST 3112 - 54	Kegelige Gewindestopfen. Ersatz für GOST 3112 - 46, GOST 3113 - 46 und GOST 3114 - 46.
GOST 8244 - 56	Zylindrische Schraubenfedern für die Raupenspannvorrichtungen von Schleppern. Technische Anforderungen.
GOST 63o4 - 52	Anordnung des Rücklichtes und des Nummernschildes bei Lastkraftwagen und Kraftfahrzeug-Anhängern.

Declassified and Approved For Release @ 50-Yr 2014/05/08 : CIA-RDP81-01043R003800010001-4

Declassified and Approved For Release @ 50-Yr 2014/05/08 : CIA-RDP81-01043R003800010001-4

Index und Nummer des Standards	Benennung des Standards
GOST 3396 - 54	Kraftfahrzeug-Blattfedern. Technische Bedingungen.- Ersatz für GOST 3396 - 46.
OST 5o27 - 49	Vakuum-Scheibenwischer für Kraftfahrzeuge. Abmessungen.- Ersatz für OST 26o34.
OST 5o28 - 49	Vakuum-Scheibenwischer für Kraftfahrzeuge. Technische Bedingungen.
OST 5o29 - 49	Druckluft-Scheibenwischer für Kraftwagen und Obusse. Abmessungen.
OST 689o - 54	Einspritzgeräte für Schlepperdieselmotoren. Pumpen.
OST 6892 - 54	Einspritzgeräte für Schlepper-Dieselmotoren. Pumpenelemente für Einspritzpumpen. Technische Bedingungen.
OST 6893 - 54	Einspritzgeräte für Schlepper-Dieselmotoren. Zerstäuber für Einspritzventile. Technische Bedingungen.
OST 6891 - 54	Einspritzgeräte für Schlepper-Dieselmotoren. Einspritzventile.
OST 664 - 41	Zugstange des Auslegers.
OST 2349 - 54	Anhängekupplungen für Kraftwagen, Zugmaschinen, Schlepper und Anhänger. Hauptdaten und Hauptabmessungen.- Ersatz für GOST 2349 - 45.
OST 3544 - 53	Scheinwerfer für Lastkraftwagen. Typen. Hauptabmessungen und Anbaumaße.- Ersatz für GOST 3544 - 47.

Declassified and Approved For Release @ 50-Yr 2014/05/08 : CIA-RDP81-01043R003800010001-4

Declassified and Approved For Release @ 50-Yr 2014/05/08 : CIA-RDP81-01043R003800010001-4

Index und Nummer des Standards	Benennung des Standards
GOST 77 42 - 55	Scheinwerfer für Schlepper und landwirtschaftliche Maschinen. Technische Bedingungen.
GOST 6964 - 54	Rücklichter für Lastkraftwagen und Kraftfahrzeug-Anhänger, Technische Bedingungen.
GOST 3545 - 52	Rücklichter für Lastkraftwagen und Kraftfahrzeug-Anhänger. Hauptabmessungen und Anbaumaße.- Ersatz für GOST 3545-47.-
GOST 1118 - 41	Wärmehauben für Motorhauben und Kühler von Lastkraftwagen, Personenkraftwagen, Omnibussen und Schleppern.- Ersatz für OST MKP 3056.
GOST 7479 - 55	Einfassungsösen.- Ersatz für OST 26057.
GOST 6720 - 53	Riemenscheibe für Ackerschlepper. Hauptdaten und Hauptmaße.
Gruppe D 28.	Ausrüstungen von Großgaragen und Tankstellen. Verkehrszeichen.
GOST 5071 - 49	Verkehrszeichen. Klassifizierung und technische Bedingungen.
GOST 2965 - 53	Signalgebende Verkehrszeichen. Abmessungen und technische Bedingungen.- Ersatz für GOST 2965 - 45.
CDT 6205 / 60	Markierungszeichen zur Verwendung bei der Untersuchung von Straßen.

Declassified and Approved For Release @ 50-Yr 2014/05/08 : CIA-RDP81-01043R003800010001-4

Declassified and Approved For Release @ 50-Yr 2014/05/08 : CIA-RDP81-01043R003800010001-4

Index und Nummer des Standards	Benennung des Standards
GOST 3207 - 46	Polizeiliche Kennzeichen für Kraftwagen, Zugmaschinen, Straßenschlepper, Anhänger und Motorräder. Technische Bedingungen.
Gruppe D 29.	Abnahmebedingungen. Prüfverfahren. Verpackung. Kennzeichen.
GOST 6875 - 54	Lastkraftwagen. Verfahren der Kontrollerprobungen.- Ersatz für OST VKS 6955 und OST VKS 7638
GOST 6905 - 54	Personenkraftwagen. Verfahren der Kontrollerprobungen.- Ersatz für OST VKS 7639
GOST 8002 - 56	Luftfilter für Schlepper. Verfahren der Prüfstanderprobungen.
GOST 491 - 55	Kraftfahrzeugmotoren. Verfahren der Prüfstanderprobungen.- Ersatz für OST 491 - 41
GOST 1970 - 43	Vergaser für Kraftwagen- und Schleppermotoren. Verfahren der Typenerprobungen.
GOST 7057 - 54	Ackerschlepper. Verfahren der Felderprobungen. Ersatz für OST VKS 9242

Declassified and Approved For Release @ 50-Yr 2014/05/08 : CIA-RDP81-01043R003800010001-4

Declassified and Approved For Release @ 50-Yr 2014/05/08 : CIA-RDP81-01043R003800010001-4

Index und Nummer des Standards	Benennung des Standards
Klasse D 3. Krafträder und Fahrräder:	
Gruppe D 31. Krafträder.	
GOST 5004 - 53	Vergaser für Kraftradmotoren. Technische Bedingungen.- Ersatz für GOST 5004 - 49.
GOST 3188 - 55	Tourenkrafträder. Felgen.- Ersatz für GOST 3188-46 und GOST 3239 - 46.
GOST 7635 - 55	Tourenkrafträder. Hauptdaten und Hauptmaße.
GOST 5700 - 51	Krafträder "M 1A" und "K-125".
GOST 3185 - 46	Krafträder. Steuerorgane.
GOST 4000 - 48	Krafträder. Zahnprofile der Zahnräder.
GOST 3228 - 55	Krafträder. Speichen und Speichennippel.- Ersatz für GOST 3229 - 46 und GOST 3228 - 46.
GOST 3609 - 52	Buchsen - und Buchsen-Rollen-Ketten für Fahrräder und Krafträder.- Ersatz für GOST 3609 - 47 und GOST 3896 - 47.
Gruppe D 32. Fahrräder.	
GOST 6931 - 54	Fahrräder. Vordergabeln. Abmessungen. Ersatz für GOST 3539 - 47.
GOST 3499 - 53	Fahrräder. Hinterradnaben. Typen und Sitzabmessungen.- Ersatz für GOST 3499 - 47.

Declassified and Approved For Release @ 50-Yr 2014/05/08 : CIA-RDP81-01043R003800010001-4

Declassified and Approved For Release @ 50-Yr 2014/05/08 : CIA-RDP81-01043R003800010001-4

Index und Nummer des Standards	Benennung des Standards
OST 3500 - 53	Fahrräder, Vorderradnaben. Abmessungen. - Ersatz für GOST 3500 - 47.
OST 7371 - 55	Kinderfahrräder. Technische Bedingungen.
OST 3284 - 52	Tourenräder. Radfelgen. - Ersatz für GOST 3284 - 46 und GOST 3721 - 47.
OST 6895 - 54	Tourenräder. Rahmen. Abmessungen.
OST 3905 - 56	Fahrräder. Werkzeug. - Ersatz für GOST 3905 - 47.
OST 7064 - 54	Fahrräder. Tretlager. Abmessungen.
OST 3906 - 53	Fahrräder. Ölkannen. - Ersatz für GOST 3906 - 47.
OST 8329 - 57	Fahrräder. Luftpumpe.
OST 3310 - 46	Fahrräder. Zahnprofile der Zahnräder und Verfahren der Profilkonstruktion. Ersatz für OST 23055 - 39.
OST 3538 - 54	Fahrräder. Lenkstangen. Abmessungen. - Ersatz für GOST 3538 - 47.
OST 4068 - 53	Fahrräder. Sattel. Abmessungen. - Ersatz für GOST 4068 - 48.
OST 3498 - 53	Fahrräder. Sattelhalter. Abmessungen. - Ersatz für GOST 3498 - 47.

Declassified and Approved For Release @ 50-Yr 2014/05/08 : CIA-RDP81-01043R003800010001-4

Declassified and Approved For Release @ 50-Yr 2014/05/08 : CIA-RDP81-01043R003800010001-4

Index und Nummer des Standards	Benennung des Standards
GOST 915 - 53	Fahrräder. Speichen und Nippel.- Ersatz für GOST 915 - 41 und GOST 916 - 41.
GOST 3907 - 56	Fahrräder. Satteltaschen. Hauptabmessungen.- Ersatz für GOST 3907 - 47.
GOST 5503 - 50	Fahrräder. Technische Bedingungen.
GOST 6693 - 53	Fahrräder. Typen und Hauptkennwerte.
GOST 4705 - 49	Fahrräder. Lampen (Scheinwerfer). Anbaumaße.
GOST 4776 - 54	Fahrräder. Tretkurbel und Pedale. Abmessungen. Ersatz für GOST 3227 - 46 und GOST 4776 - 49.
	Gruppe D 39. Abnahmebedingungen. Prüfverfahren. Verpackung. Kennzeichnung.
GOST 6253 - 52	Krafträder. Verfahren für Typenerprobungen im Strassenverkehr.

Klasse D 4. Schiffbau.

	Gruppe D 41. Fahrgast-, Fracht- und Spezialschiffe sowie Schiffe für technische Zwecke.
GOST 7706 - 55	Schwimmende Spülleitungen für Saugbagger und Schöpfbagger auf Binnengewässern. Pontons und Rohre der Spülleitungen. Technische Bedingungen.

Declassified and Approved For Release @ 50-Yr 2014/05/08 : CIA-RDP81-01043R003800010001-4

Declassified and Approved For Release @ 50-Yr 2014/05/08 : CIA-RDP81-01043R003800010001-4

Index und Nummer des Standards	Benennung des Standards
OST 5464 - 55	Schwimmende Spülleitungen für Saugbagger und Schöpfbegger auf Binnengewässern. Pontons. Hauptmaße.- Ersatz für GOST 5463 - 5o und GOST 5464 - 5o .
OST 5466 - 55	Schwimmende Spülleitungen für Saugbagger und Schöpfbagger auf Binnengewässern. Rohre für Spülleitungen. Hauptmaße.- Ersatz für GOST 5466 - 5o.
OST 5465 - 5o	Schwimmende Spülleitungen für Flußbagger (Fdrtrinnenbagger). Typ und Hauptmaße.
OST 5534 - 53	Schwimmdrehkrane für Binnengewässer.- Ersatz für GOST 5534 - 5o.
OST 6189 - 52	Saugbagger für Binnenwasserstraßen. Hauptkennwerte.
OST 6190 - 52	Schwimmbagger für Binnwasserstraßen. Typen und Hauptkennwerte.
OST 6339 - 52	Fischereischleppdampfer. Hauptkennwerte.
OST 6338 - 52	Hochsee-Fischereischiffe zur Übernahme und zum Transport des Fanges. Hauptkennwerte.
OST 6337 - 52	Schiffe mit Eigenantrieb für die Hochseefischerei. Typen und Hauptkennwerte.
OST 6191 - 52	Schuten für den Transport von Baggergut auf Binnengewässern. Hauptdaten.

Declassified and Approved For Release @ 50-Yr 2014/05/08 : CIA-RDP81-01043R003800010001-4

Declassified and Approved For Release @ 50-Yr 2014/05/08 : CIA-RDP81-01043R003800010001-4

Index und Nummer des Standards	Benennung des Standards
	Gruppe D 42. Kutter, Boote u. Sportwasserfahrzeuge.
GOST 8116 - 56	Rettungsmittel für Schiffe. Grundforderungen.
GOST 8403 - 57	Arbeits-Ruderboote aus Holz für Binnenschiffe. Hauptdaten, Hauptmaße und Form des Bootskörpers.
GOST 4717 - 49	Arbeitsboote für die Marine. Bugbänder.
GOST 4715 - 49	Arbeitsboote für die Marine. Riemen.
GOST 4712 - 49	Arbeitsboote für die Marine. Konstruktionselemente und technische Bedingungen.
GOST 4718 - 49	Arbeitsboote für die Marine. Einhängevorrichtungen für das Steuerruder.
GOST 4714 - 49	Gebrauchsboote für die Marine. Haken und Gehänge.
GOST 4713 - 49	Arbeitsboote für die Marine. Anordnung der Bänke und Beschläge.
GOST 4722 - 49	Arbeitsboote für die Marine. Leisten für die Bootspersenningen.
GOST 4711 - 49	Arbeitsboote für die Marine. Theoretische Zeichnung. Schnürboden-Ordinaten (Empfehlung).
GOST 4710 - 49	Arbeitsboote für die Marine. Typen und Hauptelemente.

Declassified and Approved For Release @ 50-Yr 2014/05/08 : CIA-RDP81-01043R003800010001-4

Declassified and Approved For Release @ 50-Yr 2014/05/08 : CIA-RDP81-01043R003800010001-4

dex und Nummer s Standards	Benennung des Standards
ST 4720 - 49	Arbeitsboote für die Marine. Heckspiegel-Kniebleche.
T 4719 - 49	Arbeitsboote für die Marine. Winkel für die Bänke.
T 4716 - 49	Arbeitsboote für die Marine. Dollen und Dollenhalterungen.
T 4721 - 49	Arbeitsboote für die Marine. Persennings.
T 3613 - 56	Rettungsboote für Seeschiffe. Riemen.- Ersatz für GOST 3613 - 47
T 8404 - 57	Rettungs- und Arbeitsboote (Ruderboote) für Binnenschiffe. Technische Anforderungen.
T 8405 - 57	Rettungs- und Arbeitsboote für Binnenschiffe. Riemen.
T 8406 - 57	Rettungs- und Arbeitsboote für Binnenschiffe. Dollen und Dollenhalterungen.
T 3735 - 56	Rettungs- und Arbeitsboote für Seeschiffe. Bootshaken.- Ersatz für GOST 3735 - 47
T 2243 - 56	Rettungsboote der Klasse I aus Holz, ohne Motor, für Seeschiffe. Hauptmaße, Hauptdaten und Form des Bootskörpers.- Ersatz für GOST 2243 - 43 u. GOST 3330-46
T 3649 - 56	Rettungsboote der Klasse I aus Holz, ohne Motor, für Seeschiffe. Segelausrüstung.- Ersatz für GOST 2411-44, GOST 3649-47, GOST 3650-47, GOST 3651-47, GOST 3731-47, GOST 3732-47 und GOST 3733-47.

Declassified and Approved For Release @ 50-Yr 2014/05/08 : CIA-RDP81-01043R003800010001-4

Declassified and Approved For Release @ 50-Yr 2014/05/08 : CIA-RDP81-01043R003800010001-4

Index und Nummer des Standards	Benennung des Standards
GOST 3527 - 56	Rettungsboote der Klasse I aus Holz ohne Motor, für Seeschiffe. Anordnung der Ruderbänke und Sitzplätze, Inventar und dessen Unterbringung.- Ersatz für GOST 3526-47 und GOST 3527-47.
GOST 3614 - 56	Rettungsboote der Klasse I aus Holz, ohne Motor, für Seeschiffe. Ruder.- Ersatz für GOST 3614-47.
GOST 2406 - 56	Rettungsboote der Klasse I aus Holz, ohne Motor, für Seeschiffe. Technische Anforderungen.- Ersatz für GOST 2406-44, GOST 2547-44 und GOST 3555-47.
GOST 3734 - 56	Rettungsboote der Klasse I aus Holz, ohne Motor, für Seeschiffe. Dollen, Dollenhalterungen, Stroppschlaufen und Halsdollen für den Steuerriemen.- Ersatz für GOST 3734-47.
Gruppe D 43. Der Schiffskörper und seine Ausrüstung.	
GOST 6750 - 53	Kupfer-Nietnägel für den Schiffsbau.
GOST 692 - 41	Nietschrauben allgemeiner Bestimmung. Sortiment.
GOST 693 - 41	Nietschrauben. Technische Bedingungen.
GOST 7899 - 56	Dampfbeheizte Kochkessel für Schiffe.
GOST 6751 - 53	Kupferscheiben für den Schiffbau.
GOST 2008 - 53	Anschweißstifte für den Schiffbau.-Ersatz für GOST 2008-43.

Declassified and Approved For Release @ 50-Yr 2014/05/08 : CIA-RDP81-01043R003800010001-4

Declassified and Approved For Release @ 50-Yr 2014/05/08 : CIA-RDP81-01043R003800010001-4

Index und Nummer des Standards	Benennung des Standards
Gruppe D 44.	Schiffsmaschinen und Schiffskessel.
GOST 1411 - 49	Gangspills.- Ersatz für GOST 1411-42.
GOST 5875 - 51	Ankerspills mit Gleichstromantrieb für Seeschiffe. Typen und Hauptdaten.
GOST 8256 - 56	Schiffs-Wellenleitungen. Zapfendurchmesser der Zwischenwellen und Durchmesser des Drucklagerzapfens.
GOST 8054 - 56	Schiffsschrauben für Schiffe der Handelsflotte. Technische Bedingungen.
GOST 5733 - 51	Schiffs-Dieselmotoren. Technische Bedingungen für Motortypen.- Ersatz für OST NKTP 3150.
GOST 6571 - 53	Schiffs-Flammrohrkessel, stehende Bauart.
GOST 5373 - 50	Schiffsladewinden mit Dampfantrieb. Typen und Hauptdaten.- Ersatz für OST NKTP 7952/925.
GOST 2161 - 43	Öler für Schiffsmaschinen.
GOST 2692 - 44	Schiffs-Kolbendampfmaschinen (Hauptmaschinen). Skala der Leistungen und Drehzahlen.
GOST 7135 - 54	Schiffsdampfmaschinen (Hilfsmaschinen).
GOST 6916 - 54	Handpumpe zur Ölförderung beim Anfahren von Schiffskesseln.
GOST 4683 - 49	Doppeltwirkende Einzylinder-Handpumpe für Schiffe.
GOST 6455 - 53	Zahnradpumpen mit Elektroantrieb für Schiffe. Typen und Hauptdaten.

Declassified and Approved For Release @ 50-Yr 2014/05/08 : CIA-RDP81-01043R003800010001-4

Declassified and Approved For Release @ 50-Yr 2014/05/08 : CIA-RDP81-01043R003800010001-4

Index und Nummer des Standards	Benennung des Standards
GOST 7958 - 56	Kreiselpumpen für Schiffsanlagen. Typen und Hauptdaten.
GOST 6898 - 54	Ölfilter für Schiffs-Hilfsmechanismen.
Gruppe D 45.	Schiffsanlagen, Rohrleitungen und Armaturen.
GOST 1926 - 52	Armaturen für Rohrleitungen auf Schiffen, gegossen und geschmiedet, für Betriebstemperaturen t = 400° C. Technische Bedingungen.- Ersatz für GOST 1926-42 und GOST 1927-42.
GOST 7418 - 55	Armaturen aus Gußeisen für Rohrleitungen auf Schiffen mit Betriebstemperaturen von t = 300° C. Technische Bedingungen.
GOST 5104 - 49	Öl- und Wasserabscheider für Hochdruck-Luftleitungen auf Schiffen.
GOST 7867 - 56	Wasserstandsanzeiger aus Messing mit "Klingerglas" für stehende Flammrohr-Schiffskessel.
GOST 2920 - 55	Rippenheizkörper für Dampfheizungen auf Schiffen.- Ersatz für GOST 2920-45.
GOST 2490 - 51	Flachschieber aus Messing- und Bronzeguß. Hauptabmessungen.- Ersatz für GOST 2490-44.
GOST 2473 - 51	Flachschieber aus Stahlguß. Hauptabmessungen.- Ersatz für GOST 2473-44.

Declassified and Approved For Release @ 50-Yr 2014/05/08 : CIA-RDP81-01043R003800010001-4

Declassified and Approved For Release @ 50-Yr 2014/05/08 : CIA-RDP81-01043R003800010001-4

Index und Nummer des Standards	Benennung des Standards
GOST 7836 - 56	Speiseventil aus Messing für stehende Schiffs-Flammrohrkessel.
GOST 1659 - 51	Absperrflanschventile aus Messing- und Bronzeguß. Hauptabmessungen.- Ersatz für GOST 1659 - 42.
GOST 1656 - 51	Absperr-Flanschventile aus Stahlguß. Hauptabmessungen.- Ersatz für GOST 1656 - 42.
GOST 1372 - 51	Absperr-Stutzenventile aus Messing und Bronze. Typen und Hauptabmessungen.- Ersatz für GOST 1372 - 42.
GOST 1373 - 51	Absperrventile aus Stahlguß mit Stutzen. Typen und Hauptmaße.- Ersatz für GOST 1373 - 42.
GOST 2620 - 52	Feuerlösch-Anschlußventile.- Ersatz für GOST 2620 - 44.
GOST 1661 - 51	Absperr-Flanschventile aus Messing- und Bronzeguß mit Rückschlagklappe. Hauptmaße.- Ersatz für GOST 1661 - 42.
GOST 1658 - 51	Flanschventile aus Stahlguß mit Rückschlagklappe. Hauptmaße.- Ersatz für GOST 1658 - 42.
GOST 1360 - 51	Rückschlagventile und Absperrventile mit Rückschlagklappe aus Messing- und Bronzeguß mit Stutzen. Typen und Hauptmaße.- Ersatz für GOST 1360 - 42.
GOST 1660 - 51	Rückschlag-Flanschventile aus Messing- und Bronzeguß. Hauptabmessungen.- Ersatz für GOST 1660 - 42.

Declassified and Approved For Release @ 50-Yr 2014/05/08 : CIA-RDP81-01043R003800010001-4

Declassified and Approved For Release @ 50-Yr 2014/05/08 : CIA-RDP81-01043R003800010001-4

Nummer und Ausgabe des Standards	Benennung des Standards
GOST 1057 - 51	Rückschlag-Flanschventile aus Stahlguß. Hauptabmessungen.- Ersatz für GOST 1057 - 42.
GOST 1279 - 52	Schnellschließventile.- Ersatz für GOST 1279 - 41.
GOST 5997 - 51	Ebene Flanschkrümmer, gegossen. Typen und Abmessungen.
GOST 2822 - 51	Gewindezapfen für Schiffsarmaturen.- Hauptabmessungen.- Ersatz für GOST 2822 - 45.
GOST 1836 - 51	Stopfbuchsen - Flanschhähne aus Messing und Bronzeguß. Typen und Hauptabmessungen.- Ersatz für GOST 1836 - 42.
GOST 852 - 53	Handräder mit geschwungenen Speichen für Schiffsarmaturen.- Ersatz für GOST 852 - 41.
GOST 1470 - 53	Leisten und Schilder zur Kennzeichnung.- Ersatz für GOST 1470 - 42.
GOST 1568 - 52	Angeschweißte und angenietete Blockflansche für Rohre und Armaturen.- Ersatz für GOST 1568 - 42 und GOST 1569 - 42.
GOST 2410 - 51	Angeschweißte Blockflansche für Schottdurchbrüche.- Ersatz für GOST 2410 - 45.
GOST 1169 - 52	Ablaß-Stopfen.- Ersatz für GOST 1169 - 48.
GOST 1043 - 53	Handgriffe für Schiffsarmaturen.- Ersatz für GOST 1043 - 41.

Declassified and Approved For Release @ 50-Yr 2014/05/08 : CIA-RDP81-01043R003800010001-4

Declassified and Approved For Release @ 50-Yr 2014/05/08 : CIA-RDP81-01043R003800010001-4

Index und N
des Stander

GOST 5995 -

GOST 3125 -

GOST 1536 - 48

GOST 4433 - 48

GOST 4436 - 48

GOST 4435 - 48

GOST 4434 -

GOST 1538 -

Declassified and Approved For Release @ 50-Yr 2014/05/08 : CIA-RDP81-01043R003800010001-4

Declassified and Approved For Release @ 50-Yr 2014/05/08 : CIA-RDP81-01043R003800010001-4

Index und Nummer des Standards	Benennung des Standards
OST 4441 - 48	Flansche für Schiffsrohrleitungen. Flanschringe für Kupferrohre mit Bord.
OST 444o - 48	Flansche für Schiffsrohrleitungen. Flanschringe für Rohrenden mit vorgeschweißtem Bronsering.
OST 4438 - 48	Flansche für Schiffsrohrleitungen. Flanschringe für Rohrenden mit stumpf vorgeschweißtem Stahlbord.
OST 4439 - 48	Flansche für Schiffsrohrleitungen. Flanschringe für Rohrenden mit vorgeschweißtem Stahlring.
OST 1537 - 48	Flansche für Schiffsrohrleitungen. Flache angeschweißte Rohrflanschen aus Stahl. - Ersatz für GOST 1537 - 42.
ST 4437 - 48	Flansche für Schiffsrohrleitungen. Vorschweißflansche.
ST 5996 - 51	Flansch-Kreuzstücke, egal, aus Guß. - Typen und Abmessungen.
ST 4285 - 48	Verbindungsstutzen für Durchblaseschläuche zu den Pontons.
ST 2837 - 45	Luftverteiler für Taucherausrüstungen.

Gruppe D 46. Schiffseinrichtung.

ST 8118 - 56	Rollenblöcke mit Holzflanschen für Hanfseile.

Declassified and Approved For Release @ 50-Yr 2014/05/08 : CIA-RDP81-01043R003800010001-4

Declassified and Approved For Release @ 50-Yr 2014/05/08 : CIA-RDP81-01043R003800010001-4

Index und Nummer des Standards	Benennung des Standards
GOST 2021 - 54	Mannlocher für Schiffe mit Stift- oder Kopfschrauben. - Ersatz für GOST 2021 - 43.
GOST 4290 - 54	Bullaugen. Typen und Hauptabmessungen. - Ersatz für GOST 4290 - 48.
GOST 4294 - 54	Bullaugen und Verdunkelungsklappen. Technische Bedingungen. - Ersatz für GOST 4294 - 48.
GOST 4293 - 54	Oberlichte (Skylights). Typen und Hauptabmessungen. - Ersatz für GOST 4293 - 48.
GOST 4291 - 54	Brückenfenster, rechtwinklig, mit Blendschildern. Typen und Hauptabmessungen. - Ersatz für GOST 4291 - 48.
GOST 4292 - 54	Bullaugen, fest angeflanscht, mit Verdunkelungsklappe. Typen und Hauptmaße. - Ersatz für GOST 4292 - 48.
GOST 4064 - 48	Lippklampen aus Formguß. Typen und Abmessungen. - Ersatz für GOST 2047 - 43 bezüglich der Typen und Abmessungen.
GOST 4065 - 48	Rollenklampen aus Formguß. Typen und Abmessungen. - Ersatz für GOST 2047 - 43 bezüglich Typen und Abmessungen.
GOST 2047 - 48	Lipp- und Rollenklampen. Technische Bedingungen. - Ersatz für GOST 2047 - 43 bezüglich der Technischen Bedingungen.
GOST 4023 - 48	Poller aus Formguß, Typen und Abmessungen. - Ersatz für GOST 2017- 43 bezüglich Abmessungen.

Declassified and Approved For Release @ 50-Yr 2014/05/08 : CIA-RDP81-01043R003800010001-4

Declassified and Approved For Release @ 50-Yr 2014/05/08 : CIA-RDP81-01043R003800010001-4

Index und Nummer des Standards	Benennung des Standards
GOST 4024 - 48	Poller in geschweißter Ausführung. Typen und Abmessungen. - Ersatz für GOST 2017 - 43 bezüglich der Abmessungen.
GOST 2017 - 48	Poller. Technische Bedingungen. - Ersatz für GOST 2017 - 43 bezüglich der Technischen Bedingungen.
GOST 2510 - 44	Kauschen für Stahl- und Hanfseile: Technische Bedingungen.
GOST 2509 - 44	Stahlkauschen für Hanftaue. Abmessungen.
GOST 4573 - 49	Stahlkauschen für Stahlseile für die Schiffahrt. Abmessungen.
GOST 2508 - 44	Gußeiserne Kauschen für Stahlseile. Abmessungen.
GOST 7265 - 54	Spindel-Kettenkneifer für Ankerketten.
GOST 7858 - 55	Spindel-Kettenkneifer aus Gußeisen für Ankerketten.
GOST 8341 - 57	Ladebäume für Schiffe. Rollen für Stahlseile.
GOST 8342 - 57	Ladebäume für Schiffe. Baugruppen und lösbare Teile.
GOST 2376 - 43	Taljereeps, drehbar, Klassifizierung. Abmessungen und Gewicht.
GOST 2378 - 43	Taljereeps, geschlossene. Klassifizierung. Abmessungen und Gewicht.
GOST 2377 - 43	Taljereeps, offene. Klassifizierung. Abmessungen und Gewichte.

Declassified and Approved For Release @ 50-Yr 2014/05/08 : CIA-RDP81-01043R003800010001-4

Declassified and Approved For Release @ 50-Yr 2014/05/08 : CIA-RDP81-01043R003800010001-4

Index und Nummer des Standards	Benennung des Standards
GOST 2286 - 43	Taljereeps, Technische Bedingungen.
GOST 7405 - 55	Maschinentelegraphen mit mechanischer Arbeitsweise. Kommandogeräte und Empfangsgeräte. - Ersatz für OST 3626 und OST 3639.
	Gruppe D 47. Ausrüstungen und Schiffszubehör.
GOST 1374 - 42	Trinkwasserfässer für Boote. Hauptabmessungen und technische Bedingungen. - Ersatz für OST 2592.
GOST 639 - 41	Gepäckablage, klappbar. Hauptmaße und technische Bedingungen. - Ersatz für OST 1565.
GOST 1375 - 42	Segeltucheimer. Hauptabmessungen und Technische Bedingungen. - Ersatz für OST 2317.
GOST 1416 - 42	Windsäcke. Typen, Hauptmaße und technische Bedingungen. - Ersatz für OST 2318, OST 2319 und OST 2320.
GOST 2186 - 43	Gummischuhe für Taucher.
GOST 2187 - 57	Brustgewichte für Taucherausrüstungen. - Ersatz für GOST 2187 - 43.
GOST 7703 - 55	Signalzeichen für Schiffe. - Ersatz für GOST 637 - 41, GOST 1422 - 42, GOST 1423 - 42, GOST 4536 - 48, GOST 4537 - 48 und GOST 4538 - 48.
GOST 3117 - 56	Schiffsglocken.
GOST 343 - 55	Schiffskojen. - Ersatz für GOST 343 - 49.

Declassified and Approved For Release @ 50-Yr 2014/05/08 : CIA-RDP81-01043R003800010001-4

Declassified and Approved For Release @ 50-Yr 2014/05/08 : CIA-RDP81-01043R003800010001-4

Index und Nummer des Standards	Benennung des Standards
GOST 2148 - 54	Rettungsringe. - Ersatz für GOST 2148 - 43.
GOST 2147 - 54	Schwimmwesten. - Ersatz für GOST 2147 - 43.
GOST 234 - 53	Megaphone. - Ersatz für GOST 234 - 41.
GOST 2357 - 43	Klammern für Schiffshebepontons.
GOST 2476 - 56	Schäkel. Ersatz für GOST 2476 - 44.
GOST 765 - 41	Anker-Schäkel und Ankerösen. Abmessungen und technische Bedingungen. - Ersatz für OST MKTP 3214/1178 und OST 1612.
GOST 231 - 41	Mooringsschäkel (Vertäuungswarrel). Typen und Abmessungen.
VKS 6268	Signalflaggen. - Ersatz für OST 2027.
GOST 228 - 52	Ankerketten. Teile und Baugruppen in feuergeschweißter, elektrisch geschweißter und geschmiedeter Ausführung. Abmessungen und technische Bedingungen. - Ersatz für GOST 228 - 41, GOST 229 - 41, GOST 230 - 41, GOST 232 - 48 und GOST 233 - 41.
GOST 6348 - 52	Ankerketten. Teile aus Formguß. Abmessungen und technische Bedingungen.
GOST 6347 - 52	Ankerketten. Gesenkschmiedeteile. Abmessungen und technische Bedingungen.
GOST 6345 - 52	Ankerketten. Typen. Übersicht der Größen, Bruchlasten und Gewichte. Vorschriften für die Komplettierung.
GOST 6349 - 52	Ankerketten. Mooringsschakel (Vertauungswarrel) aus Formguß. Abmessungen.

Declassified and Approved For Release @ 50-Yr 2014/05/08 : CIA-RDP81-01043R003800010001-4

Declassified and Approved For Release @ 50-Yr 2014/05/08 : CIA-RDP81-01043R003800010001-4

Index und Nummer des Standards	Benennung des Standards
GOST 764 - 41	Ankerstöcke. Hauptabmessungen. - Ersatz für OST NKTP 8213/1177.
GOST 2300 - 53	Augenbolzen mit Sicherungslasche. - Ersatz für GOST 2300 - 43.
GOST 760 - 41	Admiralitätsanker 75 - 3000 kg. Hauptabmessungen. - Ersatz für OST NKTP 8211/1175.
GOST 766 - 41	Schiffsanker. Technische Bedingungen. - Ersatz für OST NKTP 6962/406.
GOST 762 - 41	Trottmann-Anker. Hauptabmessungen. - Ersatz für OST 1486/1 und OST 1486/2.
GOST 761 - 41	Hall-Anker 100 bis 8000 kg. Hauptabmessungen. - Ersatz für OST NKTP 8212/1176.
GOST 763 - 41	Draggen. Typen und Hauptabmessungen. - Ersatz für OST 1487.
	Gruppe D 48. Ausrüstung für Häfen, Landungsbrücken und Leuchttürme. Zeichen in der Binnen- und Seeschiffahrt.
GOST 3232 - 53	Signalzeichen in der Binnenschiffahrt. Signalzeichen für die Fahrtrichtung. Abmessungen und technische Bedingungen. - Ersatz für GOST 3232 - 46, GOST 3367 - 46, GOST 3369 - 46 und GOST 3371 - 46.

Declassified and Approved For Release @ 50-Yr 2014/05/08 : CIA-RDP81-01043R003800010001-4

Declassified and Approved For Release @ 50-Yr 2014/05/08 : CIA-RDP81-01043R003800010001-4

Index und Nummer des Standards	Benennung des Standards
GOST 3373 - 53	Signalzeichen für die Binnenschiffahrt. Schwimmende Zeichen. Abmessungen und technische Bedingungen. - Ersatz für GOST 3373 - 46, GOST 3374 - 46, GOST 3375 - 46 und GOST 3376 - 46.
GOST 3363 - 53	Signalzeichen für die Binnenschiffahrt. Signalmasten. Signal- und Warnzeichen. Abmessungen und technische Bedingungen. - Ersatz für GOST 3363 - 46, GOST 3364 - 46, GOST 3365 - 46, GOST 3366 - 46, GOST 3368 - 46, GOST 3370 - 46 und GOST 3372 - 46.
GOST 3502 - 53	-Signalzeichen für die Binnenschiffahrt. Laternen. Ersatz für GOST 3502 - 47, GOST 3503 - 47, GOST 3504 - 47, GOST 3504 - 47, GOST 3505 - 47, GOST 3506 - 47 und GOST 3507 - 47.
Gruppe D 49.	**Prüfverfahren. Verpackung. Kennzeichnung.**
GOST 2029 - 52	Probedrücke bei der Wasserdruckprobe von Wärmeaustauschapparaten auf Festigkeit und Dichte. - Ersatz für GOST 2029 - 43.
GOST 1999 - 52	Schiffsdampfkessel. Wasserdruckprüfung. - Ersatz für GOST 1999 - 43.
GOST 7718 - 55	Schiffsanlagen. Prüfdrücke für die Wasserdruckprüfung.
GOST 3285 - 55	Schiffe mit Stahlrumpf für die Handelsflotte. Verfahren und Normen für die Prüfung der Schiffsrümpfe. - Ersatz für GOST 3285 - 46 und GOST 5957 - 51.
GOST 5648 - 51	Schiffsrohrleitungen. Kennzeichen und Kennfarben.
GOST 6346 - 52	Ankerketten. Abnahmevorschriften und Prüfverfahren. - Ersatz für OST 3201.

Declassified and Approved For Release @ 50-Yr 2014/05/08 : CIA-RDP81-01043R003800010001-4

Declassified and Approved For Release @ 50-Yr 2014/05/08 : CIA-RDP81-01043R003800010001-4

Index und Nummer des Standards	Benennung des Standards

Klasse D 5. Eisenbahnwagen

Gruppe D 5o. Klassifizierung, Nomenklatur und allgemeine Normen.

GOST 7244 - 54	Gewinde für Teile von Eisenbahnwagen für Breitspur. Typen und Abmessungen.
GOST 3511 - 55	Gewinde für Teile von Lokomotiven. Typen und Abmessungen. - Ersatz für GOST 3511 - 47.

Gruppe D 52. Eisenbahnwaggons.

GOST 74o9 - 55	Güterwagen für Breitspur-Hauptstrecken. Anstrich.
GOST 7488 - 55	Breitspurwaggons für Hauptstrecken. Plattformwagen. Technische Bedingungen.
GOST 5973 - 51	Selbstkipper-Eisenbahnwagen mit pneumatischer Einrichtung zum Kippen der Ladefläche und zum Heben der Seitenwände. Technische Bedingungen.

Gruppe D 53. Rollendes Material für elektrifizierte Eisenbahnstrecken.

GOST 5o48 - 55	Elektrische Grubenloks für Gleichstrom. - Ersatz für GOST 5o48 - 49.

Gruppe D 55. Armaturen, Baugruppen und Einzelteile für das rollende Material von Eisenbahnen.

GOST 2664 - 44	Armaturen für Lokomotiven. Stehbolzenenden. Abmessungen.
GOST 2986 - 47	Armaturen für Lokomotiven. Typen der Verbindungen und ihre Hauptabmessungen. Ersatz für GOST 2986 - 45.

Declassified and Approved For Release @ 50-Yr 2014/05/08 : CIA-RDP81-01043R003800010001-4

Declassified and Approved For Release @ 50-Yr 2014/05/08 : CIA-RDP81-01043R003800010001-4

Index und Nummer des Standards	Benennung des Standards
GOST 4954-49	Armaturen für Lokomotivkessel. Wasser-Probehahn ohne Stopfbuchse. Typ und Abmessungen.
GOST 2094-53	Pufferhülsen für Breitspur-Eisenbahnwagen. - Ersatz für GOST 2094-43.
GOST 1458-53	Pufferstangen für rollendes Material der Breitspur-Eisenbahnen. Technische Bedingungen.- Ersatz für GOST 1458-47.
GOST 8225-56	Geschlossene Eisenbahnwaggons. Deckendurchführung für Ofenrohr. Hauptmaße.
GOST 3191-53	Breitspur-Eisenbahnwagen. Holzteile. - Ersatz für GOST 3191-46.
GOST 5318-50	Bolzen ohne Gewinde, roh, für rollendes Material der Breitspurbahnen. Abmessungen. - Ersatz für OST NKTP 7931/846.
GOST 5317-50	Bolzen ohne Gewinde, halbblank, für rollendes Material der Breitspurbahnen. Abmessungen. - Ersatz für OST NKTP 7931/844.
GOST 5316-50	Bolzen ohne Gewinde mit Nut, für rollendes Material der Breitspurbahnen. Abmessungen. - Ersatz für OST NKTP 7932-845.
GOST 6748-53	Buchsen für Gelenkverbindungen an Breitspurwaggons.
GOST 7612-55	Lokomotivschubstangen aus Kohlenstoffstahl für Breitspurloks. Technische Bedingungen.
GOST 5035-49	Frischdampfinjektoren für Lokomotivkessel von Breitspurbahnen. Technische Bedingungen.
GOST 7233-54	Sicherheitsventile für Lokomotivkessel von Breitspurbahnen.

Declassified and Approved For Release @ 50-Yr 2014/05/08 : CIA-RDP81-01043R003800010001-4

Declassified and Approved For Release @ 50-Yr 2014/05/08 : CIA-RDP81-01043R003800010001-4

Index und Nummer des Standards	Benennung des Standards
GOST 6686 - 54	Durchblaseventile für Zylinder der Dampfmaschinen von D-Zug-Lokomotiven für Breitspureisenbahnen
GOST 4835 - 49	Radsätze für neue Breitspur-Eisenbahnwagen. Typen und Abmessungen.
GOST 2305 - 52	Schwingroste für Kesselfeuerungen von Breitspurlokomotiven. - Ersatz für GOST 2305 - 43.
GOST 2250 - 54	Kolben- und Schieberringe für Lokomotiven. Rohlinge. Technische Bedingungen. - Ersatz für GOST 2250 - 43.
GOST 3230 - 54	Dichtringe und Aussparungen für Armaturen- und Rohrleitungsanschlüsse an Lokomotiven. - Ersatz für GOST 3230 - 46.
GOST 5319 - 50	Sicherungsringe für glatte Bolzen mit Nut, für rollendes Material von Breitspurbahnen. Abmessungen. - Ersatz für OST NKTP 7934/847.
GOST 1984 - 54	Achslagergehäuse für Breitspurwaggons. Technische Bedingungen. - Ersatz für GOST 1984 - 43.
GOST 2157 - 55	Ablaßhahn für Lokomotivkessel. - Ersatz für GOST 2157 - 47.

Declassified and Approved For Release @ 50-Yr 2014/05/08 : CIA-RDP81-01043R003800010001-4

Declassified and Approved For Release @ 50-Yr 2014/05/08 : CIA-RDP81-01043R003800010001-4

Index und Nummer des Standards	Benennung des Standards
GOST 3615 - 47	Konsole der Pufferlaternen für Breitspureisenbahnwagen.
GOST 4007 - 48	Wagenachsen für Breitspureisenbahnen. Abmessungen. - Ersatz für OST 5243.
GOST 6144 - 52	Achsen für Straßenbahnwagen. - Ersatz für OST NKTP 3111.
GOST 431 - 54	Dampfüberhitzer für D-Zug-Lokomotiven von Breitspureisenbahnen. Technische Bedingungen. - Ersatz für GOST 431 - 41.
GOST 747 - 55	Achslager für Waggons und Tender der Breitspurbahnen. Technische Bedingungen. - Ersatz für GOST 1662 - 42, Teil "Lager für Waggons und Tender der Breitspurbahnen."
GOST 1662 - 42	Achslager für Waggons und Tender. Technische Bedingungen. - Ersatz für OST 1451 (hinsichtlich der Lager für Waggons und Tender der Breitspurbahnen ersetzt durch GOST 7407 - 55).
GOST 1452 - 53	Zylindrische Schraubenfedern für die Zug- und Puffereinrichtungen sowie die Fahrgestelle des rollenden Eisenbahnmaterials. Technische Bedingungen. - Ersatz für GOST 1452 - 42.
GOST 3616 - 54	Druckplatten und Sohlenplatten für Güterwagen von Breitspurbahnen. - Ersatz für GOST 3616 - 47.

Declassified and Approved For Release @ 50-Yr 2014/05/08 : CIA-RDP81-01043R003800010001-4

Declassified and Approved For Release @ 50-Yr 2014/05/08 : CIA-RDP81-01043R003800010001-4

Verzeichnis

Staatlicher Standards der UdSSR

1957

Deutsche Übersetzung
und russischer Originaltext

Band 3

Declassified and Approved For Release @ 50-Yr 2014/05/08 : CIA-RDP81-01043R003800010001-4

Declassified and Approved For Release @ 50-Yr 2014/05/08 : CIA-RDP81-01043R003800010001-4

1. Ergänzung zur Übersetzung des Verzeichnisses Staatlicher Standards der UdSSR 1957

Stand: 1. 4. 1958

Band 3

Erklärung: f. = für, n. = nach, v. = vor

Seite			
16	f OST BKS 7652	1) GOST 8593-57	Kegel. Genormte Kegelneigungen. — Ersatz für OST BKS 7652 —
17		1) GOST 3395-57	gestrichen (ist in Gruppe G 16 aufgenommen)
	f. GOST 3562-47	2) GOST 3562-58	Einkolbenhandöler mit Reservoir — Ersatz für GOST 3562-47 —
	f. GOST 3563-47	3) GOST 3563-58	Einkolbenhandschmierpresse mit Reservoir — Ersatz für GOST 3563-47 —
	f. GOST 3564-47	4) GOST 3564-58	Mehrkolbenschmierpumpen mit mechanischem Antrieb Handpumpvorrichtung mit Reservoir — Ersatz für GOST 3564-47 —
18	f. GOST 6911-54	1) GOST 6911-57	Schmiermittelpumpen für Zentralschmierung mit Rücklauf. — Ersatz für GOST 6911-54 —
	n. GOST 6911-57	2) GOST 8630-57	Handbediente Zentralschmieranlagen mit Druck- und Rücklaufleitung
26	f. OST NKTP 273	1) GOST 8724-58	Metrisches Gewinde für Durchmesser 1-600 mm Durchmesser und Steigungen. — Ersatz für OST NKTP 273 —
29	f. OST 26041	1) GOST 8530-57	Kugel- und Rollenlager. Spannhülsen, Nutmuttern und Sicherungsringe. Technische Anforderungen. — Ersatz für OST 26041 —
	n. GOST 8530-57	2) GOST 8725-58	Kugel- und Rollenlager Spannhülsen, Nutmuttern und Sicherungsringe. Hauptdaten. — Ersatz für GOST 5557-50 und OST 26008 —
30		1) GOST 5557-50 OST 26002	ab 1 1 1959 ersetzt durch GOST 8725-58
31	f. GOST 5721-51	1) GOST 5721-57	Radial-Pendelrollenlager, zweireihig, Typen und Hauptmaße — Ersatz für GOST 5721-51 —
	f. GOST 7634-39	2) GOST 8545-57	Kugel- und Rollenlager mit Spannhülsen Hauptmaße — Ersatz für GOST 7634-39 —
32	v GOST 4253-48	1) GOST 3395-57	Kugel- und Rollenlager Typen Ersatz für GOST 3395-46
	f GOST 832-41	2) GOST 832-57	Schulterkugellager (Schrägkugellager) zweiseitig wirkend. Typen und Hauptmaße – Ersatz für GOST 832-41
33	f GOST 5360-50	1) GOST 8444-57	Rohrleitungsarmaturen allgemeiner Verwendung Sperrventile aus Temperguß für Nenndruck bis zu 40 kg/cm² Ersatz für GOST 4066-48 im Teil A Ventile und GOST 5360-50
35	f GOST 4998-55	1) GOST 8790-58 GOST 4066-48	Rohrleitungsarmaturen für allgemeine Zwecke Schlauchbuchsen Abflußkükenhähne aus Messing und Bronze Nenndruck bis 40 kg/cm² Typen und Hauptdaten zurückgezogen
38	f GOST 6127-52 f OST NKTP 600 f GOST 5290-50	GOST 6127-52 OST NKTP 600 GOST 5290-56	gestrichen sind in Gruppe Z aufgenommen
4		GOST [illegible]	[illegible]

Declassified and Approved For Release @ 50-Yr 2014/05/08 : CIA-RDP81-01043R003800010001-4

Declassified and Approved For Release @ 50-Yr 2014/05/08 : CIA-RDP81-01043R003800010001-4

45	f. GOST 3009-45	1) GOST 3009-57	Befestigung von Werkzeugen mit Stiften. Maße. — Ersatz für GOST 3009-45 —
52	OST 20182-40	1) GOST 8506-57	Spiralbohrer mit konischem Schaft, kurze Ausführung. Hauptmaße. — Ersatz für OST 20182-40 —
53	f. GOST 8237-56 n. GOST 4676-49	1) GOST 8237-57 2) GOST 8720-58	Fingerfräser — Ersatz für GOST 8237-56 —
54	f. OST 20194-40 f. GOST 1092-52	1) GOST 8543-57 2) GOST 1092-57	Fingerfräser mit konischem Schaft, bestückt mit Kronen und Gewindescheiben aus Hartmetall. Nutenfräser hinterdreht. — Ersatz für OST 20194-40 —
	f. GOST 3879-52 u. GOST 6375-52	3) GOST 8529-57	Aufsteck-Stirnfräser mit eingesetzten Messern aus Schnellstahl, Durchmesser 80 bis 250 mm. Hauptmaße. — Ersatz für GOST 1092-52 — Aufsteck-Stirnfräser mit eingesetzten Messern, bestückt mit Hartmetall. — Ersatz für GOST 3879-52 und GOST 6375-52 —
56	n. GOST 1979-52 n. OST NKTP 3942	1) GOST 8721-58 2) GOST 8570-57	Walzenfräser mit spiralförmiger Hartmetallbestückung
59	n. OST 39086-40 f. GOST 4045-54	1) GOST 8624-57 2) GOST 4045-57	Schneidräder (für Abwälzstoßverfahren) Elektrische Bohrer
61	n. GOST 2424-52	1) GOST 5532-58	Parallelschraubstöcke für Schlosser und Werkzeugmaschinen. — Ersatz für GOST 4045-54 —
63		1) GOST 2982-45	Schleifscheiben aus Fibermaterial
65	f. GOST 4738-49	1) GOST 4738-57	zurückgezogen Vorrichtungsteile für Werkzeugmaschinen. Gabeln. Abmessungen. — Ersatz für GOST 4738-49 —
	f. GOST 3386-46	2) GOST 3384-46 GOST 3382-46 GOST 3381-46 3) GOST 3386-57	zurückgezogen Vorrichtungsteile für Werkzeugmaschinen. Spannschrauben mit festem Knebel. Abmessungen. — Ersatz für GOST 3386-46 —
	f. GOST 3387-46	4) GOST 3387-57	Vorrichtungsteile für Werkzeugmaschinen. Spannschrauben mit beweglichem Knebel. Abmessungen. — Ersatz für GOST 3387-46 —
	f. GOST 3380-46	5) GOST 3380-57	Vorrichtungsteile f. Werkzeugmaschinen. Spannschrauben Abmessungen. — Ersatz für GOST 3380-46 —
66	f GOST 3385-46	1) GOST 3385-57	Vorrichtungsteile für Werkzeugmaschinen. Flügelmuttern. Abmessungen. — Ersatz für GOST 3385-46
	f GOST 4741-49	2) GOST 4741-57	Vorrichtungsteile für Werkzeugmaschinen Reduzierverschraubungen. Abmessungen — Ersatz für GOST 4741-49
	f GOST 4742-49	3) GOST 4742-57	Vorrichtungsteile für Werkzeugmaschinen Griffe sternförmig Abmessungen Ersatz für GOST 4742 49
	f GOST 3383-46	4) GOST 3383-57	Vorrichtungsteile für Werkzeugmaschinen Rändelmuttern Abmessungen Ersatz für GOST 3383 46
	f GOST 3388-46	5) GOST 3388-57	Vorrichtungsteile für Werkzeugmaschinen Muttern mit starrem Griff Abmessungen Ersatz für GOST 3388 46
	f GOST 3389-46	6) GOST 3389-57	Vorrichtungsteile für Werkzeugmaschinen Muttern mit beweglichem Griff Abmessungen Ersatz für GOST 3389-46
67	f GOST 4085-48	1) GOST 4085-57	Vorrichtungsteile für Werkzeugmaschinen Lager [illegible] GOST 4085-48 Ersatz [illegible]
	f GOST 4740-49	2) GOST 4740-57	Vorrichtungsteile [illegible] 4740-49
	[illegible]	[illegible]	

Declassified and Approved For Release @ 50-Yr 2014/05/08 : CIA-RDP81-01043R003800010001-4

Declassified and Approved For Release @ 50-Yr 2014/05/08 : CIA-RDP81-01043R003800010001-4

Seite			
67	f GOST 4736-49	4) GOST 4736-57	Vorrichtungsteile für Werkzeugmaschinen Klappbarer Mitnehmer (Rohling). Abmessungen. — Ersatz für GOST 4736-49 —
	f GOST 4735-49	5) GOST 4735-57	Vorrichtungsteile für Werkzeugmaschinen. Verschiebbarer Mitnehmer. Abmessungen. — Ersatz für GOST 4735-49 —
	f. GOST 4734-49	6) GOST 4734-57	Vorrichtungsteile für Werkzeugmaschinen. Schwenkbare Mitnehmer Abmessungen — Ersatz für GOST 4734-49 —
68	f GOST 3390-46	1) GOST 3390-57	Vorrichtungsteile für Werkzeugmaschinen. Sitzflächen für Spannschrauben. Abmessungen. — Ersatz für GOST 3390-46 —
	f. GOST 4739-49	2) GOST 4739-57	Vorrichtungsteile für Werkzeugmaschinen. Augen. Abmessungen. — Ersatz für GOST 4739-49 —
69		1) GOST 2696-44	zurückgezogen
70	f. GOST 2681-52	1) GOST 8522-57	Bohrfutter. Hauptmaße. — Ersatz für GOST 2681-52 und GOST 2696-44 —
71	f. GOST 4905-49 u. GOST 4906-49	1) GOST 8742-58	Umlaufende Spitzen für Drehmaschinen. — Ersatz für GOST 4905-49 und GOST 4906-49 —
	f. GOST 1589-42	2) GOST 1589-57	Vorrichtungsteile für Werkzeugmaschinen. Keile zur Befestigung von Vorrichtungen auf Maschinentischen. Abmessungen. — Ersatz für GOST 1589-42 —
	f. GOST 1590-42	3) GOST 1590-57	Vorrichtungsteile für Werkzeugmaschinen. Stufenkeile zur Befestigung von Vorrichtungen auf Maschinentischen. Abmessungen. — Ersatz für GOST 1590-42 —
	n. GOST 1590-57	4) GOST 8768-58	Halter zur diamantlosen Bearbeitung von Schleifscheiben (für Wälzlager)
72	f. GOST 3899-47	1) GOST 3899-58	Elektrische Kontaktgeber zur Prüfung von Längenmaßen. Technische Bedingungen. — Ersatz für GOST 3899-47 — (gültig ab 1. 1. 1959)
75	f. GOST 6512-53	1) GOST 6512-58	Meß-Zahnräder. Hauptmaße und technische Forderungen. — Ersatz für GOST 6512-53 —
76	f. GOST 4381-48	1) GOST 4381-57	Fühlhebelschraublehre. — Ersatz für GOST 4381-48 —
	n. OST 20149-39	2) GOST 8517-57	Geräte zur Prüfung der Abmessungen (Durchmesser) von Teilen während der Bearbeitung auf Rundschleifmaschinen. Typen. Technische Grundforderungen.
77	f GOST 5368-50	1) GOST 5368-58	Meßmittel für Stirnräder Grundsätzliche technische Forderungen. — Ersatz für GOST 5368-50 — (gültig ab 1. 10. 1959)
79	f GOST 7799-55	1) GOST 7799-57	Schrauben mit großem Sechskantkopf, halbblank Abmessungen. — Ersatz für GOST 7799-55 —
	f GOST 7802-55	2) GOST 7802-57	Schrauben mit rundem Kopf und Vierkant für Holz, halbblank Abmessungen Ersatz für GOST 7802-55
	f GOST 7800-55	3) GOST 7800-57	Schrauben mit Rundkopf und Vierkant für Metall, halbblank Abmessungen Ersatz für GOST 7800-55
	f GOST 7801-55	4) GOST 7801-57	Schrauben mit Rundkopf und Nase für Holz halbblank Abmessungen Ersatz für GOST 7801-55
	f GOST 7804-[illegible]	5) GOST 7804-57	Schrauben mit großem Rundkopf und Vierkant für Holz halbblank Abmessungen - Ersatz für GOST 7804-55
	f GOST 7803-55	6) GOST 7803-57	Schrauben mit großem Rundkopf und Nase für Holz halbblank Abmessungen Ersatz für GOST 7797-55
	f GOST 7797-55	7) GOST 7797-57	Schrauben mit Sechskantkopf und Führungsansatz halbblank Abmessungen Ersatz für GOST 7797-55
[illegible]	f GOST 7798-55	GOST 7798-57	Schrauben [illegible] Ersatz [illegible]
	[illegible]	[illegible]	Schrauben [illegible]

Declassified and Approved For Release @ 50-Yr 2014/05/08 : CIA-RDP81-01043R003800010001-4

Declassified and Approved For Release @ 50-Yr 2014/05/08 : CIA-RDP81-01043R003800010001-4

80	f. GOST 7795-55	3) GOST 7795-57	Schrauben mit kleinem Sechskantkopf und Führungsansatz, halbblank Abmessungen. — Ersatz für GOST 7795-55 —
	f. GOST 7791-55	4) GOST 7791-57	Schrauben mit großem Vierkantkopf, roh. Abmessungen. — Ersatz für GOST 7791-55 —
	f. GOST 7789-55	5) GOST 7789-57	Schrauben mit großem Sechskantkopf, roh. Abmessungen. — Ersatz für GOST 7789-55 —
	f. GOST 7792-55	6) GOST 7792-57	Schrauben mit Vierkantkopf, roh. Abmessungen. — — Ersatz für GOST 7792-55 —
81	f. GOST 7788-55	1) GOST 7788-57	Schrauben mit Vierkantsenkkopf, roh. Abmessungen. — Ersatz für GOST 7788-55
	f. GOST 7782-55	2) GOST 7782-57	Schrauben mit kleinem Vierkantkopf, roh. Abmessungen. — Ersatz für GOST 7782-55 —
	f. GOST 7785-55	3) GOST 7785-57	Schrauben mit Senkrundkopf und Nase für Metall, roh. Abmessungen. — Ersatz für GOST 7785-55 —
	f. GOST 7786-55	4) GOST 7786-57	Schrauben mit rundem Senkkopf und Vierkant, roh, Abmessungen. — Ersatz für GOST 7786-55 —
	f. GOST 7794-55	5) GOST 7794-57	Schrauben mit Rundkopf und Vierkant für Holz, roh. Abmessungen. — Ersatz für GOST 7794-55 —
	f. GOST 7784-55	6) GOST 7784-57	Schrauben mit Rundkopf und Vierkant für Metall, roh. Abmessungen. — Ersatz für GOST 7784-55 —
	f. GOST 7793-55	7) GOST 7793-57	Schrauben mit Rundkopf und Nase für Holz, roh. Abmessungen. — Ersatz für GOST 7793-55 —
	f. GOST 7783-55	8) GOST 7783-57	Schrauben mit Rundkopf und Nase für Metall, roh. Abmessungen. — Ersatz für GOST 7783-55 —
	f. GOST 7790-55	9) GOST 7790-57	Schrauben mit Sechskantkopf, roh. Abmessungen. — — Ersatz für GOST 7790-55 —
82	f. GOST 7781-55	1) GOST 7781-57	Schrauben mit kleinem Sechskantkopf, roh. Abmessungen. — Ersatz für GOST 7781-55 —
	f. GOST 7787-55	2) GOST 7787-57	Schienenschrauben, roh. Abmessungen. — Ersatz für GOST 7787-55 —
	f. GOST 7819-55	3) GOST 7819-55	Schrauben mit Vierkantkopf, blank. Abmessungen. — Ersatz für GOST 7819-55 —
	f. GOST 7820-55	4) GOST 7820-57	Schrauben mit kleinem Vierkantkopf und Führungsansatz. Abmessungen. — Ersatz für GOST 7820-55 —
	f. GOST 7815-55	5) GOST 7815-57	Schrauben mit Sechskantkopf für aufgeriebene Bohrungen (Paßschrauben), blank Abmessungen. — Ersatz für GOST 7815-55 —
	f. GOST 7807-55	6) GOST 7807-57	Schrauben mit Sechskantkopf und Bohrung im Kopf, blank. Abmessungen — Ersatz für GOST 7807-55 —
	f. GOST 7816-55	7) GOST 7816-57	Schrauben mit Sechskantkopf und Bohrung im Schaft, blank, für aufgeriebene Bohrungen Abmessungen — Ersatz für GOST 7816-55
	f. GOST 7806-55	8) GOST 7806-57	Schrauben mit Sechskantkopf und Bohrung im Schaft blank Abmessungen — Ersatz für GOST 7806-55
	f GOST 7814-55	9) GOST 7814-57	Schrauben mit kleinem gestützten Sechskantkopf blank Abmessungen — Ersatz für GOST 7814-55
	f GOST 7817-55	10) GOST 7817-57	Schrauben mit Sechskantkopf für aufgeriebene Bohrungen (Paßschrauben), blank Abmessungen — Ersatz für GOST 7817-55
83	f GOST 7818-55	GOST 7818-[illegible]	Schrauben mit Sechskantkopf und Bohrung im Schaft für aufgeriebene Bohrungen (Paßschrauben) Abmessungen — Ersatz für GOST 7818-55
	f GOST 7812-55	2) GOST 7812-57	Schrauben mit Sechskantkopf und Bohrung im Schaft und Bohrung im Kopf für aufgeriebene Bohrungen (Paßschrauben) Abmessungen — Ersatz für GOST 7812-55
	f GOST 7811-55	3) GOST 7811-57	Schrauben mit Sechskantkopf und Bohrung im Schaft und Bohrung im Kopf für aufgeriebene Bohrungen (Paßschrauben) Abmessungen — Ersatz für GOST 7811-55
	f GOST 7805-55	4) GOST 7805-57	Schrauben mit Sechskantkopf und Bohrung im Schaft und Bohrung im Kopf für aufgeriebene Bohrungen (Paßschrauben) Abmessungen — Ersatz für GOST 7805-55
	[illegible]	[illegible]	[illegible]

Declassified and Approved For Release @ 50-Yr 2014/05/08 : CIA-RDP81-01043R003800010001-4

Declassified and Approved For Release @ 50-Yr 2014/05/08 : CIA-RDP81-01043R003800010001-4

Seite				
83	f. GOST 7809-55	6) GOST 7809-57	Schrauben mit kleinem Sechskantkopf und Bohrung im Schaft, blank. Abmessungen. — Ersatz für GOST 7809-55 —
	f. GOST 7810-55	7) GOST 7810-57	Schrauben mit kleinem Sechskantkopf und Bohrung im Kopf, blank. Abmessungen. — Ersatz für GOST 7810-55 —
	f. GOST 7808-55	8) GOST 7808-57	Schrauben mit kleinem Sechskantkopf, blank Abmessungen. — Ersatz für GOST 7808-55 —
93	v. GOST 7091-54	1) GOST 8569-57	Abteufkübel
	n. GOST 7091-54	2) GOST 8451-57	Grubenwagen für Personenbeförderung im Kohlen- und Erzbergbau, schräge Ausführung.
94		1) GOST 5527-50	zurückgezogen
95	f. GOST 6494-53	1) GOST 6494-57	Gelenkschlüssel für Bohrgestänge für geologische Bohrungen. — Ersatz für GOST 6494-53 —
	n. GOST 7873-56	2) GOST 8565-57	Glocken zum Fassen von Bohrgestängen für geologische Bohrungen.
		GOST 8577-57	Spindel-Bohrsäulen für Preßluft-Säulenbohrmaschinen. Technische Forderungen.
97	n. GOST 7524-55	1) GOST 8483-57	Fangmeißel für geologische Schürfbohrungen.
	n. GOST 6252-52	2) GOST 8482-57	Nippel für Rohre für geologische Schürfbohrungen.
	n. GOST 5256-54	3) GOST 8569-57	Kreiselwipper für Grubenwagen. Typen, Hauptdaten und Hauptmaße.
	n. GOST 8122-56	4) GOST 8575-57	Säulen und Teleskop-Handbohrhämmer, pneumatisch. Technische Forderungen.
	n. GOST 8121-56	5) GOST 8582-57	Einsatzmeißel für Abbauhämmer.
		GOST 8576-57	Bohrstützen für Preßluft-Handbohrhämmer. Technische Forderungen.
99	n. GOST 4052-54	1) GOST 8542-57	Gehänge aus Kohlenstoffstahl für Bohrgestänge für geologische Bohrungen.
100	f. GOST 3541-47	1) GOST 3541-57	Stahlwalzen zum Kaltwalzen von Metallen. Technische Forderungen. Ersatz für GOST 3541-57 —
	n. GOST 7928-56	2) GOST 8532-57	Druckgießmaschinen mit horizontaler Kaltpreßkammer
		GOST 8664-57	Gießereimaschinen. Misch-Pendelmühlen. Hauptdaten und Hauptmaße.
		GOST 8665-57	Gießereimaschinen. Stahlsand-Schleuderköpfe. Hauptdaten und Hauptmaße.
		GOST 8749-58	Gießereimaschinen. Auflockerungsmaschinen mit Schaufeln. (Sandlockerer)
	f. GOST 3606-47	3) GOST 3606-57	Gießmodelle. Kernmarken. Hauptmaße. — Ersatz für GOST 3606-47 —
	f. GOST 3212-46	4) GOST 3212-57	Gießmodelle. Formschrägen. — Ersatz für GOST 3212-46 —
102	n. GOST 835-55	1) GOST 8544-57	Luftbereifter Anhänger für Straßenbauarbeiten
104	v GOST 8322-57	1) GOST 8445-57	Geschwindigkeitsregler für Hydroturbinen mit einer Leistung von 2000 kW und größer Technische Forderungen
	v GOST 5748-56	2) GOST 8722-58	Vakuum-Trommelfilter mit innen liegender Filterfläche Hauptdaten und Hauptmaße
	f GOST 1866-51	3) GOST 1866-57	Ausrüstung für die chemische Industrie Gußeisengefäß Typen und Hauptdaten Ersatz für GOST 1866-51
105	f GOST 375-51	1) GOST 375-57	Automatische Zentrifugen horizontal Typen Hauptdaten und Hauptmaße Ersatz für GOST 375-51
	n GOST 376-41	2) GOST 8459-57	Schneckenzentrifuge Typengrößen und Hauptabmessungen
06	f GOST 6289-52	GOST 6289-57	Hochtourige Zentrifugenschnecken Typen Hauptdaten und Hauptmaße Ersatz für GOST [illegible]
	f GOST 7643-55	GOST 8650	[illegible]

Declassified and Approved For Release @ 50-Yr 2014/05/08 : CIA-RDP81-01043R003800010001-4

Declassified and Approved For Release @ 50-Yr 2014/05/08 : CIA-RDP81-01043R003800010001-4

Seite			
83	f GOST 7809-55	6) GOST 7809-57	Schrauben mit kleinem Sechskantkopf und Bohrung im Schaft, blank. Abmessungen. — Ersatz für GOST 7809-55 —
	f. GOST 7810-55	7) GOST 7810-57	Schrauben mit kleinem Sechskantkopf und Bohrung im Kopf, blank. Abmessungen. — Ersatz für GOST 7810-55 —
	f. GOST 7808-55	8) GOST 7808-57	Schrauben mit kleinem Sechskantkopf, blank. Abmessungen. — Ersatz für GOST 7808-55 —
93	v GOST 7091-54	1) GOST 8569-57	Abteufkübel
	n. GOST 7091-54	2) GOST 8451-57	Grubenwagen für Personenbeförderung im Kohlen- und Erzbergbau, schräge Ausführung.
94		1) GOST 5527-50	zurückgezogen
95	f. GOST 6494-53	1) GOST 6494-57	Gelenkschlüssel für Bohrgestänge für geologische Bohrungen. — Ersatz für GOST 6494-53 —
	n. GOST 7873-56	2) GOST 8565-57	Glocken zum Fassen von Bohrgestängen für geologische Bohrungen.
		GOST 8577-57	Spindel-Bohrsäulen für Preßluft-Säulenbohrmaschinen. Technische Forderungen.
97	n. GOST 7524-55	1) GOST 8483-57	Fangmeißel für geologische Schürfbohrungen.
	n. GOST 6252-52	2) GOST 8482-57	Nippel für Rohre für geologische Schürfbohrungen.
	n. GOST 5256-54	3) GOST 8569-57	Kreiselwipper für Grubenwagen. Typen, Hauptdaten und Hauptmaße.
	n. GOST 8122-56	4) GOST 8575-57	Säulen und Teleskop-Handbohrhämmer, pneumatisch. Technische Forderungen.
	n. GOST 8121-56	5) GOST 8562-57	Einsatzmeißel für Abbauhämmer.
		GOST 8576-57	Bohrstützen für Preßluft-Handbohrhämmer. Technische Forderungen.
99	n. GOST 4052-54	1) GOST 8542-57	Gehänge aus Kohlenstoffstahl für Bohrgestänge für geologische Bohrungen.
100	f. GOST 3541-47	1) GOST 3541-57	Stahlwalzen zum Kaltwalzen von Metallen. Technische Forderungen. Ersatz für GOST 3541-57 —
	n. GOST 7928-56	2) GOST 8532-57	Druckgießmaschinen mit horizontaler Kaltpreßkammer
		GOST 8664-57	Gießereimaschinen. Misch-Pendelmühlen. Hauptdaten und Hauptmaße.
		GOST 8665-57	Gießereimaschinen. Stahlsand-Schleuderköpfe. Hauptdaten und Hauptmaße.
		GOST 8749-58	Gießereimaschinen. Auflockerungsmaschinen mit Schaufeln. (Sandlockerer)
	f. GOST 3606-47	3) GOST 3606-57	Gießmodelle. Kernmarken. Hauptmaße. — Ersatz für GOST 3606-47 —
	f. GOST 3212-46	4) GOST 3212-57	Gießmodelle Formschrägen — Ersatz für GOST 3212-46 —
102	n. GOST 835-55	1) GOST 8544-57	Luftbereifter Anhänger für Straßenbauarbeiten
104	v GOST 8322-57	1) GOST 8445-57	Geschwindigkeitsregler für Hydroturbinen mit einer Leistung von 2000 kW und größer. Technische Forderungen
	v GOST 5748-56	2) GOST 8722-58	Vakuum-Trommelfilter mit innen liegender Filterfläche. Hauptdaten und Hauptmaße
	f GOST 1866-51	3) GOST 1866-57	Ausrüstung für die chemische Industrie. Gußeisengefäß. Typen und Hauptdaten. Ersatz für GOST 1866-51
105	f GOST 375-51	1) GOST 375-57	Automatische Zentrifugen [illegible] Typen, Hauptdaten und Hauptmaße. Ersatz [illegible]
	n GOST 376-41	2) GOST 8459-57	Schneckenzentrifugen [illegible] Typengrößen [illegible]
106	f GOST 6289-52	GOST 6289-[illegible]	[illegible]
	n GOST 7643-5[illegible]	[illegible]	[illegible]

Declassified and Approved For Release @ 50-Yr 2014/05/08 : CIA-RDP81-01043R003800010001-4

Declassified and Approved For Release @ 50-Yr 2014/05/08 : CIA-RDP81-01043R003800010001-4

Seite			
107	n. GOST 7316-55	1) GOST 8571-57	Holzbearbeitungsmaschinen. Zinkmaschinen für gerade Kistenverzinkungen. Hauptdaten und Hauptmaße.
109	f. GOST 6970-54	1) GOST 6970-57	Druckereimaschinen. Drahtheftapparate. — Ersatz für GOST 6970-54 —
110	f. GOST 6769-53	1) GOST 6769-58	Schriftgießmaschinen. Matrizen. — Ersatz für GOST 6769-53 —
	f. GOST 365-41	2) GOST 365-58	Pressen zum Prägen und Trocknen von Matern. Maßreihe. — Ersatz für GOST 365-41 —
112	f. GOST 3489-52	1) GOST 3489-57	Druckschriften (russisch und lateinisch). Klassifizierung. Signatur. Sortiment. — Ersatz für GOST 3489-52 —
113		1) GOST 1359-42	gestrichen (ist in Gruppe G 62 aufgenommen)
114	f. GOST 160-53	1) GOST 160-57	Spindeln für Ringspinn- und Ringzwirnmaschinen. Typen, Außenmaße und Sitzmaße. — Ersatz für GOST 160-53 —
	n. OST [illegible]-40	2) GOST [illegible]-57	Klappen mit Fadenführer für Baumwollspinnmaschinen.
115	f. GOST 6440-52	1) GOST 6440-57	Papierspulen für Spinn- und Zwirnmaschinen. — Ersatz für GOST 6440-52 —
	n. GOST [illegible]	2) GOST 8729-58	Zweikurbige Gleitkämme für Bastfasern.
		GOST 1359-57	Profile der Metallwalzen-Riffelung von Schlagmaschinen und Baumwollkrempeln. — Ersatz für GOST 1359-42 —
116	f. GOST 6754-53	1) GOST 6754-57	Baumwollkrempel. — Ersatz für GOST 6754-53 —
	f. GOST 6325-52	2) GOST 6325-57	Holzspulen für Spinn- und Zwirnmaschinen. — Ersatz für GOST 6325-52 —
117		1) GOST 4114-54	zurückgezogen
120	n. GOST 5036-53	1) GOST 8469-57	Walzmühle für Mehl. Technische Bedingungen.
	n. GOST 5999-51	2) GOST 8663-57	Dampf-Durchlauftrockenanlagen.
	n. GOST 7715-55	3) GOST 8610-57	Brotschneidemaschinen mit elektrischem Antrieb.
124	f. OST NKTP 3548	1) GOST 8616-57	Innenschleifmaschinen. Hauptdaten und Hauptmaße. — Ersatz für OST NKTP 3548 —
		GOST 8511-57	Schälmaschinen. Hauptdaten und Hauptmaße.
125	f. GOST 986-41	1) GOST 986-57	Maschinen zur spangebenden Metallbearbeitung. Universal-Teilköpfe. Genauigkeitsnormen. — Ersatz für GOST 986-41 —
		GOST 8615-57	Werkzeugmaschinen zur Metallbearbeitung. Universal-Teilköpfe. Hauptmaße.
126	f. GOST 25-40	1) GOST 25-57	Innenschleifmaschinen Genauigkeitsnormen — Ersatz für GOST 25-40 —
127	f GOST 971-41	1) GOST 971-58	Maschinen zur spangebenden Metallbearbeitung Schleifmaschinen für Zerspanungswerkzeuge Hauptmaße — Ersatz für GOST 971 41 —
	f GOST 1221 41	2) GOST 1221 58	Maschinen zur spangebenden Metallbearbeitung Bohrer Schleifmaschinen Hauptmaße Ersatz für GOST 1221 41
131	n GOST 6728-53	1) GOST 8716-58	Gewindeschleifmaschinen Genauigkeitsnormen
	f GOST 440-53	2) GOST 440-57	Drehmaschinen Hauptdaten und Hauptmaße Ersatz für GOST 440-53
132		GOST 740-5[illegible]	[illegible]
133	f GOST 58[illegible]-4		streichen [illegible]
134	GOST 58[illegible]-4	GOST 8[illegible]-4	[illegible]

Declassified and Approved For Release @ 50-Yr 2014/05/08 : CIA-RDP81-01043R003800010001-4

Declassified and Approved For Release @ 50-Yr 2014/05/08 : CIA-RDP81-01043R003800010001-4

Seite			
135	n. GOST 6283-52 n. GOST 4730-49	1) GOST 8620-57 2) GOST 8661-57	Universal-Biegeautomaten. Hauptdaten und Hauptmaße. Portal-Druckhämmer für Dampf- und Druckluftbetrieb. Hauptdaten und Hauptmaße.
136	n. GOST 712-52	1) GOST 8662-57	Dampf- und Luft-Gesenkschmiedehämmer. Genauigkeitsnormen.
137	n. GOST 7901-56	1) GOST 8546-57	Hydraulische Einständer-Pressen mit Einzelantrieb für Montagezwecke. Hauptdaten und Hauptmaße.
139	n. GOST 7743-55	1) GOST 8519-57 GOST 8520-57 GOST 8521-57	Brennstoffleitungen für ortsfeste Hochdruck-Schiffsdieselmotoren und Diesellokomotiven. Brennstoffilter für ortsfeste und für Schiffsdieselmotoren mit einer Leistung bis 200 PS. Technische Förderungen. Pleuelstangen, ortsfest, für Schiffs- und Diesellokomotivteile sowie für Gasmotoren. Technische Forderungen.
140	f. GOST 1077-49 f. GOST 5614-51 f. GOST 5614-50 f. GOST 5191-49	1) GOST 1077-56 2) GOST 5614-56 3) GOST 5614-57 4) GOST 5191-57 GOST 5786-56	Einflammige Universal-Saugbrenner für Azetylen-Sauerstoffschweißung. Technische Förderungen. — Ersatz für GOST 1077-49 — Maschinen zum Sauerstoff-Brennschneiden. Typen. Hauptdaten. — Ersatz für GOST 5614-51 — Druckminderer für gelöstes Azetylen bei Betriebsdrücken von 0,1 bis 1,5 kp/cm² — Ersatz für GOST 5314-50 — Saugschneidbrenner zum Sauerstoff-Brennschneiden von Hand. Techn. Forderungen — Ersatz für GOST 5191-49 —
141	n. GOST 4751-52	1) GOST 8972-57	Sicherheitsverschlüsse für Azetylen.
144		1) GOST 5745-53 GOST 5745-51 NKTM 2798-39 NKTM 2800-39 NKTM 2798-39 GOST 981-41	Zweischalengreifer. Fassungsreihe. streichen (in Gruppe Z 22 aufgenommen)
146	n. GOST 589-54	1) GOST 8707-58	Klauen- und Scheibenkupplungen.
147	f. GOST 7041-54 n. GOST 1098-47 n. GOST 7184-54	1) GOST 7041-57 2) GOST 8556-57 GOST 8554-57 3) GOST 8653-57	Karabiner-Haken für Feuerwehrleibgurte — Ersatz für GOST 7041-54 — Feuerleitern, handbedient, aus Holz Feuerlöschpumpen mit Motorantrieb. Klein-Strahlrohre für Schaumlöschanlagen.
148	f. GOST 6134-52 f. GOST 5282-52 f. GOST 214-41	1) GOST 6134-58 2) GOST 5282-57 GOST 8741-58 3) GOST 214-57 4) GOST 3020-51	Axial- und Wirbelkreiselpumpen Methoden der Fabrikuntersuchungen — Ersatz für GOST 6134-52 Landwirtschaftliche Maschinen Anstrich Ersatz für GOST 5282 52 Sicherungskupplungen für landwirtschaftliche Maschinen Typen und Hauptmaße Einzelteile für landwirtschaftliche Maschinen Scheibenlager mit Rund- und Langloch Ersatz für GOST 214 41 zurückgezogen
150	f. GOST 1271-48 n. GOST 1114-53	1) GOST 1371-57 2) GOST 8701-58	Zinkeneggen für allgemeine [illegible] GOST 1371 48 Anbaukultivator für [illegible]
152	f. GOST 66-51 f. GOST 5498-	1) GOST 66-57 [illegible]	[illegible]

Declassified and Approved For Release @ 50-Yr 2014/05/08 : CIA-RDP81-01043R003800010001-4

Declassified and Approved For Release @ 50-Yr 2014/05/08 : CIA-RDP81-01043R003800010001-4

Seite			
158	f. GOST 441-49	1) GOST 441-58	Landwirtschaftliche Maschinen. Messer für Futterbereitungsmaschinen. — Ersatz für GOST 441-49 —
	n. GOST 6640-53	2) GOST 8772-58	Landwirtschaftliche Maschinen. Zerkleinerer für Futterschrotmaschinen.
	f. GOST 3901-47	3) GOST 6653-53	zurückgezogen
		4) GOST 3901-57	Zerstäuber. — Ersatz für GOST 3901-47 —

Declassified and Approved For Release @ 50-Yr 2014/05/08 : CIA-RDP81-01043R003800010001-4

Declassified and Approved For Release @ 50-Yr 2014/05/08 : CIA-RDP81-01043R003800010001-4

V e r z e i c h n i s
Staatlicher Standards der UdSSR
1 9 5 7

Deutsche Übersetzung
Russischer Originaltext

Band 3
Übersicht, Vorwort, Klassifikator
Maschinen, Ausrüstungen und Werkzeuge

Herausgeber

Amt für Standardisierung
der Deutschen Demokratischen Republik
Berlin O 17, Köpenicker Straße 8o/82

Vertrieb: Fachbuchversandhaus Leipzig, Leipzig C 1, Postfach 287

Declassified and Approved For Release @ 50-Yr 2014/05/08 : CIA-RDP81-01043R003800010001-4

Declassified and Approved For Release @ 50-Yr 2014/05/08 : CIA-RDP81-01043R003800010001-4

Die Herausgabe der Übersetzung und des Originaltextes des Verzeichnisses der Staatlichen Standards der UdSSR erfolgt in 11 Bänden:

Band 1	Übersicht und Vorwort Klassifikator
Band 2	Bergbau. Bodenschätze Erdölprodukte Metalle und Metallerzeugnisse
Band 3	Maschinen, Ausrüstungen und Werkzeuge
Band 4	Transport- und Verpackungsmittel
Band 5	Energetische und elektrotechnische Ausrüstung
Band 6	Bauwesen und Baustoffe Silikat-keramische Materialien und Erzeugnisse
Band 7	Hölzer. Erzeugnisse aus Holz. Zellstoff. Papier. Karton Textilien und Leder
Band 8	Chemische Produkte und Gummi-Asbest-Erzeugnisse
Band 9	Nahrungs- und Genußmittel Land- und Forstwirtschaft
Band 10	Kontroll- und Meßgeräte
Band 11	Gesundheitsschutz, sanitäre und Hygieneartikel Wissenschaftlich-technische Terminologie, Bezeichnungen und Größen Haushalts-, Gebrauchs- und Bürowaren

Übersetzung als Manuskript gedruckt.
Originaltext fotomechanisch nachgedruckt.

Ag 103/57/DDR/Druck: AfS

Declassified and Approved For Release @ 50-Yr 2014/05/08 : CIA-RDP81-01043R003800010001-4

Declassified and Approved For Release @ 50-Yr 2014/05/08 : CIA-RDP81-01043R003800010001-4

Übersicht und Vorwort.

	Band/Seite
A. Bergbau. Bodenschätze.	
Allgemeine Vorschriften und Normen für den Bergbau	2/11
Kohlenstoffhaltige Bodenschätze	2/11
Metallische Bodenschätze (Erze)	2/30
Naturbaustoffe und Natursteine	2/32
Sonstige nichtmetallische Bodenschätze	2/33
B. Erdöl-Produkte.	
Allgemeine Vorschriften und Normen für die erdölverarbeitende Industrie	2/36
Flüssige und gasförmige Brennstoffe	2/39
Schmieröle	2/44
Schmierfette	2/50
Erdölprodukte für die Industrie und für allgemeinen Bedarf	2/56
Komponenten und Zusätze zu Kraftstoffen und Schmierölen	2/61
V. Metalle und Metall-Erzeugnisse.	
Allgemeine Vorschriften und Normen für das Hüttenwesen	2/63
Fe-Einsatzmetalle und Schlacken	2/68
Kohlenstoffstahl in Normalgüte (Walzmaterial in Normalgüte)	
Güte tahl und Sondergüteetahl (Qualitäts-Walzmaterial)	
Erzeugnisse aus Fe-Metallen für die Eisenbahn	
Buntmetalle und deren Legierungen. Walzmaterial aus Buntmetallen	

Declassified and Approved For Release @ 50-Yr 2014/05/08 : CIA-RDP81-01043R003800010001-4

Declassified and Approved For Release @ 50-Yr 2014/05/08 : CIA-RDP81-01043R003800010001-4

	Band/Seite
Metallrohre und Erzeugnisse aus Rohren	2/101
Draht und Draht-Erzeugnisse	2/110
Gußstücke aus verschiedenen Metallen	2/124

Maschinen, Ausrüstungen und Werkzeuge.

Allgemeine Vorschriften und Normen für den Maschinenbau	3/11
Allgemeine Maschinenelemente und Konstruktionsgruppen von Maschinen	3/17
Werkzeuge und Vorrichtungen für die Industrie	3/40
Befestigungs-Elemente und sonstige industrielle Normteile	3/78
Maschinen und Ausrüstungen für die Lederindustrie	3/93
Maschinen und Ausrüstungen für die Holzindustrie, die Papier- und Zellulose-Industrie sowie das Druckereiwesen	3/105
Maschinen und Ausrüstungen für die Leichtindustrie	3/113
Maschinen und Ausrüstungen für Lebensmittelindustrie und Handel	3/118
Maschinen und Ausrüstungen für allgemeine Verwendung	3/122
Landwirtschaftliche Maschinen und landwirtschaftliches Inventar	3/148

Transport- und Verpackungsmittel.

Allgemeine Vorschriften und Normen für das Transportwesen	4/11
Luftfahrt	4/11
Kraftwagen, Schlepper und Zugmaschinen	4/12
Krafträder und Fahrräder	4/2[illegible]
Schiffbau	4/[illegible]
Eisenbahnwesen	[illegible]
Fuhrwerke	[illegible]
Verpackungsmittel aus Holz, Papier und Karton	[illegible]

Declassified and Approved For Release @ 50-Yr 2014/05/08 : CIA-RDP81-01043R003800010001-4

Declassified and Approved For Release @ 50-Yr 2014/05/08 : CIA-RDP81-01043R003800010001-4

	Band/Seite
Metallrohre und Erzeugnisse aus Rohren.....	2/101
Draht und Draht-Erzeugnisse.....	2/110
Gußstücke aus verschiedenen Metallen	2/124
Maschinen, Ausrüstungen und Werkzeuge.	
Allgemeine Vorschriften und Normen für den Maschinenbau...	3/11
Allgemeine Maschinenelemente und Konstruktionsgruppen von Maschinen.....	3/17
Werkzeuge und Vorrichtungen für die Industrie	3/40
Befestigungs-Elemente und sonstige industrielle Normteile.	3/78
Maschinen und Ausrüstungen für die Schwerindustrie	3/93
Maschinen und Ausrüstungen für die Holzindustrie, die Papier- und Zellulose-Industrie sowie das Druckereiwesen..	3/105
Maschinen und Ausrüstungen für die Leichtindustrie.....	3/113
Maschinen und Ausrüstungen für Lebensmittelindustrie und Handel.....	3/118
Maschinen und Ausrüstungen für allgemeine Verwendung.....	3/122
Landwirtschaftliche Maschinen und landwirtschaftliches Inventar	3/148
Transport- und Verpackungsmittel.	
Allgemeine Vorschriften und Normen für das Transportwesen	4/11
Luftfahrt	4/11
Kraftwagen, Schlepper und Zugmaschinen	4/11
Krafträder und Fahrräder	4/12
Schiffbau	4/
Eisenbahnwesen	4/
Fuhrwerke	4/
Verpackungsmittel aus Holz, Papier und	

Declassified and Approved For Release @ 50-Yr 2014/05/08 : CIA-RDP81-01043R003800010001-4

Declassified and Approved For Release @ 50-Yr 2014/05/08 : CIA-RDP81-01043R003800010001-4

	Band/Seite
Verpackungsmittel aus Metall	4/63
Verpackungsmaterial aus Glas und Gewebe sowie Hilfsstoffe	4/64

E. Energetische und elektrotechnische Ausrüstung.

Allgemeine Vorschriften und Normen für die Elektrotechnik und Wärmetechnik	5/11
Dampfkraftanlagen	5/13
Elektrotechnisches Material und Isolatoren	5/15
Elektrische Kabel, Leitungen und Schnüre	5/19
Akkumulatoren, Elemente und Kondensatoren	5/24
Elektrische Maschinen, Transformatoren und Wandlern	5/27
Elektrische Apparate und Armaturen	5/33
Beleuchtungstechnik und Röntgentechnik	5/46
Fernmeldetechnik	5/58

Z. Bauwesen und Baustoffe.

Allgemeine Vorschriften und Normen für das Bauwesen	6/11
Baustoffe	6/11
Sanitäre und Brandschutz-Technik	6/21
Baukonstruktionen und Bauteile	6/26
Zivile Gebäude und Anlagen	6/30
Industriegebäude und -anlagen	6/31
Landwirtschaftliche Gebäude und Anlagen	6/34
Wasserbau	6/35
Straßen-, Brücken- und Eisenbahn-Bau	6/37

Declassified and Approved For Release @ 50-Yr 2014/05/08 : CIA-RDP81-01043R003800010001-4

Declassified and Approved For Release @ 50-Yr 2014/05/08 : CIA-RDP81-01043R003800010001-4

Silikat-keramische Materialien und Erzeugnisse.	Band/Seite
Erzeugnisse aus Glas, Porzellan und Keramik	6/38
Feuerfestes Material und feuerfeste Erzeugnisse.....	6/46
Hölzer. Erzeugnisse aus Holz. Zellstoff. Papier. Karton.	
Allgemeine Vorschriften und Regeln für die Holz-, Zellstoff- und Papierindustrie	7/11
Rohholz	7/12
Schnittholz und Erzeugnisse aus Holz	7/17
Zellstoff und Halbfabrikate für die Papierindustrie	7/26
Papier und Erzeugnisse aus Papier. (außer Büroerzeugnisse.)	7/29
Pappe und Fiber	7/39
Chemische Produkte und Gummi-Asbest-Erzeugnisse.	
Allgemeine Vorschriften und Normen für die chemische Industrie.....	8/11
Anorganische chemische Produkte	8/11
Organische chemische Produkte	8/25
Erzeugnisse der Kokschemie	8/42
Produkte der Holzchemie	8/46
Reagenzien	8/47
Gummi- und Asbest-Erzeugnisse	8/65
Sprengstoffe und Pyrotechnik	8/77
Fotochemische Erzeugnisse	8/81
Kosmetische und pharmazeutische Produkte	8/82
Textilien und Leder.	
Allgemeine Vorschriften und Normen für die Leicht-industrie	[illegible]

Declassified and Approved For Release @ 50-Yr 2014/05/08 : CIA-RDP81-01043R003800010001-4

Declassified and Approved For Release @ 50-Yr 2014/05/08 : CIA-RDP81-01043R003800010001-4

	Band/Seite
Erzeugnisse aus Leder und aus Filz	7/46
Rauchwaren	7/52
Erzeugnisse der Bekleidungsindustrie.....	7/59
Trikotagen	7/66
Galanteriewaren	7/71
Gewebe und Stückwaren aus Baumwolle	7/71
Gewebe und Stückware aus Bastfasern	7/85
Wollgewebe und Stückware aus Wolle	7/95
Gewebe und Stückware aus Seide	7/1o2

N. Nahrungs- und Genußmittel.

Allgemeine Vorschriften und Normen für die Lebensmittelindustrie	9/11
Fleisch- und Molkereiprodukte	9/14
Fische und Erzeugnisse der fischverarbeitenden Industrie	9/25
Müllerei- und Bäckerei-Erzeugnisse	9/31
Zucker-, Konditorwaren und Stärke- und Sirupwaren	9/37
Obst und Gemüse	9/4o
Öle und Fette	9/42
Weine und Getränke	9/5o
Tabakwaren	9/51
Geschmackstoffe sowie konservierende und Klebstoffe ...	9/53

P. Kontroll- und Meßgeräte

Allgemeine Vorschriften und Normen für den Gerätebau	1o/11
Mechanische Geräte	1o/13
Thermometer [illegible]	[illegible]
[illegible]	[illegible]

Declassified and Approved For Release @ 50-Yr 2014/05/08 : CIA-RDP81-01043R003800010001-4

Declassified and Approved For Release @ 50-Yr 2014/05/08 : CIA-RDP81-01043R003800010001-4

	Band/Seite
Optische und optisch-mechanische Geräte	1o/25
Physikalisch-chemische Meßgeräte und Laborausrüstung.	1o/29
Regelung, Automatik und Fernsteuerung	1o/34
Rechen-, analytische Schreib- und Zeichengeräte	1o/34
Film- und Foto-Apparaturen	1o/35

Gesundheitsschutz, sanitäre und Hygiene-Artikel.

Apotheker- sowie Parfümerie- und kosmetische Waren	11/11
Mittel, Instrumente und Ausrüstungen für das Veterinärwesen	11/15
Medizinisch-technische Rohstoffe	11/16

Land- und Forstwirtschaft.

Allgemeine Vorschriften und Normen für die Land- und Forstwirtschaft	9/55
Feldkulturen	9/55
Technische Kulturen	9/61
Gemüse und Blumen	9/65
Seidenraupenzucht	9/66
Viehzucht	9/66
Tierzucht, Jagd und Fischzucht	9/73
Forstwirtschaft und Agromelioration in der Forstwirtschaft	9/79

Declassified and Approved For Release @ 50-Yr 2014/05/08 : CIA-RDP81-01043R003800010001-4

Declassified and Approved For Release @ 50-Yr 2014/05/08 : CIA-RDP81-01043R003800010001-4

U. Haushalts-, Gebrauchs- und Bürowaren. Band/Seite

Geschirr und Wirtschaftswaren 11/30

Gegenstände des täglichen Gebrauchs 11/30

Schreibwaren, Bürowaren und Kanzleibücher 11/31

Musikinstrumente 11/32

Sportzubehör 11/32

Gegenstände der Verwaltungstechnik und des allgemeinen Gebrauchs 11/33

Declassified and Approved For Release @ 50-Yr 2014/05/08 : CIA-RDP81-01043R003800010001-4

Declassified and Approved For Release @ 50-Yr 2014/05/08 : CIA-RDP81-01043R003800010001-4

V o r w o r t

Die staatlichen Standards sind die einzige Form von Standards in der UdSSR. Ihre Anwendung ist verbindlich in allen Zweigen der Volkswirtschaft der UdSSR, für alle Organisationen und Betriebe im Zuständigkeitsbereich der Union, der Republiken und der örtlichen Organe.

Ziel der Schaffung staatlicher Standards ist die Sicherstellung qualitativ hochwertiger industrieller und landwirtschaftlicher Erzeugnisse. Die Vereinheitlichung sowie die Sicherung von Maschinen, Elementen und ganzen Baugruppen von Maschinen oder an Erzeugnissen, die verbesserte Ausnutzung von metallischen und sonstigen Werkstoffen, die Einsparung von Energie und Brennstoffen sowie die Senkung der Selbstkosten, Kürzung der Projektierungszeiträume und der zur Aufnahme neuer Verpflichtungen erforderlichen Vorbereitungszeiten.

Die staatlichen Standards für industrielle und landwirtschaftliche Erzeugnisse werden vom Komitee für Standards, Maße und Meßgeräte beim Ministerrat der UdSSR bestätigt. Besonders wichtige staatliche Standards werden vom Ministerrat der UdSSR bestätigt, und zwar in Übereinstimmung mit den Jahresplänen für Standardisierungsarbeiten oder im Zusammenhang mit Beschlüssen des Ministerrats der UdSSR.

Die staatlichen Standards für Baustoffe und Einzelteile von Baukonstruktionen werden vom staatlichen Komitee für Bauangelegenheiten beim Ministerrat der UdSSR bestätigt.
In der Zeit von 1925 bis 1940 erhielten die staatlichen Standards der UdSSR die Bezeichnung "OST", während, beginnend mit August 1940, die Bezeichnung "GOST" gegeben wurde. Das vorliegende Verzeichnis umfaßt die gültigen staatlichen Standards (GOST - OST), die seit Einführung der staatlichen Standards in der UdSSR bestätigt wurden (bis zum 1. Mai 1957)

Declassified and Approved For Release @ 50-Yr 2014/05/08 : CIA-RDP81-01043R003800010001-4

Declassified and Approved For Release @ 50-Yr 2014/05/08 : CIA-RDP81-01043R003800010001-4

Die Aufteilung der Standards nach Gruppen erfolgte im "Verzeichnis 1957" entsprechend dem 1949 eingeführten "Klassifikator für staatliche Standards", der hinsichtlich einiger Gruppen vervollkommnet wurde.

Zur Erzielung günstiger Bedingungen für die Benutzung ist das Verzeichnis in 3 Teile unterteilt:

Teil I : Übersicht der gültigen GOST - OST, unterteilt nach Abschnitten, Klassen und Gruppen (entsprechend dem am Anfang des Verzeichnisses angeordneten Klassifikator).

Teil II : Übersicht der gleichen Standards in alphabetischer Ordnung (in zusammengefaßter Form).

Teil III: Übersicht der Nummern der gültigen Standards.

Im ersten Teil des Verzeichnisses sind die Standards im Rahmen jeder Gruppe in der Regel alphabetisch nach den Anfangs-Buchstaben des ersten Wortes ihrer Titel geordnet. Die Art des Standards (Klassifizierung, technische Bedingungen, Prüfverfahren usw.) wird hinter dem Titel nur dann angegeben, wenn der Standard nicht komplett ist.

Der zweite Teil des Verzeichnisses dient zum Auffinden der Nummern von Standards nach ihrem Titel, gleichzeitig wurde angegeben, zu welcher Gruppe des Klassifikators der jeweilige Gegenstand gehört. Genauere Angaben über diese Standards findet man dann im ersten Teil des Verzeichnisses. Im dritten Teil des Verzeichnisses ist schließlich eine Übersicht der Standards in der Reihenfolge ihrer Nummern und Bezeichnungen (GOST, OST usw.) mit [illegible] Klassifikators gegeben.

Bei den Standards mit der Bezeichnung "[illegible]", die zusätzlich die Abkürzung der [illegible] enthalten (NKTP 3548, [illegible] 168 ", "[illegible]") wurde in allen Fällen die Bezeichnung "[illegible]" [illegible] auf welche

Declassified and Approved For Release @ 50-Yr 2014/05/08 : CIA-RDP81-01043R003800010001-4

Declassified and Approved For Release @ 50-Yr 2014/05/08 : CIA-RDP81-01043R003800010001-4

vorliegenden Verzeichnis enthaltenen Standards sind also
n in der ersten Spalte aufgeführten Nummern ("NKTP 3548",
KLP 1682", "VKS 5539") noch die Buchstaben "OST" vorzu-
tzen.

ufende Informationen über neu bestätigte Standards und in
ltigen Normen vorgenommene Änderungen werden in dem monat-
ich erscheinenden "Informationsanzeiger für Standards" und
n der Zeitschrift "Standardisierung" veröffentlicht. Be-
tellungen auf staatliche Standards sind zu richten an die
rtriebsabteilung des Verlages "Standartgis" Moskau I-90,
Mestschanskaja, Haus 51.

- - -

i 1957

Declassified and Approved For Release @ 50-Yr 2014/05/08 : CIA-RDP81-01043R003800010001-4

Declassified and Approved For Release @ 50-Yr 2014/05/08 : CIA-RDP81-01043R003800010001-4

Index und Nummer des Standards	Benennung des Standards

Abschnitt G: Maschinen, Ausrüstungen und Werkzeuge.

Klasse G O. Allgemeine Regeln und Normen für den Maschinenbau.

Gruppe G OO. Begriffe und Bezeichnungen.

GOST 3245-46	Absperrarmaturen für Rohrleitungen. (Allgemeine Verwendung). Terminologie. Klassifizierung. (Empfehlung).
GOST 5197-50	Vakuumtechnik. Terminologie. - Ersatz für 40202 (Empfehlung).
GOST 3485-46	Maschinenelemente. Wellen und Achsen. Lagerungen für Wellen und Achsen. Terminologie. (Empfehlung).
GOST 665-41	Fabrikzeichen.
VKS 8089	Verzahnungen. Terminologie, Grundbegriffe und Begriffsbestimmungen.
GOST 3189-46	Kugel- und Rollenlager. System der Einbilder. - Ersatz für OST 6434-39.
GOST 2789-51	Oberflächengüte. Klassifizierung und Bezeichnungen. - Ersatz für GOST 2789-45.

Gruppe G O1. Technische Unterlagen. Zeichnungen.

GOST 5291-50	System der Zeichnungshaltung. Zeichnungsarten. - Ersatz für OST 7531-39.
GOST 5296-50	System der Zeichnungshaltung. Eintragung von Änderungen in Zeichnungen von Erzeugnissen der Grundproduktion.

Declassified and Approved For Release @ 50-Yr 2014/05/08 : CIA-RDP81-01043R003800010001-4

Declassified and Approved For Release @ 50-Yr 2014/05/08 : CIA-RDP81-01043R003800010001-4

ex und Nummer s Standards	Benennung des Standards
T 5297-50	System der Zeichnungshaltung. Vervielfältigung der Zeichnungen von Erzeugnissen der Grundproduktion.
T 5290-50	System der Zeichnungshaltung. Erzeugnisse der Grundproduktion, deren Arten und Bestandteile.
T 5300-50	System der Zeichnungshaltung. Komplettierung der technischen Unterlagen für Erzeugnisse der Grundproduktion.
T 5294-50	System der Zeichnungshaltung. Kennzeichnung der Zeichnungen von Erzeugnissen der Grundproduktion (Grundprinzipien).
T 5292-50	System der Zeichnungshaltung. Allgemeine Anforderungen an Werkstattzeichnungen für Erzeugnisse der Grundproduktion. - Ersatz für OST 26025.
T 5293-50	System der Zeichnungshaltung. Schriftfelder und Stücklisten auf Zeichnungen von Erzeugnissen der Grundproduktion. - Ersatz für OST 7543-39.
T 5302-50	System der Zeichnungshaltung. Regeln für die Lagerung und die Führung von Übersichten über Zeichnungen und andere technische Unterlagen (Empfehlung).
T 5295-50	System der Zeichnungshaltung. Technische Unterlagen für Erzeugnisse der Grundproduktion.
T 5299-50	System der Zeichnungshaltung. Führung von Übersichten über die Anwendungshäufigkeit von Einzelteilen aus Erzeugnissen der Grundproduktion.

Declassified and Approved For Release @ 50-Yr 2014/05/08 : CIA-RDP81-01043R003800010001-4

Declassified and Approved For Release @ 50-Yr 2014/05/08 : CIA-RDP81-01043R003800010001-4

Index und Nummer des Standards	Benennung des Standards
GOST 5301-50	System der Zeichnungshaltung. Zeichnungen von Erzeugnissen der Nebenproduktion.
GOST 5298-50	System der Zeichnungshaltung. Reparaturzeichnungen für Erzeugnisse der Grundproduktion.
GOST 3452-52	Zeichnungen im Maschinenbau. Buchstabenbezeichnungen. - Ersatz für GOST 3452-46.
GOST 3459-52	Zeichnungen im Maschinenbau. Darstellung und Bezeichnung von Gewinden. - Ersatz für GOST 3459-46.
GOST 3456-52	Zeichnungen im Maschinenbau. Linien in Zeichnungen und das Ausziehen derselben. - Ersatz für GOST 3456-46.
GOST 3451-52	Zeichnungen im Maschinenbau. Maßstäbe. - Ersatz für GOST 3451-46.
GOST 2940-52	Zeichnungen im Maschinenbau. Eintragung der Zeichen für die Oberflächengüte und der Bezeichnungen für Oberflächenbearbeitungen und Wärmebehandlungen in Zeichnungen. - Ersatz für GOST 2940-45.
GOST 3466-52	Zeichnungen im Maschinenbau. Eintragung der Bezeichnungen und lfd. Nr. für Bestandteile von Erzeugnissen in Zusammenstellungszeichnungen. - Ersatz für GOST 3466-46.
GOST 3458-52	Zeichnungen im Maschinenbau. Maßeintragung. - Ersatz für GOST 3458-46.

Declassified and Approved For Release @ 50-Yr 2014/05/08 : CIA-RDP81-01043R003800010001-4

Declassified and Approved For Release @ 50-Yr 2014/05/08 : CIA-RDP81-01043R003800010001-4

Index und Nummer des Standards	Benennung des Standards
GOST 3457-46	Zeichnungen im Maschinenbau. Kennzeichnung der Toleranzen in Zeichnungen. - Ersatz für OST 7539-39.
GOST 4444-48	Zeichnungen im Maschinenbau. Federn. Darstellung auf Werkstatt-Zeichnungen.
GOST 3453-52	Zeichnungen im Maschinenbau. Lage der Ansichten (Projektionen) auf Zeichnungen. Schnittdarstellungen (x) und Querschnitte (x). - Ersatz für GOST 3453-46. (x) Anmerkung des Übersetzers: Schnittdarstellungen sind Schnitte durch zusammengesetzte Erzeugnisse; Querschnitte sind Schnitte durch nicht zusammengesetzte Teile wie z. B. Walz-Profile, Radarme usw.
GOST 3465-52	Zeichnungen im Maschinenbau. Sinnbilder für Nieten, Schrauben und Bohrungen hierfür. - Ersatz für GOST 3465-46.
GOST 3460-52	Zeichnungen im Maschinenbau. Sinnbilder für Zahnradtriebe. - Ersatz für GOST 3460-46.
GOST 3461-52	Zeichnungen im Maschinenbau. Sinnbilder für Federn. - Ersatz für GOST 3461-46.
GOST 3462-52	Zeichnungen im Maschinenbau. Sinnbilder für kinematische Systeme. - Ersatz für GOST 3462-46.
GOST 3463-46	Zeichnungen im Maschinenbau. Sinnbilder für Teile von Rohrleitungen, Armaturen, wärmetechnische sowie sanitäre Geräte und Apparate. - Ersatz für GOST 7546-39.

Declassified and Approved For Release @ 50-Yr 2014/05/08 : CIA-RDP81-01043R003800010001-4

Declassified and Approved For Release @ 50-Yr 2014/05/08 : CIA-RDP81-01043R003800010001-4

Index und Nummer des Standards	Benennung des Standards
GOST 3464-46	Zeichnungen im Maschinenbau. Sinnbilder von Rohrleitungen für Flüssigkeiten und Gase. - Ersatz für OST 7547-39.
GOST 5263-56	Zeichnungen im Maschinenbau. Sinnbilder für Schweißnähte. - Ersatz für GOST 5263-50.
GOST 3450-52	Zeichnungen im Maschinenbau. Zeichnungs-Formate. - Ersatz für GOST 3450-46.
GOST 3454-52	Zeichnungen im Maschinenbau. Schriftarten. - Ersatz für GOST 3454-46.
GOST 3455-52	Zeichnungen im Maschinenbau. Schraffierung von Querschnitten und Schnittdarstellungen. - Ersatz für GOST 3455-46.

Gruppe G 02. Normen für Berechnung und Projektierung.

GOST 6540-53	Hydraulische und pneumatische Anlagen. Durchmesser von Zylindern, Kolben, Plungern, Kolbenstangen und Schiebern.
GOST 590-54	Kettensterne für Laschen-Lastketten. Verfahren für die Berechnung und Konstruktion des Zahnprofils. - Ersatz für GOST 590-41.
GOST 592-56	Kettensterne für Antriebs-Laschenketten. Verfahren für die Berechnung und Konstruktion des Zahnprofils. - Ersatz für GOST 592-41.
GOST 593-56	Kettensterne für zerlegbare Antriebs-Blockketten. Verfahren für die Berechnung und Konstruktion des Zahnprofils. - Ersatz für GOST 593-41.

Declassified and Approved For Release @ 50-Yr 2014/05/08 : CIA-RDP81-01043R003800010001-4

Declassified and Approved For Release @ 50-Yr 2014/05/08 : CIA-RDP81-01043R003800010001-4

dex und Nummer es Standards	Benennung des Standards
C 7652	Kegel. Genormte Kegelneigungen.
ST 1451-42	Krane. Windlasten.
ST 6636-53	Normdurchmesser und Normlängen im Maschinenbau.
ST 591-55	Kettentriebe. Kettensterne für Antriebs-Buchsenketten und Antriebs-Rollenketten. Verfahren für die Berechnung und Konstruktion des Zahnprofils. - Ersatz für GOST 591-41.
ST 7614-55	Kettentriebe. Kettensterne für Antriebs-Buchsenketten und Antriebs-Rollenketten. Verfahren für die Berechnung und Konstruktion des Fräserprofils zum Schneiden der Zähne.
T 1656	Normdrehzahlen für Transmissionen.

Gruppe G 07. Sicherheitstechnik.

ST 3881-53	Schleifwerkzeuge. Regeln und Sicherheitsnormen für die Arbeit mit diesen Werkzeugen. - Ersatz für GOST 3881-47.

Gruppe G 08. Verwendung und Betrieb.

ST 7751-55	Schlepper und landwirtschaftliche Maschinen. Regeln für die Abstellung. - Ersatz für GOST 1377-48, GOST 1378-48, GOST 1749-48, GOST 2024-48, GOST 2025-50, GOST 2026-48, GOST 2027-48, GOST 2028-50, GOST 4195-48, GOST 5586-50, GOST 5587-50, GOST 5588-50, GOST 5589-50, GOST 5590-50, GOST 5591-50, GOST 6270-52, GOST 6276-52, GOST 6277-52.

Declassified and Approved For Release @ 50-Yr 2014/05/08 : CIA-RDP81-01043R003800010001-4

Declassified and Approved For Release @ 50-Yr 2014/05/08 : CIA-RDP81-01043R003800010001-4

Index und Nummer des Standards	Benennung des Standards
Klasse G 1. Allgemeine Maschinenelemente und Konstruktionsgruppen von Maschinen.	
Gruppe G 10. Klassifizierung, Nomenklatur und allgemeine Normen.	
GOST 356-52	Nenndrücke, Prüfdrücke sowie Betriebsdrücke für Armaturen und Verbindungselemente von Rohrleitungen. - Ersatz für GOST 356-43.
GOST 355-52	Nennweiten von Armaturen, Fittings und Rohrleitungen. - Ersatz für GOST 355-41.
OST 4137	Abrundungsradien für bearbeitete Teile. (Empfehlung).
GOST 3395-46	Kugel- und Rollenlager. Klassifizierung. - Ersatz für OST 6799-39 (Empfehlung).
Gruppe G 11. Teile und Baugruppen für verschiedene Maschinen und Mechanismen.	
GOST 2749-52	Schutzmuffen, Manschetten und Dichtringe aus Leder. Type " A ". - Ersatz für GOST 2749-44 und GOST 2750-44.
GOST 6533-53	Gekümpelte Böden für Gefäße, Apparate und Kessel. Hauptmaße.
GOST 3562-47	Handbediente Öler für eine Schmierstelle mit schneller Schmierstoffeinführung. Hauptmaße.
GOST 3563-47	Handbediente Öler für eine Schmierstelle mit langsamer Schmierstoffeinführung.
GOST 3564-47	Öler für mehrere Schmierstellen mit mechanischem Antrieb, Pumpenbedienung von Hand und Zwischenbehälter, Hauptmaße.

Declassified and Approved For Release @ 50-Yr 2014/05/08 : CIA-RDP81-01043R003800010001-4

Declassified and Approved For Release @ 50-Yr 2014/05/08 : CIA-RDP81-01043R003800010001-4

dex und Nummer es Standards	Benennung des Standards
ST 6969-54	Gummimanschetten (zur Abdichtung) mit Durchmesser bis 300 mm für hydraulische Anlagen.
ST 6678-53	Schutzmanschetten und Schutzmuffen aus Gummi mit Durchmesser bis 500 mm für pneumatische Anlagen.
ST 5147-49	Gelenk-Kupplungen. Hauptmaße.
ST 6911-54	Schmiermittelpumpen für Zentralschmierung mit Rücklauf.
ST 6918-54	Leitungsfilter für Fettschmierung.
	Gruppe G 12. Toleranzen und Passungen.
ST 7713-55	Toleranzen und Passungen. Grundbegriffe. - Ersatz für OST 1001, OST 1002, OST 1003.
T 1030	Toleranzen und Passungen. Einheitswelle. Tabelle der Übermaße und Spiele (Passung vom Jahre 1932) (Empfehlung).
T 1021	Toleranzen und Passungen. Einheitswelle. 1. Genauigkeitsklasse. Grenzabmasse. - Ersatz für OST 1021 (Passung vom Jahre 1937).
T 1135	Toleranzen und Passungen. Einheitswelle. 1. Genauigkeitsklasse. Festsitz I. x).
T 1136	Toleranzen und Passungen. Einheitswelle. 1. Genauigkeitsklasse. Festsitz II. x).
T 1137	Toleranzen und Passungen. Einheitswelle. 1. Genauigkeitsklasse. Treibsitz. x).
T 1138	Toleranzen und Passungen. Einheitswelle. 1. Genauigkeitsklasse. Haftsitz.

Declassified and Approved For Release @ 50-Yr 2014/05/08 : CIA-RDP81-01043R003800010001-4

Declassified and Approved For Release @ 50-Yr 2014/05/08 : CIA-RDP81-01043R003800010001-4

Index und Nummer des Standards	Benennung des Standards
OST 1139	Toleranzen und Passungen. Einheitswelle. 1. Genauigkeitsklasse. Gleitsitz.
OST 1022	Toleranzen und Passungen. Einheitswelle. 2. Genauigkeitsklasse. Grenzklasse.
OST 1142	Toleranzen und Passungen. Einheitswelle. 2. Genauigkeitsklasse. Schrumpfsitz. (Passung vom Jahre 1932) (Empfehlung).
OST 1143	Toleranzen und Passungen. Einheitswelle. 2. Genauigkeitsklasse. Preßsitz. x) (Passung vom Jahre 1932) (Empfehlung).
OST 1145	Toleranzen und Passungen. Einheitswelle. 2. Genauigkeitsklasse. Festsitz I. x).
OST 1146	Toleranzen und Passungen. Einheitswelle. 2. Genauigkeitsklasse. Festsitz II. x)
OST 1147	Toleranzen und Passungen. Einheitswelle. 2. Genauigkeitsklasse. Treibsitz.
OST 1148	Toleranzen und Passungen. Einheitswelle. 2. Genauigkeitsklasse. Haftsitz.x)
OST 1149	Toleranzen und Passungen. Einheitswelle. 2. Genauigkeitsklasse. Gleitsitz.
OST 1150	Toleranzen und Passungen. Einheitswelle. 2. Genauigkeitsklasse. Schiebesitz.
OST 1151	Toleranzen und Passungen. Einheitswelle. 2. Genauigkeitsklasse. Laufsitz. x)
OST 1152	Toleranzen und Passungen. Einheitswelle. 2. Genauigkeitsklasse. Leichter Laufsitz. x)

Declassified and Approved For Release @ 50-Yr 2014/05/08 : CIA-RDP81-01043R003800010001-4

Declassified and Approved For Release @ 50-Yr 2014/05/08 : CIA-RDP81-01043R003800010001-4

ex und Nummer s Standards	Benennung des Standards
1153	Toleranzen und Passungen. Einheitswelle. 2. Genauigkeitsklasse. Weiter Laufsitz. x)
	x) Anmerkung des Übersetzers: Die Bezeichnung der Sitze nach GOST entsprechen nicht denen nach DIN 2061. Nach GOST gibt es 5 verschiedene Sitze mit Übermaß, während nach DIN 2061 nur 4 verschiedene Sitze mit Übermaß vorgesehen sind. Aus diesem Grunde wurde die Bezeichnung "Festsitz I" und "Festsitz II" verwendet.
1026	Toleranzen und Passungen. Einheitswelle. Genauigkeitsklasse 2 a. Grenzabmasse. - Ersatz für OST 1026.
1023	Toleranzen und Passungen. Einheitswelle. 3. Genauigkeitsklasse. Grenzabmasse.
1161	Toleranzen und Passungen. Einheitswelle. 3. Genauigkeitsklasse. Gleitsitz.
1162	Toleranzen und Passungen. Einheitswelle. 3. Genauigkeitsklasse. Laufsitz.
1163	Toleranzen und Passungen. Einheitswelle. 3. Genauigkeitsklasse. Weiter Laufsitz.
1027	Toleranzen und Passungen. Einheitswelle. Genauigkeitsklasse 3 a. Grenzabmasse.
1024	Toleranzen und Passungen. Einheitswelle. 4. Genauigkeitsklasse. Grenzabmasse. (Fassung vom Jahre 1932)
1171	Toleranzen und Passungen. Einheitswelle. 4. Genauigkeitsklasse. Gleitsitz. (Fassung vom Jahre 1932).

Declassified and Approved For Release @ 50-Yr 2014/05/08 : CIA-RDP81-01043R003800010001-4

Declassified and Approved For Release @ 50-Yr 2014/05/08 : CIA-RDP81-01043R003800010001-4

Index und Nummer des Standards	Benennung des Standards
OST 1172	Toleranzen und Passungen. Einheitswelle. 4. Genauigkeitsklasse. Laufsitz. (Fassung vom Jahre 1932).
OST 1173	Toleranzen und Passungen. Einheitswelle. 4. Genauigkeitsklasse. Laufsitz. (Fassung vom Jahre 1932).
OST 1174	Toleranzen und Passungen. Einheitswelle. 4. Genauigkeitsklasse. Weiter Laufsitz. (Fassung vom Jahre 1932).
OST 1025	Toleranzen und Passungen. Einheitswelle. 5. Genauigkeitsklasse. Grenzlehren.
OST 1010	Große Toleranzen. Genauigkeitsklassen 7, 8 und 9.
GOST 3047-54	Toleranzen und Passungen für Maße unter 1 mm. - Ersatz für GOST 3037-47.
GOST 2689-54	Toleranzen und Passungen für Maße von 500-10 000 mm. - Ersatz für GOST 2689-44.
OST 1020	Toleranzen und Passungen. Einheitsbohrung. Tabelle der Übermaße und Spiele. (Fassung vom Jahre 1932) (Empfehlung).
NKM 1011	Toleranzen und Passungen. Einheitsbohrung. 1. Genauigkeitsklasse; Grenzmaße. - Ersatz für OST 1011.
NKM 1041	Toleranzen und Passungen. Einheitsbohrung. 1. Genauigkeitsklasse. Preßsitz.
OST 1035	Toleranzen und Passungen. Einheitsbohrung. 1. Genauigkeitsklasse. Festsitz I.
OST 1036	Toleranzen und Passungen. Einheitsbohrung. 1. Genauigkeitsklasse. Festsitz II.

Declassified and Approved For Release @ 50-Yr 2014/05/08 : CIA-RDP81-01043R003800010001-4

Declassified and Approved For Release @ 50-Yr 2014/05/08 : CIA-RDP81-01043R003800010001-4

dex und Nummer s Standards	Benennung des Standards
T 1037	Toleranzen und Passungen. Einheitsbohrung. 1. Genauigkeitsklasse. Treibsitz.
T 1038	Toleranzen und Passungen. Einheitsbohrung. 1. Genauigkeitsklasse. Haftsitz.
T 1039	Toleranzen und Passungen. Einheitsbohrung. 1. Genauigkeitsklasse. Gleitsitz.
T 1012	Toleranzen und Passungen. Einheitsbohrung. 2. Genauigkeitsklasse. Grenzabmasse.
T 1042	Toleranzen und Passungen. Einheitsbohrung. 2. Genauigkeitsklasse. Schrumpfsitz. (Fassung vom Jahre 1932) (Empfehlung).
T 1043	Toleranzen und Passungen. Einheitsbohrung. 2. Genauigkeitsklasse. Preßsitz. (Fassung vom Jahre 1932) (Empfehlung).
T 1044	Toleranzen und Passungen. Einheitsbohrung. 2. Genauigkeitsklasse. Leichter Preßsitz (Empfehlung).
T 1045	Toleranzen und Passungen. Einheitsbohrung. 2. Genauigkeitsklasse. Festsitz I.
T 1046	Toleranzen und Passungen. Einheitsbohrung. 2. Genauigkeitsklasse. Festsitz II.
T 1047	Toleranzen und Passungen. Einheitsbohrung. 2. Genauigkeitsklasse. Treibsitz.
T 1048	Toleranzen und Passungen. Einheitsbohrung. 2. Genauigkeitsklasse. Haftsitz.

Declassified and Approved For Release @ 50-Yr 2014/05/08 : CIA-RDP81-01043R003800010001-4

Declassified and Approved For Release @ 50-Yr 2014/05/08 : CIA-RDP81-01043R003800010001-4

Index und Nummer des Standards	Benennung des Standards
OST 1049	Toleranzen und Passungen. Einheitsbohrung. 2. Genauigkeitsklasse. Gleitsitz.
OST 1050	Toleranzen und Passungen. Einheitsbohrung. 2. Genauigkeitsklasse. Schiebesitz.
OST 1051	Toleranzen und Passungen. Einheitsbohrung. 2. Genauigkeitsklasse. Laufsitz.
OST 1052	Toleranzen und Passungen. Einheitsbohrung. 2. Genauigkeitsklasse. Leichter Laufsitz.
OST 1053	Toleranzen und Passungen. Einheitsbohrung. 2. Genauigkeitsklasse. Weiter Laufsitz.
NKM 1016	Toleranzen und Passungen. Einheitsbohrung. Genauigkeitsklasse 2 a. Grenzmaße. Ersatz für OST VKS 1016.
OST 1013	Toleranzen und Passungen. Einheitsbohrung. 3. Genauigkeitsklasse. Grenzabmaße.
OST 1069	Toleranzen und Passungen. Einheitsbohrung. 3. Genauigkeitsklasse. Preßsitz (Empfehlung).
OST 1061	Toleranzen und Passungen. Einheitsbohrung. 3. Genauigkeitsklasse. Gleitsitz.
OST 1062	Toleranzen und Passungen. Einheitsbohrung. 3. Genauigkeitsklasse. Laufsitz.
OST 1063	Toleranzen und Passungen. Einheitsbohrung. 3. Genauigkeitsklasse. Weiter Laufsitz.
NKM 1017	Toleranzen und Passungen. Einheitsbohrung. Genauigkeitsklasse 3 a. Grenzabmaße.

Declassified and Approved For Release @ 50-Yr 2014/05/08 : CIA-RDP81-01043R003800010001-4

Declassified and Approved For Release @ 50-Yr 2014/05/08 : CIA-RDP81-01043R003800010001-4

Index und Nummer des Standards	Benennung des Standards
OST 1014	Toleranzen und Passungen. Einheitsbohrung. 4. Genauigkeitsklasse. Grenzabmaße. (Fassung vom Jahre 1932).
OST 1079	Toleranzen und Passungen. Einheitsbohrung. 4. Genauigkeitsklasse. Preßsitz (Empfehlung).
OST 1073	Toleranzen und Passungen. Einheitsbohrung. 4. Genauigkeitsklasse. Leichter Laufsitz.
OST 1071	Toleranzen und Passungen. Einheitsbohrung. 4. Genauigkeitsklasse. Gleitsitz. (Fassung vom Jahre 1932).
OST 1072	Toleranzen und Passungen. Einheitsbohrung. 4. Genauigkeitsklasse. Laufsitz. (Fassung vom Jahre 1932).
OST 1074	Toleranzen und Passungen. Einheitsbohrung. 4. Genauigkeitsklasse. Weiter Laufsitz. (Fassung vom Jahre 1932).
OST 1015	Toleranzen und Passungen. Einheitsbohrung. 5. Genauigkeitsklasse. Grenzabmaße.

Gruppe G 13. G e w i n d e.

OST 8234-56	Auslauf von Gewinden. Gewindeauslauf, Eindrehungen und Fasen. - Ersatz für OST NKTM 1714-39.
NKTP 1261	Toleranzen für Zollgewinde nach OST NKTP 1260. 2. Genauigkeitsklasse. - Ersatz für OST 1261.
NKTP 1262	Toleranzen für Zollgewinde nach OST NKTP 1260, 3. Genauigkeitsklasse - Ersatz für OST 1262.
NKTP 1253	Toleranzen für metrisches Gewinde nach OST NKTP 193 (72-600 mm). - Ersatz für OST 1253.

Declassified and Approved For Release @ 50-Yr 2014/05/08 : CIA-RDP81-01043R003800010001-4

Declassified and Approved For Release @ 50-Yr 2014/05/08 : CIA-RDP81-01043R003800010001-4

Index und Nummer des Standards	Benennung des Standards
NKTM 1250-39	Toleranzen für metrisches Gewinde nach OST NKTP 32, OST NKTP 94, 1. Genauigkeitsklasse. - Ersatz für OST 1250.
NKTP 1254	Toleranzen für metrisches Gewinde nach OST NKTP 94 (1-5 mm), 2. Genauigkeitsklasse. - Ersatz für OST 1254.
NKTP 1251	Toleranzen für metrisches Gewinde nach OST NKTP 32 (6-68 mm), 2. Genauigkeitsklasse. - Ersatz für OST 1251.
NKTP 1255	Toleranzen für metrisches Gewinde nach OST NKTP 94 (1-5 mm), 3. Genauigkeitsklasse. - Ersatz für OST 1255.
NKTP 1252	Toleranzen für metrisches Gewinde nach OST NKTP 32 (6-68 mm), 3. Genauigkeitsklasse. - Ersatz für OST 1252.
NKTP 1256	Toleranzen für metrisches Feingewinde. - Ersatz für OST 1256.
GOST 3197-46	Toleranzen für metrisches Gewinde für Durchmesser von 0,3-0,9 mm. 1. Genauigkeitsklasse.
GOST 3198-46	Toleranzen für metrisches Gewinde für Durchmesser von 0,3-0,9 mm. 2. Genauigkeitsklasse.
WKS 7714	Toleranzen für Trapezgewinde nach OST 2409, OST 2410 und OST 2411.
GOST 2904-45	Kennzeichen auf Werkstücken mit Linksgewinde. - Ersatz für OST 26020.

Declassified and Approved For Release @ 50-Yr 2014/05/08 : CIA-RDP81-01043R003800010001-4

Declassified and Approved For Release @ 50-Yr 2014/05/08 : CIA-RDP81-01043R003800010001-4

Index und Nummer des Standards	Benennung des Standards
CP 1260	Zollgewinde mit einem Flankenwinkel von 55 °. - Ersatz für OST 1260.
T 6111-52	Konisches Zollgewinde mit Flankenwinkel von 60 °. - Ersatz für OST 20010-38.
P 193	Metrisches Gewinde für Durchmesser von 72 bis 600 mm. - Ersatz für OST 193.
P 273	Metrisches Normalgewinde und Feingewinde; Nr. 1, 2, 3, 4 und 5. Übersichtstafel der Durchmesser und Steigungen. - Ersatz für OST 273.
T 3196-46	Metrisches Gewinde für Durchmesser von 0,3 bis 0,9 mm.
P 94	Metrisches Gewinde für Durchmesser von 1 bis 5 mm. - Ersatz für OST 94.
P 32	Metrisches Gewinde für Durchmesser von 6 bis 68 mm. - Ersatz für OST 32.
T 4608-49	Metrisches Gewinde schwergängig. Toleranzen. (Empfehlung).
P 271	Metrisches Feingewinde, Güteklasse 1 für Durchmesser von 1 bis 400 mm. - Ersatz für OST 271.
P 272	Metrisches Feingewinde Güteklasse 2 für Durchmesser von 6 bis 300 mm. - Ersatz für OST 272.
P 4120	Metrisches Feingewinde Güteklasse 3 für Durchmesser von 8 bis 200 mm. - Ersatz für OST 4120.
P 4121	Metrisches Feingewinde Güteklasse 4 für Durchmesser von 9 bis 150 mm. - Ersatz für OST 4121.

Declassified and Approved For Release @ 50-Yr 2014/05/08 : CIA-RDP81-01043R003800010001-4

Declassified and Approved For Release @ 50-Yr 2014/05/08 : CIA-RDP81-01043R003800010001-4

Index und Nummer des Standards	Benennung des Standards
OST 2408	Eingängiges Trapezgewinde, grob, normal und fein. Übersichtstafel der Durchmesser und Steigungen.
OST 2409	Eingängiges Trapezgewinde, grob, für Durchmesser von 22 bis 300 mm.
OST 2410	Eingängiges Trapezgewinde, normal, für Durchmesser von 10 bis 300 mm.
OST 2411	Eingängiges Trapezgewinde, fein, für Durchmesser von 10 bis 300 mm.
VKS 7739	Eingängiges Sägengewinde, grob, von 22 bis 400 mm.
VKS 7741	Eingängiges Sägengewinde, fein, von 10 bis 650 mm.
VKS 7740	Eingängiges Sägengewinde, normal, von 22 bis 300 mm.
GOST 6211-52	Rohrgewinde konisch. - Ersatz für OST [illegible]-38.
GOST 6357-52	Rohrgewinde zylindrisch. - Ersatz für OST NKTP 266.

Gruppe G 14: Längskeil-, Querkeil- und Vielkeil-Verbindungen.

GOST 6033-51	Vielkeilverbindungen mit Evolventen - Zähnen.
GOST 1139-55	Vielkeilverbindungen, geradflankig. Abmessungen, Toleranzen und Passungen. - Ersatz für GOST 1139-41.
NKM 4079	Einlegekeile. Querschnitte der Keile und Nuten. - Ersatz für OST 290.
NKM 4081	Nasenkeile, hoch. Sortiment. - Ersatz für OST 292.

Declassified and Approved For Release @ 50-Yr 2014/05/08 : CIA-RDP81-01043R003800010001-4

Declassified and Approved For Release @ 50-Yr 2014/05/08 : CIA-RDP81-01043R003800010001-4

dex und Nummer es Standards	Benennung des Standards
M 4080	Einlegekeile mit runden und ebenen Stirnflächen. Sortiment. - Ersatz für OST 291.
M 4087	Längskeile geschmiedet. Zulässige Abmaße für Keile und Nuten. - Ersatz für OST 298.
M 4082	Tangent-Nasen-Keile mit Kopf (flach). Querschnitte der Keile und Nuten. - Ersatz für OST 293.
M 4083	Tangent-Nasen-Keile (flach). Sortiment. - Ersatz für OST 294.
M 4086	Gleitfedern. Teile zur Befestigung der Federn mit Breiten von 14 bis einschl. 36 mm. - Ersatz für OST 297.
M 4084	Paßfedern und Gleitfedern. Querschnitte der Federn und Nuten. - Ersatz für OST 295.
M 4085	Paßfedern normal mit runden und ebenen Stirnflächen, Sortiment. - Ersatz für OST 296.
M 4091	Scheibenfeder nach Woodruff. Querschnitt der Keile und Nuten.
M 4092	Scheibenfeder nach Woodruff. Sortiment. - Ersatz für OST NKTP 7617/489.
M 4089	Tangentkeile, normal. Querschnitt der Keile und Nuten. - Ersatz für OST NKTP 7618/461.
M 4090	Tangentkeile verstärkt. Querschnitte der Keile und Nuten. - Ersatz für OST NKTP 7619/462.
OST 7227-54	Keilverbindungen mit Paßfeder und Scheibenfeder. Toleranzen und Passungen. - Ersatz für OST M.M 4[illegible] und OST MM 4092, soweit dieser Toleranzen betrifft.
OST 4[illegible]	Keilverbindungen. Teiltyper. - Ersatz für OST 2[illegible].

Declassified and Approved For Release @ 50-Yr 2014/05/08 : CIA-RDP81-01043R003800010001-4

Declassified and Approved For Release @ 50-Yr 2014/05/08 : CIA-RDP81-01043R003800010001-4

Index und Nummer des Standards	Benennung des Standards
Gruppe G 15. Zahnradtriebe und Friktionstriebe. Antriebe und Transmissionen.	
OST 1654	Transmissionswellen. Durchmesser und Länge.
GOST 3058-54	Verzahnungen. Bezugsprofil für Zahnräder. - Ersatz für GOST 3058-45 und OST VKS 6922.
OST 1597	Zahnräder. Modulreihen.
GOST 5006-55	Universal-Zahnkupplungen. - Ersatz für GOST 5006-49.
GOST 2229-55	Elastische Bolzenkupplung, Typ MUVP. - Ersatz für GOST 2229-43.
GOST 1758-56	Kegelradtriebe. Toleranzen. - Ersatz für GOST 1758-42.
GOST 1643-56	Stirnradtriebe. Toleranzen. - Ersatz für GOST 1643-46, GOST 5411-50 und GOST 5412-50.
GOST 7615-55	Kettentriebe. Kettensterne für Antriebs-Buchsenketten und Antriebs-Rollenketten. Toleranzen.
GOST 3675-56	Schneckentriebe. Toleranzen. - Ersatz für GOST 3675-47.
GOST 2185-55	Stirnradgetriebe. Hauptdaten. - Ersatz für GOST 2185-43.
GOST 2144-43	Schneckengetriebe. Hauptdaten.
OST 1655	Riemenscheiben für Transmissionen. Hauptdaten.
Gruppe G 16. L a g e r.	
OST 26041	Spannhülsen, Muttern und Scheiben für Kugel- und Rollenlager. Technische Bedingungen.

Declassified and Approved For Release @ 50-Yr 2014/05/08 : CIA-RDP81-01043R003800010001-4

Declassified and Approved For Release @ 50-Yr 2014/05/08 : CIA-RDP81-01043R003800010001-4

dex und Nummer es Standards	Benennung des Standards
ST 5557-50	Spannhülsen für Kugel- und Rollenlager. Typen und Maße. - Ersatz für OST 26001.
ST 1978-43	Glatte Lagerbuchsen. Maße.
T 26002	Muttern und Scheiben zu den Spannhülsen. Hauptmaße.
T 26003	Geteilte Gehäuse für Radialwälzlager. Hauptmaße.
TM 3239-40	Augen-Flanschlager. Hauptmaße. - Ersatz für OST NKTP 3239.
ST 4060-48	Nadellager mit einem gepreßten Außenring.
ST 3635-54	Pendellager. - Ersatz für GOST 3635-47 und GOST 3636-47.
ST 7634-56	Zylinderrollenlager, zweireihig mit kurzen Rollen, besonders leichte Reihe. Typen. Hauptmaße. - Ersatz für GOST 7634-55.
ST 6870-54	Nadelrollenlager. Nadelrollen. - Ersatz für OST 8200-40.
ST 4657-56	Nadelrollenlager. Typen. Hauptmaße. - Ersatz für GOST 4657-49.
ST 6364-52	Zweireihige Kegelrollenlager. Hauptmaße.
ST 333-55	Einreihige Kegelrollenlager. Hauptmaße. - Ersatz für GOST 33[illegible]-41 und GOST 5379-50.
OST 7260-54	Kegelrollenlager mit großem Kegelwinkel. Hauptmaße. - Ersatz für OST 26074.
OST 3169-46	Kegelrollenlager [illegible] scheibe. Maße.

Declassified and Approved For Release @ 50-Yr 2014/05/08 : CIA-RDP81-01043R003800010001-4

Declassified and Approved For Release @ 50-Yr 2014/05/08 : CIA-RDP81-01043R003800010001-4

Index und Nummer des Standards	Benennung des Standards
GOST 8419-57	Kegelrollenlager vierreihig. Hauptmaße.
GOST 5377-50	Radial-Rollenlager mit kurzen, zylindrischen Rollen ohne Innen- oder Außen-Ring. Leichte Reihe. Typen und Hauptmaße.
GOST 8328-57	Radial-Rollenlager mit kurzen Zylinderrollen. Typen und Hauptmaße. - Ersatz für GOST 294-41 und GOST 4789-49.
GOST 5721-51	Radial-Pendelrollenlager, zweireihig. Typen und Hauptmaße. - Ersatz für OST 6771-39.
OST 26005	Federrollenlager. Hauptmaße.
GOST 5380-50	Axial-Kegelrollenlager. Hauptmaße.
GOST 4793-49	Kugel- und Rollenlager der Klassen "NO" und "O" für Baugruppen, welche keinen genauen Lauf verlangen. Technische Bedingungen.
GOST 7634-39	Kugel- und Rollenlager mit Spannhülsen. Hauptmaße. - Ersatz für OST VKS 7634.
GOST 3478-54	Kugel- und Rollenlager. Normale Einbaumaße. - Ersatz für GOST 3478-46.
GOST 6275-57	Kugel- und Rollenlager, repariert. Technische Bedingungen. - Ersatz für GOST 6275-52.
GOST 3325-55	Kugel- und Rollenlager. Passungen. - Ersatz für GOST 3325-46.
GOST 520-55	Kugel- und Rollenlager. Technische Bedingungen. - Ersatz für GOST 520-45.

Declassified and Approved For Release @ 50-Yr 2014/05/08 : CIA-RDP81-01043R003800010001-4

Declassified and Approved For Release @ 50-Yr 2014/05/08 : CIA-RDP81-01043R003800010001-4

ndex und Nummer des Standards	Benennung des Standards
OST 4253-48	Kugel- und Rollenlager. Fasen. - Ersatz für OST VKS 7939.
OST 4252-48	Zweireihige, radiale Schulterkugellager. Typen und Hauptmaße.
OST 831-54	Schulterkugellager (Schrägkugellager), einreihig. Hauptmaße. - Ersatz für GOST 831-41 und OST 7028-39.
OST 832-41	Schulterkugellager (Schrägkugellager), zweiseitig wirkend. Type "Duplex". Typen und Hauptmaße.
OST 2893-54	Einreihige Radial-Kugellager. Ringnuten auf dem Außenring und Stellringe. Maße. - Ersatz für GOST 2893-45.
OST 8338-57	Radial-Kugellager, einreihig. Hauptmaße. - Ersatz für GOST 4778-49 und OST NKSM 6121-39.
ST 7242-54	Radial-Kugellager, einreihig mit Schutzborden. -Ersatz für OST 26022
ST 4061-48	Einreihige Radial-Kugellager mit Filzdichtung.
ST 5720-51	Radial-Pendel-Kugellager, zweireihig, Typen und Hauptmaße. - Ersatz für OST 6266-39.
ST 7872-56	Axial-Kugellager, zweiseitig wirkend. Hauptmaße. - Ersatz für OST 7221-39.
OST 6874-54	Axial-Kugellager, einseitig [illegible] Hauptmaße. - Ersatz für OST 7219-39.
OST 3722-54	Kugellager. [illegible]. Technische Bedingungen. - Ersatz für GOST [illegible].

Gruppe G 17. F e d e r n.

GOST [illegible]	[illegible]

Declassified and Approved For Release @ 50-Yr 2014/05/08 : CIA-RDP81-01043R003800010001-4

Declassified and Approved For Release @ 50-Yr 2014/05/08 : CIA-RDP81-01043R003800010001-4

Index und Nummer des Standards	Benennung des Standards
	Gruppe G 18. Armaturen und Verbindungselemente für Rohrleitungen.
GOST 6527-53	Rohrleitungsarmaturen. Muffenenden mit zylindrischem Gewinde. Abmessungen. - Ersatz für GOST 2218-43 und GOST 2219-43.
GOST 5360-50	Rohrleitungsarmaturen für allgemeine Zwecke. Absperrventile aus Temperguß. Technische Bedingungen.
GOST 6681-56	Rohrleitungsarmaturen für allgemeine Zwecke. Absperrventile aus Grauguß. - Ersatz für GOST 6681-53.
GOST 3326-53	Rohrleitungsarmaturen für allgemeine Zwecke. Ventile und Rückschlagventile. Einbaulängen. - Ersatz für GOST 3326-46.
GOST 5761-51	Rohrleitungsarmaturen für allgemeine Zwecke. Ventile gegossen und geschmiedet aus Kohlenstoffstahl und legiertem Stahl. Technische Bedingungen.
GOST 8436-57	Rohrleitungsarmaturen für allgemeine Zwecke. Ventile aus Stahl geschmiedet für einen Nenndruck von 64 kg/cm^2. Typen und Hauptmaße.
GOST 8437-57	Rohrleitungsarmaturen für allgemeine Zwecke. Parallel-Flanschschieber aus Gußeisen mit ausfahrender Spindel für einen Nenndruck von 10 kg/cm^2. Typen und Hauptmaße.
GOST 5762-51	Rohrleitungsarmaturen für allgemeine Zwecke. Schieber aus Stahl und Grauguß. Technische Bedingungen.

Declassified and Approved For Release @ 50-Yr 2014/05/08 : CIA-RDP81-01043R003800010001-4

Declassified and Approved For Release @ 50-Yr 2014/05/08 : CIA-RDP81-01043R003800010001-4

Index und Nummer des Standards	Benennung des Standards
GOST 3706-54	Rohrleitungsarmaturen für allgemeine Zwecke. Einbaulängen. - Ersatz für GOST 3706-47.
GOST 8077-56	Rohrleitungsarmaturen für allgemeine Zwecke. Rückschlagventile aus Temperguß für Nenndrücke bis 40 kg/cm^2. - Ersatz für GOST 4066-48, Abschnitt B.
GOST 7519-55	Rohrleitungsarmaturen für allgemeine Zwecke. Rückschlagventile aus Gußeisen für Nenndrücke von 10 und 16 kg/cm^2. - Ersatz für OST NKOM 1771-39 und OST NKOM 1772-39.
GOST 7520-55	Rohrleitungsarmaturen für allgemeine Zwecke. Kükenhähne für Nenndrücke bis 10 kg/cm^2. Technische Bedingungen.
GOST 8114-56	Rohrleitungsarmaturen für allgemeine Zwecke. Durchgangskükenhähne für Gasleitungen mit Nenndrücken von 1 kg/cm^2. Typen und Hauptmaße.
GOST 6223-55	Rohrleitungsarmaturen für allgemeine Zwecke. Durchgangskükenhähne mit Muffen aus Bronze und Messing für Nenndrücke bis 6 kg/cm^2. Typen und Hauptmaße. - Ersatz für GOST 6223-52.
GOST 6222-55	Rohrleitungsarmaturen für allgemeine Zwecke. Durchgangskükenhähne mit Muffen oder Flanschen aus Gußeisen, für Nenndrücke bis 6 kg/cm^2. Typ und Hauptmaße. - Ersatz für GOST 6222-52.
GOST 2704-55	Rohrleitungsarmaturen für allgemeine Zwecke. Stopfbuchsendurchgangshähne mit Muffen aus Bronze oder Messing für Nenndruck 10 kg/cm^2. Typ und Hauptmaße. - Ersatz für GOST 2704-44.

Declassified and Approved For Release @ 50-Yr 2014/05/08 : CIA-RDP81-01043R003800010001-4

Declassified and Approved For Release @ 50-Yr 2014/05/08 : CIA-RDP81-01043R003800010001-4

Index und Nummer des Standards	Benennung des Standards
GOST 2422-55	Rohrleitungsarmsturen für allgemeine Zwecke. Stopfbuchsendurchgangshähne mit Muffen aus Gußeisen für Nenndruck 10 kg/cm^2. Typ und Hauptmaße. - Ersatz für GOST 2422-44.
GOST 2423-55	Rohrleitungsarmaturen für allgemeine Zwecke. Stopfbuchsendurchgangshähne mit Flanschen aus Gußeisen, Nenndruck 10 kg/cm^2. Typ und Hauptmaße. - Ersatz für GOST 2423-44.
GOST 2844-55	Rohrleitungsarmaturen für allgemeine Zwecke. Dreiwege-Stopfbuchsenhähne mit Muffen aus Gußeisen für Nenndrücke bis 6 kg/cm^2. Typ und Hauptmaße. - Ersatz für GOST 2844-45.
GOST 2998-55	Rohrleitungsarmaturen für allgemeine Zwecke. Dreiwege-Stopfbuchsenhähne mit Flanschen aus Gußeisen für Nenndrücke bis 6 kg/cm^2. Typ und Hauptmaße. - Ersatz für GOST 2998-45.
GOST 4066-48	Absperrventile und Rückschlagklappen mit Muffen aus Temperguß für Nenndrücke von 16 und 10 kg/cm^2. Typen und Hauptmaße (bezüglich Abschnitt B ersetzt durch GOST 8077-56.
GOST 4342-54	Verbindungselemente und Armaturen für Rohrleitungen mit einem Nenndruck von 250 kg/cm^2. Dreiwege-Ventil. Typen und Maße. - Ersatz für GOST 4342-48.
GOST 4347-54	Verbindungselemente und Armaturen für Rohrleitungen mit einem Nenndruck [illegible] Ventile für doppelwandige Druckflaschen. Typen [illegible] Ersatz für [illegible]-48.

Declassified and Approved For Release @ 50-Yr 2014/05/08 : CIA-RDP81-01043R003800010001-4

Declassified and Approved For Release @ 50-Yr 2014/05/08 : CIA-RDP81-01043R003800010001-4

Index und Nummer des Standards	Benennung des Standards
GOST 4345-54	Verbindungselemente und Armaturen für Rohrleitungen mit einem Nenndruck von 250 kg/cm². Manometer-Ventil. Typen und Maße. - Ersatz für GOST 4345-48.
GOST 4346-54	Verbindungselemente und Armaturen für Rohrleitungen mit einem Nenndruck von 250 kg/cm². Ventile für einhalsige Druckflasche. Typen und Maße. - Ersatz für GOST 4346-48.
GOST 4344-54	Verbindungselemente und Armaturen für Rohrleitungen mit einem Nenndruck von 250 kg/cm². Absperr-Ventile. Typen und Maße. - Ersatz für GOST 4344-48.
GOST 4350-54	Verbindungselemente und Armaturen für Rohrleitungen mit einem Nenndruck von 250 kg/cm². Einschraubmutter. Typen und Maße. - Ersatz für GOST 4350-48.
GOST 4349-54	Verbindungselemente und Armaturen für Rohrleitungen mit einem Nenndruck von 250 kg/cm². Überwurfmutter. Typen und Maße. - Ersatz für GOST 4349-48.
GOST 4360-54	Verbindungselemente und Armaturen für Rohrleitungen mit einem Nenndruck von 250 kg/cm². Anschlußmutter. Typen und Maße. - Ersatz für GOST 4360-48.
GOST 4361-54	Verbindungselemente und Armaturen für Rohrleitungen mit einem Nenndruck von 250 kg/cm². Klassifizierung und technische Bedingungen. - Ersatz für GOST 4361-48.
GOST 4356-54	Verbindungselemente und Armaturen für Rohrleitungen mit einem Nenndruck von 250 kg/cm². Stopfbuchsen-Brille. Typen und Maße. - Ersatz für GOST 4356-48.

Declassified and Approved For Release @ 50-Yr 2014/05/08 : CIA-RDP81-01043R003800010001-4

Declassified and Approved For Release @ 50-Yr 2014/05/08 : CIA-RDP81-01043R003800010001-4

Index und Nummer des Standards	Benennung des Standards
GOST 4352-54	Verbindungselemente und Armaturen für Rohrleitungen mit einem Nenndruck von 250 kg/cm². Dichtring: Typen und Maße. - Ersatz für GOST 4352-48.
GOST 4359-54	Verbindungselemente und Armaturen für Rohrleitungen mit einem Nenndruck von 250 kg/cm². Kreuzstück. Typen und Maße. - Ersatz für GOST 4359-48.
GOST 4355-54	Verbindungselemente und Armaturen für Rohrleitungen mit einem Nenndruck von 250 kg/cm². Handrad. Bau und Maße. - Ersatz für GOST 4355-48.
GOST 4357-54	Verbindungselemente und Armaturen für Rohrleitungen mit einem Nenndruck von 250 kg/cm². Anschlußmuffe. Typen und Maße. - Ersatz für GOST 4357-48.
GOST 4351-54	Verbindungselemente und Armaturen für Rohrleitungen mit einem Nenndruck von 250 kg/cm². Nippel. Typen und Maße. - Ersatz für GOST 4351-48.
GOST 4354-54	Verbindungselemente und Armaturen für Rohrleitungen mit einem Nenndruck von 250 kg/cm². Ventilkegel. Typen und Maße. - Ersatz für GOST 4354-48.
GOST 4343-54	Verbindungselemente und Armaturen für Rohrleitungen mit einem Nenndruck von 250 kg/cm². Ablaßstopfen. - Ersatz für GOST 4343-48.
GOST 4348-54	Verbindungselemente und Armaturen für Rohrleitungen mit einem Nenndruck von 250 kg/cm². Stopfen zum Ablassen von Wasser aus Druckflaschen. Typen und Maße. - Ersatz für GOST 4348-48.

Declassified and Approved For Release @ 50-Yr 2014/05/08 : CIA-RDP81-01043R003800010001-4

Declassified and Approved For Release @ 50-Yr 2014/05/08 : CIA-RDP81-01043R003800010001-4

Index und Nummer des Standards	Benennung des Standards
GOST 4340-54	Verbindungselemente und Armaturen für Rohrleitungen mit einem Nenndruck von 250 kg/cm². Nippel-Verbindung mit Außengewinde. Typ und Maße. - Ersatz für GOST 4340-48.
GOST 4341-54	Verbindungselemente und Armaturen für Rohrleitungen mit einem Nenndruck von 250 kg/cm². Nippel-Verbindung mit Innengewinde. Typen und Maße. - Ersatz für GOST 4341-48.
GOST 4358-54	Verbindungselemente und Armaturen für Rohrleitungen mit einem Nenndruck von 250 kg/cm². T-Stück. Typen und Maße. - Ersatz für GOST 4358-48.
GOST 4353-54	Verbindungselemente und Armaturen für Rohrleitungen mit einem Nenndruck von 250 kg/cm². Spindel mit Ventil. Typen und Maße. - Ersatz für GOST 4353-48.
GOST 6973-54	Blindflansche.
GOST 5335-56	Gewichtsbelastete Sicherheitsventile aus Gußeisen für Nenndruck 16 kg/cm². Typen und Hauptmaße. - Ersatz für GOST 5335-50.
GOST 6127-52	Hähne für Badeöfen. Technische Bedingungen. - Ersatz für OST NKTP 3706.
NKTP 3705	Wasserhähne. Typen und Hauptmaße. - Ersatz für OST 1477.
GOST 5260-50	Handräder aus Gußeisen für Rohrleitungs-Armaturen allgemeiner Verwendung. Typen, Hauptmaße und technische Bedingungen.
GOST 1234-54	Flanschen für Armaturen, Verbindungselemente und Rohrleitungen. Anschlußmaße. - Ersatz für GOST 1234-41 Teil "Anschlußmaße"

Declassified and Approved For Release @ 50-Yr 2014/05/08 : CIA-RDP81-01043R003800010001-4

Declassified and Approved For Release @ 50-Yr 2014/05/08 : CIA-RDP81-01043R003800010001-4

Index und Nummer des Standards	Benennung des Standards
GOST 1233-54	Flanschen für Armaturen, Verbindungselemente und Rohrleitungen. Typen. - Ersatz für GOST 1233-41.
GOST 6971-54	Flanschen für Armaturen, Verbindungselemente und Rohrleitungen. Dichtflächen. - Ersatz für GOST 1234-41 Teil "Dichtflächen".
GOST 1240-54	Flansche aus Stahlguß. - Ersatz für GOST 1240-41, GOST 1241-41, GOST 1242-41, GOST 1243-41 und GOST 1244-41.
GOST 1255-54	Vorschweißflansche aus Stahl, eben. - Ersatz für GOST 1255-41, GOST 1256-41 u. 1257-41, GOST 1258-41 und GOST 1259-41.
GOST 1260-54	Vorschweißflanschen aus Stahl zum stumpf anschweißen. - Ersatz für GOST 1260-41, GOST 1261-41, GOST 1262-41, GOST 1263-41 und GOST 1264-41.
GOST 1272-54	Flanschringe aus Stahl für Rohrenden mit Bord. - Ersatz für GOST 1272-41 und GOST 1273-41.
GOST 1268-54	Flanschringe aus Stahl für Rohrenden mit angeschweißtem Bord. - Ersatz für GOST 1268-41, GOST 1269-41, GOST 1270-41 und GOST 1271-41.
GOST 1265-54	Flanschringe mit Bord. - Ersatz für GOST 1265-41, GOST 1266-41 und GOST 1267-41.
GOST 1245-54	Stahlflansche mit Gewinde. - Ersatz für GOST 1245-41, GOST 1246-41, GOST 1247-41, GOST 1248-41 und GOST 1249-41
GOST 1235-54	Blindflansche. - Ersatz für GOST 1235-41, GOST 1236-41, GOST 1237-41, GOST [illegible]

Declassified and Approved For Release @ 50-Yr 2014/05/08 : CIA-RDP81-01043R003800010001-4

Declassified and Approved For Release @ 50-Yr 2014/05/08 : CIA-RDP81-01043R003800010001-4

Index und Nummer des Standards	Benennung des Standards
GOST 1233-54	Flanschen für Armaturen, Verbindungselemente und Rohrleitungen. Typen. - Ersatz für GOST 1233-41.
GOST 6971-54	Flanschen für Armaturen, Verbindungselemente und Rohrleitungen. Dichtflächen. - Ersatz für GOST 1234-41 Teil "Dichtflächen".
GOST 1240-54	Flansche aus Stahlguß. - Ersatz für GOST 1240-41, GOST 1241-41, GOST 1242-41, GOST 1243-41 und GOST 1244-41.
GOST 1255-54	Vorschweißflansche aus Stahl, eben. - Ersatz für GOST 1255-41, GOST 1256-41 u. 1257-41, GOST 1258-41 und GOST 1259-41.
GOST 1260-54	Vorschweißflanschen aus Stahl zum stumpf anschweißen. - Ersatz für GOST 1260-41, GOST 1261-41, GOST 1262-41, GOST 1263-41 und GOST 1264-41.
GOST 1272-54	Flanschringe aus Stahl für Rohrenden mit Bord. - Ersatz für GOST 1272-41 und GOST 1273-41.
GOST 1268-54	Flanschringe aus Stahl für Rohrenden mit angeschweißtem Bord. - Ersatz für GOST 1268-41, GOST 1269-41, GOST 1270-41 und GOST 1271-41.
GOST 1265-54	Flanschringe mit Bord. - Ersatz für GOST 1265-41, GOST [illegible] und GOST 1267-41.
GOST 1245-54	Stahlflansche [illegible] Gewinde. Ersatz für GOST [illegible]-41, GOST 1247-41, GOST [illegible]-41 und GOST [illegible]
GOST [illegible]-54	Gußeisenflansche [illegible] GOST [illegible]-41, GOST [illegible]-41 und GOST [illegible]-41

Declassified and Approved For Release @ 50-Yr 2014/05/08 : CIA-RDP81-01043R003800010001-4

Declassified and Approved For Release @ 50-Yr 2014/05/08 : CIA-RDP81-01043R003800010001-4

Index und Nummer des Standards	Benennung des Standards
	Gruppe G 19. Abnahmeregeln. Prüfverfahren. Verpackung. Signierung.
GOST 4666-55	Rohrleitungsarmaturen. Kennzeichnungen und Kennfarben. - Ersatz für GOST 1448-49 und GOST 4666-49.
GOST 6972-54	Flansche für Armaturen, Verbindungselemente und Rohrleitungen. Abnahmeregeln. Signierung und Verpackung.
	Klasse G 2. Werkzeuge und Vorrichtungen für die Industrie.
	Gruppe G 20. Klassifizierung, Nomenklatur und allgemeine Normen.
GOST 5451-50	Werkzeuge und Vorrichtungen für den Maschinenbau. Hilfswerkzeuge. Klassifizierung und Kurzbezeichnungen. (Empfehlung).
GOST 5449-50	Werkzeuge und Vorrichtungen für den Maschinenbau. Werkzeuge zur spangebenden Bearbeitung von Metallen. Klassifizierung und Kurzbezeichnungen. (Empfehlung).
GOST 5450-50	Werkzeuge und Vorrichtungen für den Maschinenbau. Werkzeuge zur spangebenden Bearbeitung von nichtmetallischen Stoffen. Klassifizierung und Kurzbezeichnung. (Empfehlung).
GOST 5447-50	Werkzeuge und Vorrichtungen für den Maschinenbau. Werkzeuge und Vorrichtungen zur Warmverformung. Klassifizierung und Kurzbezeichnungen. (Empfehlung).
GOST 4[illegible]-50	Werkzeuge und Vorrichtungen für den Maschinenbau. Werkzeuge und Vorrichtungen zur Kaltverformung. Klassifizierung und Kurzbezeichnungen. (Empfehlung).

Declassified and Approved For Release @ 50-Yr 2014/05/08 : CIA-RDP81-01043R003800010001-4

Declassified and Approved For Release @ 50-Yr 2014/05/08 : CIA-RDP81-01043R003800010001-4

Index und Nummer des Standards	Benennung des Standards
GOST 5446-50	Werkzeuge und Vorrichtungen für den Maschinenbau. Klassifizierung und Kurzbezeichnungen. Grundregeln. (Empfehlung).
GOST 5452-50	Werkzeuge und Vorrichtungen für den Maschinenbau. Vorrichtungen für Maschinen- und Handarbeit. Klassifizierung und Kurzbezeichnungen. (Empfehlung).
GOST 5453-50	Werkzeuge und Vorrichtungen für den Maschinenbau. Meß- und Kontrollmittel für lineare und Winkelmaße. Klassifizierung und Kurzbezeichnungen. (Empfehlung).
Gruppe G 21.	**Werkzeuge und Vorrichtungen für die Warmverformung.**
GOST 1981-43	Gießerei-Werkzeuge zum Nacharbeiten von Formen und Kernen. Klassifizierung. Typen und Maße.
GOST 2511-44	Gießerei-Werkzeuge zum Nacharbeiten von Formen und Kernen. Technische Bedingungen.
NKTP 7812/746	Vorschlaghämmer mit spitzer Finne. Hauptmaße. - Ersatz für OST 4861.
NKTP 7813/747	Vorschlaghämmer. Technische Bedingungen.
NKTP [illegible]/74[illegible]	Vors[illegible] Finne. [illegible] OST [illegible]
OST [illegible]-4[illegible]	Vorschlaghämmer [illegible]
ST [illegible]-40	[illegible]

Declassified and Approved For Release @ 50-Yr 2014/05/08 : CIA-RDP81-01043R003800010001-4

Declassified and Approved For Release @ 50-Yr 2014/05/08 : CIA-RDP81-01043R003800010001-4

Index und Nummer des Standards	Benennung des Standards
	Gruppe G 22. Werkzeuge und Vorrichtungen zur Kaltverformung im bildsamen Zustand.
OST 6271-52	Diamant-Ziehdüsen.
OST 7255-54	Teile für Kaltgesenke. Führungsbuchsen. - Ersatz für OST 40181 Teil "Führungsbuchsen" und OST NKTP 7239/488.
OST 7256-54	Teile für Kaltgesenke. Führungsdübel. - Ersatz für OST 40181 Teil "Führungsdübel" und OST NKTP 7240/489.
OST 7254-54	Teile für Kaltgesenke. Gesenkplatten. - Ersatz für OST 40181 Teil "Gesenkplatten und OST NKTP 7223/472, OST NKTP 7224/473, OST NKTP 7225/474, OST NKTP 7226/475, OST NKTP 7227/476, OST NKTP 7228/477, OST NKTP 7229/478, OST NKTP 7230/479, OST NKTP 7231/480, OST NKTP 7232/481, OST NKTP 7233/482, OST NKTP 7234/483, OST NKTP 7235/484, OST NKTP 7236/485, OST NKTP 7237/486, OST NKTP 7238/487.
OST 7257-54	Teile für Kaltgesenke. Gesenkschäfte. - Ersatz für OST 40187 Teil "Gesenkschäfte".
OST 7258-54	Teile für Kaltgesenke. Gesenkschäfte für gelenkige Befestigung. - Ersatz für OST 40187 Teil "Gesenkschäfte für gelenkige Befestigung".
	Gruppe G 23. Werkzeuge zur spangebenden Bearbeitung.
OST [illegible]-54	Gewindeschneidekopfe, selbst [illegible] mit runden Kämmen. - Ersatz für GOST [illegible] und OST [illegible].
OST 4[illegible]-45	[illegible]

Declassified and Approved For Release @ 50-Yr 2014/05/08 : CIA-RDP81-01043R003800010001-4

Declassified and Approved For Release @ 50-Yr 2014/05/08 : CIA-RDP81-01043R003800010001-4

Index und Nummer des Standards	Benennung des Standards
NKM 4044	Durchmesser zylindrischer Schäfte von Zerspanungs-Werkzeugen. Normreihe.
GOST 325-41	Meisterräder zum Zahnradstoßen. Meisterräder mit Aufsteckbuchsen. Geradverzahnt mit Teilkreis-Nenndurchmesser 50 mm. Hauptmaße. (Empfehlung).
GOST 327-41	Meisterräder zum Zahnradstoßen. Meisterräder scheibenförmig schräg verzahnt mit Teilkreis-Nenndurchmesser 100 mm und Steigungswinkel 15°. Hauptmaße. (Empfehlung).
GOST 328-41	Meisterräder zum Zahnradstoßen. Meisterräder scheibenförmig schrägverzahnt mit Teilkreis-Nenndurchmesser 100 mm und Steigungswinkel 23°. Hauptmaße. (Empfehlung).
GOST 321-41	Meisterräder zum Zahnradstoßen. Meisterräder scheibenförmig geradverzahnt mit Teilkreis-Nenndurchmesser 75 mm. Hauptmaße. (Empfehlung).
GOST 322-41	Meisterräder zum Zahnradstoßen. Meisterräder scheibenförmig geradverzahnt mit Teilkreis-Nenndurchmesser 100 mm. Hauptmaße. (Empfehlung).
GOST 6762-53	Meisterräder zum Verzahnen von Vielkeilverbindungen mit Evolventen-Profil. Maße.
GOST 329-41	Meisterräder zum Teilkreis[illegible] Meisterräder mit Schaft schräg verzahnt mit Teilkreis-Nenn durchmesser [illegible] winkel [illegible] Hauptmaße Empfe[illegible]

Declassified and Approved For Release @ 50-Yr 2014/05/08 : CIA-RDP81-01043R003800010001-4

Declassified and Approved For Release @ 50-Yr 2014/05/08 : CIA-RDP81-01043R003800010001-4

dex und Nummer s Standards	Benennung des Standards
T 330-41	Meisterräder zum Zahnradstoßen. Meisterräder mit Schaft schrägverzahnt mit Teilkreis-Nenndurchmesser 38 mm und Steigungswinkel 23°. Hauptmaße. (Empfehlung).
T 326-41	Meisterräder zum Zahnradstoßen. Meisterräder mit Schaft geradverzahnt mit Teilkreis-Nenndurchmesser 25 mm. Hauptmaße. (Empfehlung).
T 323-41	Meisterräder zum Zahnradstoßen. Glocken-Schneidräder mit geraden Zähnen, Teilkreisdurchmesser 75 mm. Hauptmaße. (Empfehlung).
T 324-41	Meisterräder zum Zahnradstoßen. Glocken-Schneidräder mit Geradverzahnung, Teilkreisdurchmesser 100 mm. Hauptmaße. (Empfehlung).
T 331-41	Meisterräder zum Zahnradstoßen. Technische Bedingungen. (Empfehlung).
T 2255-51	Aufstecksenker mit eingesetzten Schneiden. Hauptmaße. - Ersatz für GOST 2255-43.
P 3677	Aufstecksenker massiv (Fassung vom Jahre 1938). - Ersatz für OST [illegible].
T 1577-53	Senker mit konischem Schaft und Aufstecksenker, massiv, sowie mit eingesetzten Schneiden. Technische Bedingungen. - Ersatz für GOST V-1[illegible]7-4[illegible].
GOST 1[illegible]6-53	Senker mit konischem Schaft. Hauptmaße. - Ersatz für GOST V-1[illegible]-42.
GOST [illegible]	[illegible]

Declassified and Approved For Release @ 50-Yr 2014/05/08 : CIA-RDP81-01043R003800010001-4

Declassified and Approved For Release @ 50-Yr 2014/05/08 : CIA-RDP81-01043R003800010001-4

Index und Nummer des Standards	Benennung des Standards
GOST 5736-51	Schaft- und Aufsteckssenker mit aufgelöteten Hartmetallplättchen. Technische Bedingungen.
GOST 6694-53	Zentrierwerkzeuge. - Ersatz für OST 3726, OST 3727, OST 3728, OST 3729, OST 3730, OST 3731, OST 3732 und OST 3733.
NKTM 112-39	Quadratische Schäfte für Werkzeuge. - Ersatz für OST 112.
GOST 3025-45	Keile für Werkzeuge mit konischem Schaft. - Ersatz für OST 448.
GOST 6956-54	Rohrkluppen und Schneidbacken dazu für zylindrische Gewinde.
GOST 2847-45	Werkzeugkegel. Maße. - Ersatz für OST NKTP 2521.
GOST 2848-45	Werkzeugkegel. Toleranzen.
GOST 3009-45	Befestigung von Werkzeugen mit Stiften. Maße. (Empfehlung).
GOST 6951-54	Gewindebohrer für Muttern mit gekröpftem Schaft. Maße.
GOST 1604-54	Gewindebohrer für Muttern. Typen und Hauptmaße. - Ersatz für GOST V-1604-42, GOST V-1605-42, GOST V-1606-42, GOST V-1607-42, OST 20130-39, OST NKTM 2510-40 und OST NKTM 2511-40.
GOST 6227-52	Gewindebohrer für konisches Gewinde.
GOST 7250-54	Gewindebohrer. Toleranzen. - Ersatz für OST VKS 7217 und OST VKS 7218.
GOST 1603-43	Handgewindebohrer für Zollgewinde nach OST NKTP 1260. Hauptmaße. - Ersatz für GOST [illegible]-4.

Declassified and Approved For Release @ 50-Yr 2014/05/08 : CIA-RDP81-01043R003800010001-4

Declassified and Approved For Release @ 50-Yr 2014/05/08 : CIA-RDP81-01043R003800010001-4

...ex und Nummer ...s Standards	Benennung des Standards
... 20128-39	Handgewindebohrer für metrisches Feingewinde. Hauptmaße.
...T 1602-43	Handgewindebohrer für metrisches Gewinde nach OST NKTP 32 und 94. Hauptmaße. - Ersatz für GOST V-1602-42.
...T 3449-54	Gewindebohrer. Technische Bedingungen. - Ersatz für GOST 3449-46.
...T 3266-54	Maschinen-Gewindebohrer. Hauptmaße. - Ersatz für GOST 3266-46 und GOST 3267-46.
...T 1513-53	Nadelfeilen. - Ersatz für GOST 1513-48, OST NKTP 7016/413, OST NKTP 7017/414, OST NKTP 7018/415, OST NKTP 7019/416, OST NKTP 7020/417, OST NKTP 7021/418, OST NKTP 7022/419, OST NKTP 7023/420, OST NKTP 7024/421, OST NKTP 7025/422, OST NKTP 7026/423.
...T 1465-53	Feilen. - Ersatz für GOST 1465-48, OST 20166-40, OST 20167-40, OST 20168-40, OST 20169-40, OST 20170-40, OST 20171-40, OST 20172-40, OST 20173-40, OST 20174-40, OST 20175-40, OST 20176-40, OST 20177-40.
...T 6476-53	Feilen zum Schärfen von Holzsägen. - Ersatz für OST 20150-39.
...T 7224-54	Flachfeilen (gültig bis 1. 4. 1958).
...T 2568-44	Messer und Keilnuten geriffelt für Zerspanungswerkzeuge. Hauptmaße. (Empfehlung).
...T [illegible]-52	Keilförmige Messer, geriffelt, aus Schnellarbeitsstahl für dreiseitige Aufsteckstirnfräser. Hauptmaße.
...T [illegible]-53	Flachmesser mit geradlinier Schneide für Holzfräser.

Declassified and Approved For Release @ 50-Yr 2014/05/08 : CIA-RDP81-01043R003800010001-4

Declassified and Approved For Release @ 50-Yr 2014/05/08 : CIA-RDP81-01043R003800010001-4

Index und Nummer des Standards	Benennung des Standards
OST 3725	Zentrierbohrungen mit Spitzenwinkel 60°.
GOST 5524-55	Sägeblätter für Gattersägen. - Ersatz für GOST 5524-50.
GOST 4047-52	Kreissägen aus Segmenten zum Schneiden von Metallen. - Ersatz für GOST 4047-48 und GOST 4048-48.
GOST 2379-44	Hartmetallplättchen für Drehmeißel aus Schnellstahl. Form und Maße. (Empfehlung).
GOST 6228-52	Runde Schneidbacken für konisches Gewinde.
GOST 2173-51	Runde Schneidbacken. Hauptmaße. - Ersatz für GOST 2173-43.
GOST 1679-53	Runde Schneidbacken. Technische Bedingungen. - Ersatz für GOST V-1679-42.
GOST 2248-43	Druckbacken zum Gewindewalzen. (Empfehlung).
GOST 6229-52	Tangential-Schneidbacken für konisches Rohrgewinde.
GOST 2287-43	Tangential-Schneidbacken. Maße.
GOST 6645-53	Sägeblätter für Stichsägen. - Ersatz für GOST 4377-48, GOST 4376-48 und GOST 4379-48.
GOST 4044-48	Räumnadeln rund. Schäfte für schnell auswechselbarem Spannfutter. Hauptmaße.
GOST 7943-56	Schlichträumnadeln für die Innenverzahnungen von Vielkeilverbindungen mit geradflankigem Profil. Technische Bedingungen.

Declassified and Approved For Release @ 50-Yr 2014/05/08 : CIA-RDP81-01043R003800010001-4

Declassified and Approved For Release @ 50-Yr 2014/05/08 : CIA-RDP81-01043R003800010001-4

und Nummer Standards	Benennung des Standards
6767-53	Schlichträumnadeln für die Innenverzahnungen von Vielkeilverbindungen mit Evolventen-Profil. Abmessungen der Zähne und technische Bedingungen.
4043-48	Keilnutträumnadeln. Schäfte für Backenfutter. Hauptmaße.
2516-39	Kegelreibahlen. Kegelverhältnis 1 : 30. - Ersatz für OST NKTP 2516.
6312-52	Kegelreibahlen für die Bohrungen zur Aufnahme von Kegelstiften. - Ersatz für OST NKTM 2515-39.
2513-39	Kegelreibahlen für Morsekegel. - Ersatz für OST NKTP 2513.
2514-39	Kegelreibahlen für metrische Kegel. - Ersatz für OST NKTP 2514.
1523-54	Reibahlen. Technische Bedingungen. - Ersatz für GOST 1523-42 von OST NKTM 2811-40.
7723-55	Maschinen-Reibahlen von über 50 mm Durchmesser mit eingesetzten, hartmetallbestückten Messern.
6646-53	Maschinen-Reibahlen mit Hartmetallplättchen. Typen und Hauptmaße.
5735-57	Maschinen-Reibahlen mit aufgelöteten Hartmetallplättchen. Technische Bedingungen. - Ersatz für GOST 5735-51.
1672-53	Maschinen-Reibahlen massiv. Typen und Hauptmaße. - Ersatz für GOST V-1672-42, GOST V-1673-42 und OST NKTP 3676.
8035-56	Zylinder-Reibahlen kleiner Abmessungen mit verstärktem zylindrischem Schaft.
672[illegible]-52	Reib[illegible] für konisches Gew[illegible]

Declassified and Approved For Release @ 50-Yr 2014/05/08 : CIA-RDP81-01043R003800010001-4

Declassified and Approved For Release @ 50-Yr 2014/05/08 : CIA-RDP81-01043R003800010001-4

Index und Nummer des Standards	Benennung des Standards
GOST 3509-47	Handreibahlen spreizbar. Maße.
GOST 7722-55	Handreibahlen zylindrisch. Hauptmaße. - Ersatz für OST NKTM 2512-39.
GOST 883-51	Reibahlen mit konischem Schaft und Aufsteckreibahlen mit eingesetzten Schneiden. Hauptmaße. - Ersatz für GOST 883-46 und GOST 884-46.
GOST 6876-54	Haspeln. - Ersatz für OST 4969, OST NKTM 2006-39, OST NKTM 2007-39, OST NKTM 2008-39, OST NKTM 2009-39, OST NKTM 2010-39 und OST NKTM 2011-39.
GOST 3797-47	Drehmeißel für Automaten und Revolver-Drehmaschinen zum Abdrehen von inneren Schrägkanten (aus Schnellstahl).
GOST 3805-47	Drehmeißel für Automaten, Halbautomaten und Revolver-Drehmaschine. Technische Bedingungen. (Empfehlung).
GOST 3796-47	Abstechmeißel aus Schnellstahl in Links- und Rechtsausführung für Automaten und Revolver-Drehmaschinen.(Empfehlung).
GOST 3792-47	Schruppmeißel aus Schnellstahl gerade, in Links- und Rechtsausführung für Automaten und Revolver-Drehmaschinen. (Empfehlung).
GOST 3793-47	Schruppmeißel gerade, mit $\varphi = 30^{\circ}$ in Rechts- und Linksausführung, für Automaten und Revolver-Drehmaschinen.
GOST 3799-47	Innen-Drehmeißel aus Schnellstahl für Automaten und Rev[illegible] Drehmaschinen.

Declassified and Approved For Release @ 50-Yr 2014/05/08 : CIA-RDP81-01043R003800010001-4

Declassified and Approved For Release @ 50-Yr 2014/05/08 : CIA-RDP81-01043R003800010001-4

Index und Nummer des Standards	Benennung des Standards
[redacted] 3798-47	Innen-Drehmeißel aus Schnellstahl mit φ =60° für Automaten und Revolver-Drehmaschinen. (Empfehlung).
[redacted] 3800-47	Innen-Drehmeißel aus Schnellstahl mit φ =90° für Revolver-Drehmaschinen. (Empfehlung).
[redacted] 3795-47	Phasen-Drehmeißel aus Schnellstahl, zweiseitig, für Automaten und Revolver-Drehmaschinen. (Empfehlung).
[redacted] 3794-47	Phasen-Drehmeißel aus Schnellstahl mit φ =45° in Rechts- und Linksausführung für Automaten und Revolver-Drehmaschinen. (Empfehlung).
[redacted] 5392-50	Zahnrad-Stoßmeißel (Schlichtmeißel) für Kegelräder mit Geradverzahnung (Wälzstoßverfahren).
[redacted] 3802-47	Runde Abstechmeißel für Automaten. (Empfehlung).
[redacted] 3801-47	Runde Einstechmeißel für Automaten. (Empfehlung).
[redacted] 3804-47	Runde Phasen-Drehmeißel, zweiseitig für Automaten. (Empfehlung).
[redacted] 3803-47	Runde Phasen-Drehmeißel, einseitig in Rechts- und Linksausführung. (Empfehlung).
[redacted] 3788-47	Einstechmeißel aus Schnellstahl in Rechts- und Linksausführung, gerade, für Halbautomaten.
[redacted] 3789-47	Einstechmeißel aus Schnellstahl, gerade, in Rechts- und Linksausführung für Spitzen-Drehmaschinen (Halbautomaten). (Empfehlung).
[redacted] 3790-47	Einstechmeißel aus Schnellstahl, gerade, φ =10° in Links- und Rechtsausführung für Halbautomaten. (Empfehlung).

Declassified and Approved For Release @ 50-Yr 2014/05/08 : CIA-RDP81-01043R003800010001-4

Declassified and Approved For Release @ 50-Yr 2014/05/08 : CIA-RDP81-01043R003800010001-4

Index und Nummer des Standards	Benennung des Standards
GOST 3786-47	Schruppmeißel aus Schnellstahl in Rechts- und Linksausführung für Halbautomaten. (Empfehlung).
GOST 3787-47	Schruppmeißel aus Schnellstahl, gerade, $\varphi = 90^{\circ}$, und Rechts- und Linksausführung für Halbautomaten. (Empfehlung).
GOST 3791-47	Phasen-Drehmeißel aus Schnellstahl in Links- und Rechtsausführung für Halbautomaten.
GOST 6743-53	Meißel mit aufgelöteten Hartmetallplättchen. Typen und Hauptmaße.
GOST 7083-54	Meißel mit Plättchen aus Schnellstahl. Technische Bedingungen.
GOST 7369-55	Meißel mit Plättchen aus Schnellstahl. Typen und Hauptmaße. - Ersatz für GOST 2380-44, GOST 2381-44, b. GOST 2385-44, GOST 2921-45, GOST 2922-45, GOST 2880-45 - GOST 2885-45.
GOST 5688-51	Dreh- und Hobelmeißel mit aufgelöteten Hartmetallplättchen. Technische Bedingungen.
GOST 6647-53	Bohrer mit Hartmetallplättchen. Typen und Hauptmaße.
GOST 885-41	Spiralbohrer. Durchmesser [illegible] und Durchmesser [illegible] - Ersatz für OST VKS 7868.
GOST 034-[illegible]	Spiralbohrer [illegible] Abmessungen mit verstärktem zylindrischen Schaft.
GOST 880-41	Spiralbohrer [illegible]

Declassified and Approved For Release @ 50-Yr 2014/05/08 : CIA-RDP81-01043R003800010001-4

Declassified and Approved For Release @ 50-Yr 2014/05/08 : CIA-RDP81-01043R003800010001-4

x und Nummer Standards	Benennung des Standards
2092-43	Spiralbohrer mit konischem Schaft, lange Ausführung. Hauptmaße.
889-41	Spiralbohrer mit verstärktem konischen Schaft. Hauptmaße. - Ersatz für OST NKTP 3591.
20182-40	Spiralbohrer mit verstärktem konischen Schaft, kurze Ausführung. Hauptmaße.
886-41	Spiralbohrer mit zylindrischem Schaft, lange Ausführung. Hauptmaße. - Ersatz für OST NKTP 2501.
4010-52	Spiralbohrer mit zylindrischem Schaft und kurzem Arbeitsteil. Hauptmaße. - Ersatz für GOST 4010-48.
887-43	Spiralbohrer mit zylindrischem Schaft, kurze Ausführung. Hauptmaße. - Ersatz für GOST 887-41.
2090-43	Spiralbohrer mit zylindrischem Schaft, Linksausführung für Automaten. Hauptmaße.
20231-40	Spiralbohrer mit verjüngtem Vierkantschaft (für Bohrwinden). Hauptmaße.
2034-53	Spiralbohrer. Technische Bedingungen. - Ersatz für GOST 2034-43.
5756-51	Spiralbohrer mit Hartmetall-Plättchen zum Bohren von Gußeisen und Stahlblechen. Technische Bedingungen.
4-5[illegible]	Bohrer mit zylindrischem Schaft [illegible] Schneidplatten bestückt [illegible] Hauptmaße.
[illegible]	[illegible] Hauptmaße.

Declassified and Approved For Release @ 50-Yr 2014/05/08 : CIA-RDP81-01043R003800010001-4

Declassified and Approved For Release @ 50-Yr 2014/05/08 : CIA-RDP81-01043R003800010001-4

Index und Nummer des Standards	Benennung des Standards
OST 20181-40	Modulscheibenfräser. Hauptmaße.
GOST 1678-53	Modulscheibenfräser. Technische Bedingungen. - Ersatz für GOST V-1678-42.
GOST 3964-47	Scheibenfräser zum Bearbeiten von Nuten. Maße. - Ersatz für OST NKTP 3597.
GOST 5808-51	Scheibenfräser mit eingesetzten Messern bestückt mit Hartmetall.
GOST 1671-53	Scheibenfräser dreiseitig sowie Aufsteckstirnfräser mit eingesetzten Messern. Technische Bedingungen. - Ersatz für GOST 1671-42.
GOST 3755-47	Scheibenfräser dreiseitig mit kleinen Zähnen. Maße. - Ersatz für OST NKTP 3598.
GOST 7063-54	Fräser zum Bearbeiten von T-förmigen Tischnuten an Werkzeugmaschinen. - Ersatz für OST NKTP 3656.
GOST 8237-56	Fingerfräser. - Ersatz für GOST 3958-47, GOST 3959-47 und GOST 4049-48.
GOST 4675-49	Fingerfräser (Schruppfräser) mit konischem Schaft und hinterdrehten Zähnen. Maße.
GOST 4676-49	Fingerfräser (Schruppfräser) mit konischem Schaft und hinterdrehten Zähnen. Technische Bedingungen.
GOST 2079-54	Abstechfräser (Kreissägen) und Einstechfräser (Schlitzfräser). - Ersatz für GOST [illegible]-41 und GOST 4[illegible]-4

Declassified and Approved For Release @ 50-Yr 2014/05/08 : CIA-RDP81-01043R003800010001-4

Declassified and Approved For Release @ 50-Yr 2014/05/08 : CIA-RDP81-01043R003800010001-4

k und Nummer Standards	Benennung des Standards
20194-40	Nutenfräser hinterdreht. Hauptmaße.
4051-48	Halbrund-Fräser konkav und konvex. Technische Bedingungen. - Ersatz für OST 20232-40.
3963-47	Halbrund-Fräser konkav. Maße. - Ersatz für OST NKTP 3664.
3962-47	Halbrund-Fräser konvex. Maße. - Ersatz für OST NKTP 3659.
1336-47	Gewindefräser. - Ersatz für GOST 1336-41.
6648-53	Nutenfräser mit zylindrischem Schaft für Scheibenfedernuten. - Ersatz für OST 20135-39.
3876-55	Aufsteck-Stirnfräser mit eingesetzten Messern aus Schnellstahl, Durchmesser 250 bis 600 mm. Hauptmaße. - Ersatz für GOST 3876-47.
1092-52	Aufsteck-Stirnfräser mit eingesetzten Messern aus Schnellstahl. Hauptmaße. - Ersatz für GOST 1092-45.
3879-52	Aufsteck-Stirnfräser mit eingesetzten Messern bestückt mit Hartmetall. Hauptmaße. - Ersatz für GOST 3879-47.
6375-52	Aufsteck-Stirnfräser mit eingesetzten Messern bestückt mit Hartmetall. Technische Bedingungen.
GOST 3754-47	Aufsteck-Stirnfräser mit großen Zähnen. Maße. - Ersatz für OST NKTP [illegible].
GOST 3753-47	Aufsteck-Stirnfräser mit kleinen Zähnen. Maße. - Ersatz für OST [illegible]

Declassified and Approved For Release @ 50-Yr 2014/05/08 : CIA-RDP81-01043R003800010001-4

Declassified and Approved For Release @ 50-Yr 2014/05/08 : CIA-RDP81-01043R003800010001-4

Index und Nummer des Standards	Benennung des Standards
GOST 1669-52	Drei-Seitenfräser mit eingesetzten Messern aus Schnellstahl. Hauptmaße. - Ersatz für GOST 1669-45.
GOST 5348-50	Drei-Seitenfräser mit eingesetzten hartmetallbestückten Messern. Hauptmaße.
GOST 3752-47	Walzenfräser mit kleinen Zähnen. Maße. - Ersatz für OST NKTP 3592.
GOST 7337-55	Walzenfräser mit eingesetzten Messern. Technische Bedingungen.
GOST 1979-52	Walzenfräser mit eingesetzten Messern. Typen und Hauptmaße. - Ersatz für GOST 1979-43, GOST 1980-43 und GOST 2569-44.
GOST 1695-48	Aufsteck-Walzenstirnfräser, Dreiseitenscheibenfräser und Nuten-Scheibenfräser. Technische Bedingungen. - Ersatz für GOST V-1695-42.
GOST 8027-56	Abwälz-Schlichtfräser für Vielkeilwellen mit geradflankigem Profil.
GOST 6637-53	Abwälz-Schlicht-Fräser für Vielkeilwellen mit Evolventen-Profil.
GOST 3346-46	Abwälz-Schlicht-Fräser eingängig für Stirnräder mit Evolventen-Verzahnung. Maße. - Ersatz für OST 20026.
GOST 2973-45	Abwälz-Schlicht-Fräser eingängig für Stirnräder mit Evolventen-Verzahnung. Technische Bedingungen.
GOST 6348-52	Feilnutfräser mit Hartmetallbestückung.
NKTP 3943	Feilnutfräser mit zylindrischem Schaft.
NKTP 3942	Feilnutfräser mit [illegible]

Declassified and Approved For Release @ 50-Yr 2014/05/08 : CIA-RDP81-01043R003800010001-4

Declassified and Approved For Release @ 50-Yr 2014/05/08 : CIA-RDP81-01043R003800010001-4

...x und Nummer ... Standards	Benennung des Standards
	Gruppe S 24. Werkzeuge für Handarbeit. (Schlosser-, Tischler-, Bauwerkzeuge usw.
... 7214-54	Schlosserdorn (Durchschlag). - Ersatz für OST NKTM 6590-39.
... 2175-51	Windeisen für runde Schneideisen. - Ersatz für GOST 2175-43.
... 1185-41	Stemmeisen und Stechbeitel. - Ersatz für OST 90017-39, OST 90018-39 und OST 90019-39.
... 1183-41	Putz- und Schlichthobeleisen. - Ersatz für OST 90085-40, OST 90086-40, OST 90087-40, OST 90088-40, OST 90089-40, OST 90090-40, OST 90091-40, OST 90092-40 und OST 90093-40 (für Eisen).
... 7211-54	Schlossermeißel. - Ersatz für OST NKTM 6587-39.
...s 249	Lehren für Distanzklötze in Sägegattern.
...T 7213-54	Körner. - Ersatz für OST NKTM 6589-39.
...T 1757-42	Spitz- und Kreuzhacken.
... 4258	Schrägkluppen. Hauptmaße. (Empfehlung).
...T 7467-55	Bohrwinde mit Ratsche und Werkzeug dazu. - Ersatz für OST 90066-40 und OST 90069-40.
...P 6314/300	Spannringe für Rohrschneider
...T 7212-54	Kreuzmeißel für Schlosser. - Ersatz für OST NKTM 6588-39.
...T 7263-54	Rundzange. - Ersatz für OST NKTM 6595-39.

Declassified and Approved For Release @ 50-Yr 2014/05/08 : CIA-RDP81-01043R003800010001-4

Declassified and Approved For Release @ 50-Yr 2014/05/08 : CIA-RDP81-01043R003800010001-4

Index und Nummer des Standards	Benennung des Standards
NKLes 284	Lineal und Winkel zur Kontrolle des Einbaues von Gattersägen.
OST 4074	Parallellineal.
GOST 1405-47	Brechstangen. - Ersatz für GOST V-1405-42.
OST 5189	Espenholzschaufel.
NKLes 6701/55	Schälmesser für Nadelhölzer (Empfehlung).
GOST 3620-47	Gärtnerspaten aus Stahl.
GOST 2310-54	Schlosserhämmer. Typen und Hauptmaße. - Ersatz für GOST 2310-43.
GOST 2309-54	Hämmer aus Stahl. Technische Bedingungen. - Ersatz für GOST 2309-43 (für Pickhämmer ersetzt durch GOST 7947-56).
GOST 2312-43	Tischlerhämmer. Typen und Maße. - Ersatz für OST 90024-39.
GOST 2316-43	Uhrmacherhämmer. Typen und Abmessungen.
GOST 1406-43	Schanzhämmer. Typen und Abmessungen - Ersatz für OST 90097-40 und GOST V-1406-42.
GOST 2318-43	Lederausklopfhämmer. Typen und Abmessungen. - Ersatz für OST 4977.
GOST 2317-43	Schusterhammer. Typen und Abmessungen. - Ersatz für OST [illegible]
GOST 1456-42	Kernbohrer (Handbohrer). Hauptmaße.
GOST 7210-54	[illegible] Metall[illegible] - Ersatz für OST [illegible]

Declassified and Approved For Release @ 50-Yr 2014/05/08 : CIA-RDP81-01043R003800010001-4

Declassified and Approved For Release @ 50-Yr 2014/05/08 : CIA-RDP81-01043R003800010001-4

und Nummer Standards	Benennung des Standards
208	Bandagen für Bündelflöße.
7215-54	Handdöpper für Rundkopfnieten. - Ersatz für OST NKTM 6591-39.
7282-54	Beißzangen. - Ersatz für OST NKTM 6596-39.
2480-44	Stichsäge für Holz.
980-53	Kreissäge für Holz. - Ersatz für GOST 980-41.
6532-53	Bandsägen für Holz.
979-49	Zugsägen für Holz mit rechteckigem Blattquerschnitt. - Ersatz für GOST 979-41.
4259	Schneidbacken und Gleitsteine zur Schrägkluppe. (Empfehlung).
7236-54	Flachzangen. - Ersatz für OST NKTM 6594-39.
5547-52	Kombizangen. - Ersatz für GOST 5547-50.
2531-50	Trapezförmige Sägeblätter von Bogensägen für Holzeinschlag. - Ersatz für GOST 2531-44.
0093-40	Halbschlichthobel. Hinsichtlich der Eisen ersetzt durch GOST 1180-41.
6313/299	Rohrschneideisen. Außenmaße.
220	Distanzklötze für Sägegatter zum Schneiden von Kiefer- und Fichtenholz. - Ersatz für OST NKLes 8529/146.
0085-40	Putz- und Schlichthobel. Technische Bedingungen. Teil "Hobeleisen" ersetzt durch GOST 1183-41.
8306-[illegible]	Hobel mit elektrischem Antrieb. Techn[illegible]

Declassified and Approved For Release @ 50-Yr 2014/05/08 : CIA-RDP81-01043R003800010001-4

Declassified and Approved For Release @ 50-Yr 2014/05/08 : CIA-RDP81-01043R003800010001-4

Index und Nummer des Standards	Benennung des Standards
OST 90090-40	Simshobel. Teil "Hobeleisen" ersetzt durch GOST 1183-41.
OST 90088-40	Hobel mit Doppeleisen. Teil "Hobeleisen" ersetzt durch GOST 1183-41.
OST 90087-40	Hobel mit einfachem Eisen. Teil "Hobeleisen" ersetzt durch GOST 1183-41.
OST 90091-40	Falzhobel. Teil "Hobeleisen" ersetzt durch GOST 1183-41.
OST 90089-40	Ziehhobel. Teil "Hobeleisen" ersetzt durch GOST 1183-41.
OST 90086-40	Schrupphobel. Teil "Hobeleisen" ersetzt durch GOST 1183-41.
GOST 1184-41	Flache und halbrunde Stemmeisen. - Ersatz für OST 90020-39, OST 90021-39 und OST 90022-39.
GOST 4045-54	Parallel-Schraubstöcke. - Ersatz für GOST 4045-48 und OST NKTP 8205/1184.
GOST 7226-54	Feilkloben. - Ersatz für OST NKTM 6599-39 und OST NKTM 6600-39.
GOST 7225-54	Flaschenschraubstöcke. - Ersatz für OST NKTP 8203/1182.
GOST 1436-48	Axtstiele (Spezialaxt). - Ersatz für GOST V-1436-42.
GOST 2357-43	Spaltaxt. Typen und Abmessungen. - Ersatz für OST NKTM 5150-39.
GOST 1446-43	Spezialaxt. Typen und Abmessungen. - Ersatz für GOST V-1446-42.
GOST 2358-43	Waldäxte. Typen und Abmessungen. - Ersatz für OST NKTM 5147-39.

Declassified and Approved For Release @ 50-Yr 2014/05/08 : CIA-RDP81-01043R003800010001-4

Declassified and Approved For Release @ 50-Yr 2014/05/08 : CIA-RDP81-01043R003800010001-4

und Nummer Standards	Benennung des Standards
1399-56	Zimmermannsbeile. Typen und Abmessungen. - Ersatz für GOST 1399-52.
2356-56	Beile und Äxte. Technische Bedingungen. - Ersatz für GOST 2356-50.
6601-39	Anreißzirkel. - Ersatz für OST. NKTP 6601/346.
6602-39	Anreißzirkel mit Feder. - Ersatz für OST NKTP 6602/347.
0075-40	Drahtbürsten.
0092-40	Schlichthobel. Teil "Hobeleisen" ersetzt durch GOST 1183-41.

Gruppe G 25. Schleif- und Polier-Werkzeuge. Schmirgel- und Schleifmaterialien.

4786-53	Schleifwerkzeuge. Abziehsteine, rechteckig und halbrund. - Ersatz für GOST 4786-49.
4785-53	Schleifwerkzeuge. Schleifsteine und Schleifköpfe. Technische Bedingungen. - Ersatz für GOST 4785-49.
2456-52	Abziehsteine und Schleifkörper. Abmessungen. - Ersatz für GOST 2456-44, GOST 2463-44 und OST 20142-39.
2447-52	Schleifköpfe. Maße. - Ersatz für GOST 2447-44, GOST 2455-44 und OST 20222-40.
3236-46	Körnung zerkleinerter Schleifmaterialien. Klassifizierung nach der Körnungszusammensetzung. - Ersatz für OST 2619.
3647-47	Körnung zerkleinerter Schleifmaterialien. Normen für die Körnungszusammensetzung. - Ersatz für OST [illegible] Abschnitt.

Declassified and Approved For Release @ 50-Yr 2014/05/08 : CIA-RDP81-01043R003800010001-4

Declassified and Approved For Release @ 50-Yr 2014/05/08 : CIA-RDP81-01043R003800010001-4

Index und Nummer des Standards	Benennung des Standards
GOST 3060-55	Schleifwerkzeuge. Statische Unwucht. Klassifizierung. Meßverfahren. - Ersatz für GOST 3060-45.
GOST 2270-54	Schleifwerkzeuge. Befestigungsstellen (Sitze). Hauptmaße. - Ersatz für GOST 2270-43, GOST 2271-43, GOST 2272-43, GOST 2273-43, GOST 2274-43, GOST 2275-43 und GOST 2276-43.
GOST 4803-53	Werkzeuge zum Abrichten von Schleifscheiben. Scheiben und Sterne aus Metall. - Ersatz für GOST 4803-49.
GOST 6565-53	Werkzeuge zum Abrichten von Schleifscheiben. Scheiben aus Schleifmitteln.
GOST 4802-53	Werkzeuge zum Abrichten von Schleifscheiben. Scheiben, Achsen und Lager aus Hartmetall. - Ersatz für GOST 4802-49.
GOST 607-56	Diamant-Metallstifte zum Abrichten von Schleifscheiben. - Ersatz für GOST 607-49.
GOST 5744-51	Borkarbid mit Körnung von Nr. 100 bis M 28. Technische Bedingungen.
GOST 2424-52	Schleifscheiben. Maße. - Ersatz für GOST 2424-44, GOST 2446-44 und OST 2631.
GOST 8217-56	Chrompolierpaste.
GOST 2464-52	Schleifsegmente. Maße. - Ersatz für GOST 2464-44, GOST 2471-44.
GOST 344-57	Schmirgelleinen zur Prüfung der Abriebfestigkeit von Gummi. - Ersatz für GOST [illegible].

Declassified and Approved For Release @ 50-Yr 2014/05/08 : CIA-RDP81-01043R003800010001-4

Declassified and Approved For Release @ 50-Yr 2014/05/08 : CIA-RDP81-01043R003800010001-4

x und Nummer Standards	Benennung des Standards
6456-53	Schmirgelpapier zum Trockenschleifen.
5009-52	Schmirgelleinen zum Trockenschleifen. - Ersatz für GOST 5009-49.

Gruppe G 26. Hilfswerkzeuge.

169-41	Schlüssel zum Abreißen der Spannbänder von Metallkisten.
2906-54	Ring-Mutternschlüssel zweiseitig flach. - Ersatz für GOST 2906-45.
2839-54	Maulschlüssel zweiseitig. - Ersatz für GOST 2839-45.
2840-54	Maulschlüssel zweiseitig flach. - Ersatz für GOST 2840-45.
2841-54	Maulschlüssel einseitig. - Ersatz für GOST 2841-45.
7275-54	"Engländer" (verstellbare Schraubenschlüssel). - Ersatz für OST NKTM 6816-39.
3329-54	Schraubenschlüssel mit auswechselbaren Köpfen. Auswechselbare Köpfe. - Ersatz für GOST 3329-46.
2838-54	Schraubenschlüssel aus Stahl gestanzt. Technische Bedingungen. - Ersatz für GOST 2838-45.
3108-54	Schraubenschlüssel, verkürzte Ausführung. - Ersatz für GOST 3108-46.
3109-54	Schlüssel für Radmuttern. Verkürzte Ausführung. - Ersatz für GOST 3109-46.
4150	Vierkante-Schraubenschlüssel

Declassified and Approved For Release @ 50-Yr 2014/05/08 : CIA-RDP81-01043R003800010001-4

Declassified and Approved For Release @ 50-Yr 2014/05/08 : CIA-RDP81-01043R003800010001-4

Index und Nummer des Standards	Benennung des Standards
GOST 3106-54	Einseitige Schlüssel für Rundmuttern. - Ersatz für GOST 3106-46.
GOST 6394-52	Nockenschlüssel. Maße.
GOST 7068-54	Momenten-Schraubenschlüssel. - Ersatz für GOST 3328-46 und GOST 3957-47.
NKTM 6814-39	Rohr-Ringschlüssel. - Ersatz für OST NKTP 6814/399.
NKTM 6813-39	Hebelrohrschlüssel. - Ersatz für OST NKTP 6813/398.
NKTM 6815-39	Kettenrohrschlüssel. - Ersatz für OST NKTP 6815/397.
GOST 1303-56	Schmierköpfe und Öler für konsistente Fette und Öle. - Ersatz für GOST 1303-45.
GOST 3107-54	Verlängerungen für Schraubenschlüssel. - Ersatz für GOST 3107-46.
GOST 2982-45	Schraubenzieher, zweiseitig. Maße.
GOST 5423-54	Schraubenzieher für Montagearbeiten (allgemeine Verwendung). - Ersatz für GOST 5423-50.
GOST 3027-45	Fettpresse für Nippel-Schmierung. Pressenkopf. Typen und Hauptmaße.
GOST 8043-56	Schmierpressen für allgemeine Zwecke (für flüssige Schmiermittel). - Ersatz für GOST [illegible] und GOST [illegible]-47.
GOST [illegible]43-54	Fettpresse mit Kolben[illegible] stange. - Ersatz für GO[illegible]
[illegible]	[illegible]

Declassified and Approved For Release @ 50-Yr 2014/05/08 : CIA-RDP81-01043R003800010001-4

Declassified and Approved For Release @ 50-Yr 2014/05/08 : CIA-RDP81-01043R003800010001-4

x und Nummer Standards	Benennung des Standards
6702/56	Schränkzange für Zwei-Mann-Sägen mit dreieckigen Zähnen.

Gruppe G 27. Vorrichtungen für Maschinen- und Handarbeit.

1587-42	Spannbolzen für bearbeitete Tischnuten. - (Empfehlung).
4924	Auswechselbare Bohrbuchsen im zusammengebauten Zustand. (Empfehlung).
4922	Feste Bohrbuchsen zylindrisch. (Empfehlung).
4923	Zylindrische Bohrbuchsen mit Bord fest eingebaut. (Empfehlung).
446	Kegelbuchsen lang für Werkzeuge mit konischem Schaft. Morsekegel.
2577-44	Kegelbuchsen für Spitzen.
447	Kegelbuchsen kurz für Werkzeuge mit konischem Schaft. Morsekegel.
1552-42	Aufspannzeuge für Werkzeugmaschinen. (Empfehlung).
1557-42	Aufspannzeuge für Werkzeugmaschinen. Stufenböcke für Spanneisen. (Empfehlung).
1559-42	Aufspannzeuge für Werkzeugmaschinen. Verstellbare Stufenböcke. (Empfehlung).
1553-42	Aufspannzeuge für Werkzeugmaschinen. Spanneisen. (Empfehlung).
1554-42	Aufspannzeuge für Werkzeugmaschinen. Spannklauen. (Empfehlung).
15[illegible]0-42	Aufspannzeuge für Werkzeugmaschinen. Prismen Spannschraube (Empfehlung).

Declassified and Approved For Release @ 50-Yr 2014/05/08 : CIA-RDP81-01043R003800010001-4

Declassified and Approved For Release @ 50-Yr 2014/05/08 : CIA-RDP81-01043R003800010001-4

Index und Nummer des Standards	Benennung des Standards
GOST 1558-42	Aufspannzeuge für Werkzeugmaschinen. Aufspannwinkel. (Empfehlung).
GOST 1555-42	Aufspannzeuge für Werkzeugmaschinen. Anlagen, eben. (Empfehlung).
GOST 1556-42	Aufspannzeuge für Werkzeugmaschinen. Spannstück mit Schraube. (Empfehlung).
GOST 4075-48	Vorrichtungsteile für Werkzeugmaschinen. Rundknppel (Rohlinge). Abmessungen. (Empfehlung).
GOST 4738-49	Vorrichtungsteile für Werkzeugmaschinen. Gabeln. Abmessungen. (Empfehlung).
GOST 3384-46	Vorrichtungsteile für Werkzeugmaschinen. Spannschrauben mit Flügelmutter (Empfehlung).
GOST 3382-46	Vorrichtungsteile für Werkzeugmaschinen. Spannschrauben mit Rändelmutter. (Empfehlung).
GOST 3386-46	Vorrichtungsteile für Werkzeugmaschinen. Spannschrauben mit festem Knebel. (Empfehlung).
GOST 3387-46	Vorrichtungsteile für Werkzeugmaschinen. Spannschrauben mit beweglichem Knebel. (Empfehlung).
GOST 3381-46	Vorrichtungsteile für Werkzeugmaschinen. Spannschrauben mit Kugelgriff. (Empfehlung).
GOST 3380-46	Vorrichtungsteile für Werkzeugmaschinen. Schrauben mit Druckschaft. (Empfehlung).

Declassified and Approved For Release @ 50-Yr 2014/05/08 : CIA-RDP81-01043R003800010001-4

Declassified and Approved For Release @ 50-Yr 2014/05/08 : CIA-RDP81-01043R003800010001-4

und Nummer tandards	Benennung des Standards
392-57	Vorrichtungsteile für Werkzeugmaschinen. Sechskantmuttern, hohe Ausführung, mit kugeliger Druckfläche. Abmessungen. - Ersatz für GOST 3392-46.
381-57	Vorrichtungsteile für Werkzeugmaschinen. Rundmuttern mit Rändelung. Abmessungen.
385-46	Vorrichtungsteile für Werkzeugmaschinen. Flügelmuttern. (Empfehlung).
41-49	Vorrichtungsteile für Werkzeugmaschinen. Reduziermuttern. Abmessungen. (Empfehlung).
42-49	Vorrichtungsteile für Werkzeugmaschinen. Griffmuttern, sternförmig. Abmessungen (Empfehlung).
89-57	Vorrichtungsteile für Werkzeugmaschinen. Sechskantmuttern mit Kugelflansch. Abmessungen. - Ersatz für GOST 4089-48.
3-46	Vorrichtungsteile für Werkzeugmaschinen. Rändelmuttern. (Empfehlung).
8-46	Vorrichtungsteile für Werkzeugmaschinen. Muttern mit starrem Griff. (Empfehlung).
9-46	Vorrichtungsteile für Werkzeugmaschinen. Muttern mit beweglichem Griff. (Empfehlung).
8-57	Vorrichtungsteile für Werkzeugmaschinen. Profilmuttern. Abmessungen. - Ersatz für GOST 4000-48.
3-57	Vorrichtungsteile für Werkzeugmaschinen. Feste Stützlager. Abmessungen. - Ersatz für GOST 4003-48.

Declassified and Approved For Release @ 50-Yr 2014/05/08 : CIA-RDP81-01043R003800010001-4

Declassified and Approved For Release @ 50-Yr 2014/05/08 : CIA-RDP81-01043R003800010001-4

Index und Nummer des Standards	Benennung des Standards
GOST 4084-57	Vorrichtungsteile für Werkzeugmaschinen. Höhenverstellbare Stützlager. Abmessungen. - Ersatz für GOST 4084-48.
GOST 4086-57	Vorrichtungsteile für Werkzeugmaschinen. Höhenverstellbare Stützlager mit Kugelkopf. Abmessungen. - Ersatz für GOST 4086-48.
GOST 4085-48	Vorrichtungsteile für Werkzeugmaschinen. Einstellbare Lager mit Sechskantkopf. Abmessungen. (Empfehlung).
GOST 4740-49	Vorrichtungsteile für Werkzeugmaschinen. Verstärkte einstellbare Lager. Abmessungen. (Empfehlung).
GOST 4082-48	Vorrichtungsteile für Werkzeugmaschinen. Planscheiben. (Rohlinge). Abmessungen. (Empfehlung).
GOST 4743-49	Vorrichtungsteile für Werkzeugmaschinen. Unterlegplatten. Abmessungen. (Empfehlung).
GOST 4073-48	Vorrichtungsteile für Werkzeugmaschinen. Platten (Rohlinge). Abmessungen. (Empfehlung).
GOST 4074-48	Vorrichtungsteile für Werkzeugmaschinen. Niedrige runde Platten (Rohlinge). Abmessungen. (Empfehlung).
GOST 4736-49	Vorrichtungsteile für Werkzeugmaschinen. Klappbarer Mitnehmer. (Rohling). Abmessungen. (Empfehlung).
GOST 4735-49	Vorrichtungsteile für Werkzeugmaschinen. Verschiebbarer Mitnehmer. Abmessungen. (Empfehlung).
GOST 4734-49	Vorrichtungsteile für Werkzeugmaschinen. Schwenkbare Mitnehmer. Abmessungen. (Empfehlung).

Declassified and Approved For Release @ 50-Yr 2014/05/08 : CIA-RDP81-01043R003800010001-4

Declassified and Approved For Release @ 50-Yr 2014/05/08 : CIA-RDP81-01043R003800010001-4

und Nummer tandards	Benennung des Standards
390-46	Vorrichtungsteile für Werkzeugmaschinen. Sitzflächen für Spannschrauben. (Empfehlung).
980-48	Vorrichtungsteile für Werkzeugmaschinen. T-Stücke (Rohlinge). Abmessungen. (Empfehlung).
81-48	Vorrichtungsteile für Werkzeugmaschinen. Gerippte T-Stücke (Rohlinge). Abmessungen. (Empfehlung).
76-48	Vorrichtungsteile für Werkzeugmaschinen. Ungleichschenklige Winkel (Rohlinge). Abmessungen. (Empfehlung).
77-48	Vorrichtungsteile für Werkzeugmaschinen. Ungleichschenklige gerippte Winkel (Rohlinge). Abmessungen. (Empfehlung).
1-57	Vorrichtungsteile für Werkzeugmaschinen. Höhenfeststeller. Abmessungen. - Ersatz für GOST 4091-48.
2-57	Vorrichtungsteile für Werkzeugmaschinen. Winkel-Feststeller. Abmessungen. - Ersatz für GOST 4092-48.
9-49	Vorrichtungsteile für Werkzeugmaschinen. Augen. Abmessungen. (Empfehlung).
7-57	Vorrichtungsteile für Werkzeugmaschinen. Unterlegscheiben, schnell auswechselbar. Abmessungen. - Ersatz für GOST 4087-48.
90-57	Vorrichtungsteile für Werkzeugmaschinen. Hängescheiben. Abmessungen. - Ersatz für GOST 4090-48.
91-57	Vorrichtungsteile für Werkzeugmaschinen. Kugel- und Kegelscheiben. Abmessungen. - Ersatz für GOST [illegible]

Declassified and Approved For Release @ 50-Yr 2014/05/08 : CIA-RDP81-01043R003800010001-4

Declassified and Approved For Release @ 50-Yr 2014/05/08 : CIA-RDP81-01043R003800010001-4

Index und Nummer des Standards	Benennung des Standards
GOST 4078-48	Vorrichtungsteile für Werkzeugmaschinen. U-Profile (Rohlinge). Abmessungen. (Empfehlung).
GOST 4079-48	Vorrichtungsteile für Werkzeugmaschinen. Gerippte U-Profile (Rohlinge). Abmessungen. (Empfehlung).
GOST 7343-55	Werkzeugkegel 1 : 10 und 1 : 7. Abmessungen.
GOST 4585-49	Gehäuse von Maschinen-Vorrichtungen quadratisch. Maße. (Empfehlung).
GOST 4586-49	Gehäuse von Maschinen-Vorrichtungen, querliegend. Maße. (Empfehlung).
GOST 4587-49	Gehäuse von Maschinen-Vorrichtungen, längs liegend. Maße. (Empfehlung).
GOST 4588-49	Gehäuse von Maschinen-Vorrichtungen, längs liegend, gestuft. Maße. (Empfehlung).
GOST 4583-49	Gehäuse von Maschinen-Vorrichtungen, rechteckig. Type A. Maße. (Empfehlung).
GOST 4584-49	Gehäuse von Maschinen-Vorrichtungen, rechteckig. Type B. Maße. (Empfehlung).
NKTP 2874	Befestigung von Werkzeugen auf Dornen mit Hilfe eines Stirnkeiles. - Ersatz für OST 1429.
NKTP 3678	Schäfte für Aufsteckreibahlen und Aufsteckscnker. - Ersatz für OST 4267.
GOST 2682-44	Schäfte mit kurzem Morsekonus für Bohrfutter.
GOST 2699-44	Schnell auswechselbare Bohrfutter mit Kugeln. Hauptmaße.

Declassified and Approved For Release @ 50-Yr 2014/05/08 : CIA-RDP81-01043R003800010001-4

Declassified and Approved For Release @ 50-Yr 2014/05/08 : CIA-RDP81-01043R003800010001-4

...nd Nummer ...andards	Benennung des Standards
...55-56	Sicherheitsfutter für Gewindebohrer. Hauptmaße.
...10-50	Pneumatische Zwei- und Dreibacken-futter. Hauptmaße.
...72-53	Mitnehmerfutter für Spindeln mit Gewindeköpfen. - Ersatz für GOST 2572-44.
...71-53	Mitnehmerfutter für Spindeln mit Flanschköpfen. - Ersatz für GOST 2571-44.
...81-52	Dreibackenbohrfutter. Hauptmaße. - Ersatz für GOST 2681-44.
...54-47	Spannfutter für Universal-Drehmaschinen. Technische Bedingungen. - Ersatz für GOST V-1654-42.
...75-47	Selbstzentrierende Dreibacken-Drehfutter. Hauptmaße. - Ersatz für GOST 2675-44.
...90-47	Vierbacken-Drehfutter mit unabhängiger Verstellung der Backen. Hauptmaße.
...76-44	Reitstockspitzen.
...55-45	Kurbel mit Kugelgriff. Maße.
...76-45	Maschinen zur spangebenden Metallbearbeitung. Spannzange. Hauptmaße.
...77-54	Maschinen zur spangebenden Metallbearbeitung. Spannzange mit Vorschub. Hauptmaße. - Ersatz für GOST 2877-45.
...590-49	Untersätze für Teilvorrichtungen an Maschinenvorrichtungen. Maße. (Empfehlung.
...589-49	Untersätze für Maschinenvorrichtungen Maße. (Empfehlung.

Declassified and Approved For Release @ 50-Yr 2014/05/08 : CIA-RDP81-01043R003800010001-4

Declassified and Approved For Release @ 50-Yr 2014/05/08 : CIA-RDP81-01043R003800010001-4

Index und Nummer des Standards	Benennung des Standards
GOST 1588-42	Spannklötze für bearbeitete Tischnuten von Werkzeugmaschinen. - Ersatz für OST 804. (Empfehlung).
GOST 3889-47	Übergangsflansch für Drehfutter.
GOST 2578-44	Mitnehmerherzen für Drehmaschinen und Fräsmaschinen.
GOST 4905-49	Umlaufende Spitzen für Drehmaschinen. Hauptmaße. (Empfehlung).
GOST 4906-49	Umlaufende Spitzen für Drehmaschinen. Technische Bedingungen. (Empfehlung).
GOST 2573-44	Reitstockspitzen. - Ersatz für OST 4142.
GOST 2574-44	Reitstockspitzen mit Auftragschweißung (Hartmetall).
GOST 7344-55	Reitstockspitzen mit Kegel 1 : 10 und 1 : 7.
GOST 2575-44	Reitstockspitzen mit Abdrückmutter. Ersatz für OST 4140.
GOST 3151-46	Umlaufende Luftzylinder und Flansche zu deren Befestigung. Hauptmaße.
GOST 1589-42	Glatte Keile zur Befestigung von Vorrichtungen auf Maschinentischen. (Empfehlung).
GOST 1590-42	Stufenkeile zur Befestigung von Vorrichtungen auf Maschinentischen. (Empfehlung).
Gruppe G 28. Meßgeräte.	
GOST 8137-56	Rundlaufprüfgerät für Zahnräder.
GOST 7661-55	Indikator-Stichmaß mit Skalenteilung 0,01 mm. Technische Bedingungen.

Declassified and Approved For Release @ 50-Yr 2014/05/08 : CIA-RDP81-01043R003800010001-4

Declassified and Approved For Release @ 50-Yr 2014/05/08 : CIA-RDP81-01043R003800010001-4

und Nummer tandards	Benennung des Standards
470-55	Mikrometer-Stichmaß mit Skalenteilung 0,01 mm. Technische Bedingungen. - Ersatz für OST NKTM 8107-39.
899-47	Elektrische Kontaktgeber zur Prüfung von Längenmaßen. Technische Bedingungen.
446-48	Zahnmeßschiebelehre.
584-50	Fühlhebelindikatoren mit Zahnstangenübertragung; Teilungswert 0,01 mm. Technische Bedingungen.
577-53	Meßuhren mit Teilungswert 0,01 mm. - Ersatz für GOST 577-49.
290-57	Kontakt-Interferometer mit veränderlicher Skalenteilung von 0,05 bis 0,2 µ
775-42	Lehren, glatt, nicht verstellbar. Typen und Maße. (Empfehlung).
216-43	Glatte Lehren, Rachenlehren, verstellbar. Maße. (Empfehlung).
951-56	Lehren für Vielkeilverbindungen mit geradflankigem Profil. Toleranzen.
485-53	Gewindelehren für konisches Zollgewinde mit Flankenwinkel 60°. Toleranzen. - Ersatz für OST 20011-38.
849-45	Kegellehren für Werkzeugkegel.
725-53	Gewindelehren für zylindrische, metrische Gewinde von mehr als 200 mm Durchmesser. Toleranzen.
393-57	Gewindelehren für Bohrrohre und Muffen für geologische Bohrungen.
623-46	Gewindelehren. Toleranz. - Ersatz für GOST 1623-42.

Declassified and Approved For Release @ 50-Yr 2014/05/08 : CIA-RDP81-01043R003800010001-4

Declassified and Approved For Release @ 50-Yr 2014/05/08 : CIA-RDP81-01043R003800010001-4

Index und Nummer des Standards	Benennung des Standards
GOST 8392-57	Gewindelehren für Verbindungsschlösser von Bohrrohren für geologische Bohrungen.
GOST 3199-46	Gewindelehren für die Gewindeklassen 1 und 2 bei Durchmesser von 0,5 bis 0,9 mm. Toleranzen.
GOST 6361-52	Gewindelehren für die Gewinde von Bohrungen zu geologischen Bohrungen. Toleranzen und technische Bedingungen.
OST 20151-39	Gewindelehren für Trapezgewinde. Toleranzen.
GOST 7157-54	Gewindelehren für konisches Rohrgewinde. Toleranzen. - Ersatz für OST 20009-38.
GOST 2533-54	Gewindelehren für zylindrisches Rohrgewinde. Toleranzen. - Ersatz für GOST 2533-44.
GOST 6528-53	Lehren für Vielkeilwellen und -Buchsen mit Evolventen-Verzahnung. Toleranzen.
OST 1214	Prüflehren K-J zu den Arbeitslehren für Bohrungen der 2. Genauigkeitsklasse. Toleranzen für die Herstellungsungenauigkeit. (Empfehlung).
OST 1216	Prüflehren K-J zu den Arbeitslehren für Bohrungen der 3. Genauigkeitsklasse. Toleranzen für die Herstellungsungenauigkeit. (Empfehlung).
OST 1213	Prüflehren zu den Arbeitslehren für Wellen der 2. Genauigkeitsklasse. Toleranzen für die Herstellungsungenauigkeit. (Empfehlung).

Declassified and Approved For Release @ 50-Yr 2014/05/08 : CIA-RDP81-01043R003800010001-4

Declassified and Approved For Release @ 50-Yr 2014/05/08 : CIA-RDP81-01043R003800010001-4

und Nummer ...andards	Benennung des Standards
215	Prüflehren zu den Arbeitslehren für Wellen der 3. Genauigkeitsklasse. Toleranzen für die Herstellungsungenauigkeit. (Empfehlung).
660-55	Grenzlehren, glatt, für Wellen und Bohrungen der Genauigkeitsklassen 1 bis 3 a. Bezeichnungen. Lage der Toleranzfelder. Regeln für die Anwendung. - Ersatz für OST 1201.
220	Grenzlehren, glatt, für Wellen und Bohrungen der 4. Genauigkeitsklasse. Toleranzen. - Ersatz für OST 1216, OST 1217 und OST 1218.
219	Grenzlehren, glatt, für Wellen und Bohrungen der 5. Genauigkeitsklasse. Toleranzen.
221	Grenzlehren, glatt, für Wellen und Bohrungen der 8. und 9. Genauigkeitsklasse.
39-51	Grenzlehren, glatt, für Bohrungen unter 1 mm. Toleranzen.
15-53	Grenzlehren, glatt, nicht verstellbar. Technische Bedingungen. - Ersatz für GOST 2015-43.
34-44	Blech-Grenzlehren für Tiefen und Höhen von Ansätzen. Toleranzen. - (Empfehlung).
207	Abnahmelehren für Wellen und Bohrungen der ersten Genauigkeitsklasse. Toleranzen für die Herstellungsungenauigkeit. (Empfehlung).
208	Abnahmelehren für Wellen und Bohrungen der 2. Genauigkeitsklasse. Toleranzen für die Herstellungsungenauigkeit. (Empfehlung).

Declassified and Approved For Release @ 50-Yr 2014/05/08 : CIA-RDP81-01043R003800010001-4

Declassified and Approved For Release @ 50-Yr 2014/05/08 : CIA-RDP81-01043R003800010001-4

Index und Nummer des Standards	Benennung des Standards
OST 1209	Abnahmelehren für Wellen und Bohrungen der 3. Genauigkeitsklasse. Toleranzen für die Herstellungsungenauigkeit. (Empfehlung).
OST 1202	Arbeitslehren für Wellen und Bohrungen der 1. Genauigkeitsklasse. Toleranzen für Ungenauigkeit und Verschleiß.
OST 1203	Arbeitslehren für Wellen der 2. Genauigkeitsklasse. Toleranzen für Ungenauigkeit und Verschleiß.
OST 1204	Arbeitslehren für Bohrungen der 2. Genauigkeitsklasse. Toleranzen für Ungenauigkeit und Verschleiß.
OST 1205	Arbeitslehren für Wellen und Bohrungen der 3. Genauigkeitsklasse. Toleranzen für Ungenauigkeit und Verschleiß.
GOST 1985-43	Gewindelehren. Verstellbare Ringe. Maße. (Empfehlung).
GOST 1774-42	Gewindelehren nicht verstellbar. Typen und Maße. (Empfehlung).
GOST 2016-53	Gewindelehren (Dorne und Ringe). Technische Bedingungen. - Ersatz für GOST 2016-43.
GOST 6512-53	Meß-Zahnräder. Hauptmaße und technische Bedingungen.
GOST 427-56	Meßlineale aus Metall. - Ersatz für GOST 427-44.
GOST 8026-56	Prüflineale. - Ersatz für OST [illegible]
GOST 4046-48	Sinus-Lineale. Hauptmaße. Technische Bedingungen.
GOST 2875-44	[illegible] Platte

Declassified and Approved For Release @ 50-Yr 2014/05/08 : CIA-RDP81-01043R003800010001-4

Declassified and Approved For Release @ 50-Yr 2014/05/08 : CIA-RDP81-01043R003800010001-4

...d Nummer ...ndards	Benennung des Standards
...3-54	Metall-Zollstöcke.
...1-48	Fühlhebelschraublehre mit Teilungswert 0,002 mm.
...0-48	Schraublehre mit Einsätzen. Teilungswert 0,01 mm.
...7-53	Schraublehre mit Teilungswert 0,01 mm. Technische Bedingungen. - Ersatz für GOST 320-41 und OST 20027.
...2	Minimeter. Hauptdaten und technische Bedingungen.
...9-49	Zubehörsätze für Parallel-Endmaße. - Ersatz für GOST 4119-48.
...3-54	Tuschier-Lineale.
...8-57	Innenmeßuhren mit Teilungswert 0,01 mm. Technische Bedingungen. - Ersatz für GOST 868-51.
...0-51	Innenschraublehren mit Teilungswert 0,01 mm. Technische Bedingungen. - Ersatz für GOST 10-40.
...9-39	Kontroll- und Anreißplatten mit Seitenlängen bis 1000 x 1500 mm. Maße und technische Bedingungen.
...33-54	Meßgeräte mit Teilungswerten von 0,001 und 0,002 mm. Meßkopf mit Federrückholung. Technische Bedingungen. - Ersatz für GOST 5405-50 Teil "Feinmeßgeräte mit Federrückholung".
69...4-54	Meßgeräte mit Teilungswerten von 0,001 und 0,002 mm. Meßköpfe mit Fühlhebel und Zahnstangenübertragung. Technische Bedingungen. - Ersatz für GOST 5405-50 Teil "Feinmeßgeräte mit Fühlhebel und Zahnstangenübertragung".

Declassified and Approved For Release @ 50-Yr 2014/05/08 : CIA-RDP81-01043R003800010001-4

Declassified and Approved For Release @ 50-Yr 2014/05/08 : CIA-RDP81-01043R003800010001-4

Index und Nummer des Standards	Benennung des Standards
GOST 5641-51	Prismenstücke für Kontroll- und Anreißzwecke.
GOST 2475-44	Drähte und Rollen zum Messen des Flankendurchmessers von Gewinden.
GOST 7502-55	Metallbandmaß.
GOST 7760-55	Indikator-Zahnweitenlehre. Technische Bedingungen.
GOST 5701-51	Indikator-Rachen-Lehren mit Teilungswert 0,01 mm. Technische Bedingungen.
GOST 3841-47	Gewinde-Rachenlehren mit Meßrollen.
GOST 4731-53	Hebel-Rachen-Lehren. Technische Bedingungen. - Ersatz für GOST 4731-49.
GOST 5368-50	Meßmittel für Stirnräder. Grundsätzliche technische Forderungen. (Empfehlung).
GOST 5378-50	Winkelmesser mit Nonius. Technische Bedingungen. - Ersatz für OST 20127-39.
GOST 3749-47	Meßwinkel 90°. Sortiment und technische Bedingungen.
GOST 3053-45	Rahmenwasserwaagen. Technische Bedingungen.
GOST [illegible]308-46	Montagewasserwaagen. Technische Bedingungen.
GOST 4[illegible]6-48	Radien-Schablonen.
GOST [illegible]	Gewindeschablonen. Technische Bedingungen.
GOST [illegible]	Teilungsvergleichsgeräte zum Messen der Grundkreisteilung von Zahnrad[illegible] [illegible]

Declassified and Approved For Release @ 50-Yr 2014/05/08 : CIA-RDP81-01043R003800010001-4

Declassified and Approved For Release @ 50-Yr 2014/05/08 : CIA-RDP81-01043R003800010001-4

nd Nummer andards	Benennung des Standards
62-41	Tiefenschublehre mit Nonius. Technische Bedingungen. - Ersatz für OST 20028.
63-41	Zahnmeßschublehre mit Nonius. Technische Bedingungen. - Ersatz für OST 20037.
64-52	Reißstücke. Technische Bedingungen. - Ersatz für GOST 164-41.
66-51	Schublehren. Technische Bedingungen. - Ersatz für GOST 166-41.
82-41	Führerlehren (Spione). Technische Bedingungen. - Ersatz für OST 20036.

Gruppe G 29. Abnahmeregeln. Prüfverfahren. Verpackung. Signierung.

751-47	Schleifwerkzeuge. Härteskala. Verfahren der Härte-Bestimmung. - Ersatz für OST 2620.
48-47	Körnung zerkleinerter Schleifmaterialien. Prüfverfahren.

Klasse G 3. Befestigungs-Elemente und sonstige industrielle Normteile.

Gruppe G 30. Klassifizierung, Nomenklatur und allgemeine Normen.

47-?	Enden von Schrauben und Gewindestiften.
ST 64?4-??	Schlüsselweiten und Schlüsselmaße. - Ersatz für OST [illegible] und OST [illegible].

Declassified and Approved For Release @ 50-Yr 2014/05/08 : CIA-RDP81-01043R003800010001-4

Declassified and Approved For Release @ 50-Yr 2014/05/08 : CIA-RDP81-01043R003800010001-4

Index und Nummer des Standards	Benennung des Standards
	Gruppe G 31. Schrauben (mit Muttern).
GOST 799-41	Gleisschrauben mit Muttern aus niedrig gekohltem Stahl.
OST 4151	Kegelbolzen für aufgeriebene Bohrungen (Paßschrauben), metrisches Gewinde von 6-16 mm.
GOST 1759-56	Schrauben für allgemeine Zwecke. Technische Bedingungen. - Ersatz für GOST 1759-42.
GOST 8195-56	Schienenschrauben und Muttern hierzu für Schienen des Typs R-65. Sortiment.
GOST 3033-55	Schwenkbolzen. - Ersatz für GOST 3033-45 und GOST 4737-49.
GOST 7799-55	Schrauben mit großem Sechskantkopf, halbblank. Abmessungen.
GOST 7802-55	Schrauben mit rundem Kopf und Vierkant für Holz, halbblank. Abmessungen.
GOST 7800-55	Schrauben mit Rundkopf und Vierkant für Metall, halbblank. Abmessungen.
GOST 7801-55	Schrauben mit Rundkopf und Nase für Holz, halbblank. Abmessungen.
GOST 7804-55	Schrauben mit großem Rundkopf und Vierkant für Holz, halbblank. Abmessungen.
GOST 7803-55	Schrauben mit großem Rundkopf und Nase für Holz, halbblank. Abmessungen.
GOST 7797-55	Schrauben mit Sechskantkopf und Nase [illegible]

Declassified and Approved For Release @ 50-Yr 2014/05/08 : CIA-RDP81-01043R003800010001-4

Declassified and Approved For Release @ 50-Yr 2014/05/08 : CIA-RDP81-01043R003800010001-4

und Nummer tandards	Benennung des Standards
798-55	Schrauben mit Sechskantkopf, halbblank. Abmessungen. - Ersatz für OST NKTP 3524 hinsichtlich der Abmessungen.
796-55	Schrauben mit kleinem Sechskantkopf und Führungsansatz, halbblank. Abmessungen.
795-55	Schrauben mit kleinem Seschskantkopf, halbblank. Abmessungen.
533-55	Schienenschrauben mit Rundkopf und ovalem Ansatz sowie Sechskantmuttern in hoher Ausführung hierzu.
733-55	Schiffbauschrauben mit Halbrundkopf für Holz und Schiffbauschrauben mit Linsensenkkopf. Technische Bedingungen. - Ersatz für GOST 1992-43 Teil "Technische Bedingungen für Schrauben".
731-55	Schiffbauschrauben mit Halbrundkopf für Holz. Abmessungen. - Ersatz für GOST 1992-43, Teil "Abmessungen für Schrauben Typ B".
732-55	Schiffbauschrauben mit Linsenkopfkopf Abmessungen. - Ersatz für GOST 1992-43, Teil "Abmessungen für Schrauben Typ A".
791-55	Schrauben mit großem Vierkantkopf, roh. Abmessungen. - Ersatz für OST 20035-38,Teil "Abmessungen für Schrauben Typ 10".
789-55	Schrauben mit großem Se[illegible]kopf, roh. Abmessungen. - Ersatz für OST 20035-38, Teil "Abmessungen für Schrauben Typ 9".
T 7[illegible]	Schrauben mit Vierkantkopf, Abmess[illegible].

Declassified and Approved For Release @ 50-Yr 2014/05/08 : CIA-RDP81-01043R003800010001-4

Declassified and Approved For Release @ 50-Yr 2014/05/08 : CIA-RDP81-01043R003800010001-4

Index und Nummer des Standards	Benennung des Standards
OST 7788-55	Schrauben mit Vierkantsenkkopf, roh. Abmessungen. - Ersatz für OST 20035-38, Teil "Abmessungen für Schrauben Typ 8".
OST 7782-55	Schrauben mit kleinem Vierkantkopf, roh. Abmessungen. - Ersatz für OST 20035-38, Teil "Abmessungen für Schrauben Typ 2".
OST 7785-55	Schrauben mit Rundkopf und Nase für Metall, roh. Abmessungen. - Ersatz für OST 20035-38, Teil "Abmessungen für Schrauben Typ 5".
OST 7786-55	Schrauben mit rundem Senkkopf und Vierkant, roh. Abmessungen. - Ersatz für OST 20035-38, Teil "Abmessungen für Schrauben Typ 6".
OST 7794-55	Schrauben mit Rundkopf und Vierkant für Holz, roh. Abmessungen. - Ersatz für OST 20035-38, Teil "Abmessungen für Schrauben Typ 12".
OST 7784-55	Schrauben mit Rundkopf und Vierkant für Metall, roh. Abmessungen. - Ersatz für OST 20035-38, Teil "Abmessungen für Schrauben Typ 4".
GOST 7793-55	Schrauben mit Rundkopf und Nase für Holz, roh. Abmessungen. - Ersatz für OST 20035-38, Teil "Abmessungen für Schrauben Typ 11".
GOST 7783-55	Schrauben mit Rundkopf und Nase für Metall, roh. Abmessungen. - Ersatz für OST [illegible] - 6, Teil "A[illegible] für S[illegible]".
GOST [illegible]	[illegible]

Declassified and Approved For Release @ 50-Yr 2014/05/08 : CIA-RDP81-01043R003800010001-4

Declassified and Approved For Release @ 50-Yr 2014/05/08 : CIA-RDP81-01043R003800010001-4

d Nummer ndards	Benennung des Standards
1-55	Schrauben mit kleinem Sechskantkopf, roh. Abmessungen. - Ersatz für OST 20035-38, Teil "Abmessungen für Schrauben Typ I".
9-55	Schienenschrauben, roh. Abmessungen. - Ersatz für OST 20035-38, Teil "Abmessungen für Schrauben Typ 7".
9-55	Schrauben mit Vierkantkopf, blank. Abmessungen.
0-55	Schrauben mit kleinem Vierkantkopf und Führungsansatz. Abmessungen.
5-55	Schrauben mit Sechskantkopf für aufgeriebene Bohrungen (Paßschrauben), blank. Abmessungen. - Ersatz für OST NKTP 3522, Teil "Abmessungen für Schrauben Typ II-O".
07-55	Schrauben mit Sechskantkopf und Bohrung im Kopf, blank. Abmessungen.
16-55	Schrauben mit Sechskantkopf und Bohrung im Schaft, blank, für aufgeriebene Bohrungen. Abmessungen. - Ersatz für OST NKTP 3522, Teil "Abmessungen für Schrauben Typ II-K".
06-55	Schrauben mit Sechskantkopf und Bohrung im Schaft, blank. Abmessungen. - Ersatz für OST NKTP 3522, Teil "Abmessungen für Schrauben Typ II-K".
7814-5[illegible]	Schrauben mit geschlitztem Sechskantkopf, blank. Abmessungen.
7814	Schrauben mit kleinem Sechskantkopf für aufgeriebene Bohrungen, blank. Abmessungen. - Ersatz für OST NKTP [illegible]

Declassified and Approved For Release @ 50-Yr 2014/05/08 : CIA-RDP81-01043R003800010001-4

Declassified and Approved For Release @ 50-Yr 2014/05/08 : CIA-RDP81-01043R003800010001-4

Index und Nummer des Standards	Benennung des Standards
GOST 7818-55	Schrauben mit kleinem Sechskantkopf und Bohrung im Schaft für aufgeriebene Bohrungen, blank. (Paßschrauben). Abmessungen. - Ersatz für OST NKTP 3523, Teil "Abmessungen für Schrauben U II-K".
GOST 7812-55	Schrauben mit kleinem Sechskantkopf, Führungsansatz und Bohrung im Schaft, blank. Abmessungen.
GOST 7811-55	Schrauben mit Sechskantkopf und Führungsansatz, blank. Abmessungen.
GOST 7805-55	Schrauben mit Sechskantkopf, blank. Abmessungen. - Ersatz für OST NKTP 3522, Teil "Schraubenabmessungen für Typ I-O".
GOST 7813-55	Schrauben mit kleinem Sechskantkopf, Führungsansatz und Bohrung im Kopf, blank. Abmessungen.
GOST 7809-55	Schrauben mit kleinem Sechskantkopf und Bohrung im Schaft, blank. Abmessungen.
GOST 7810-55	Schrauben mit kleinem Sechskantkopf und Bohrung im Kopf, blank. Abmessungen.
GOST 7808-55	Schrauben mit kleinem Sechskantkopf, blank. Abmessungen.
GOST [illegible]	Schienenbefestigungen für Schmalspurbahnen. Schienenschrauben. - Ersatz für OST NKTP [illegible]
GOST [illegible]	Federringe für Schienenschrauben [illegible] für Schienen-

Declassified and Approved For Release @ 50-Yr 2014/05/08 : CIA-RDP81-01043R003800010001-4

Declassified and Approved For Release @ 50-Yr 2014/05/08 : CIA-RDP81-01043R003800010001-4

Index und Nummer des Standards	Benennung des Standards
GOST V-1478-42	Schrauben für Metall. Stellschrauben mit zylindrischem Ende. Maße. - Ersatz für OST 20007-38, Teil "Schrauben Type VII, Stellschrauben".
GOST V-1479-42	Schrauben für Metall. Stellschrauben mit angebohrtem Ende. Maße. - Ersatz für OST 20007-38, Teil "Schrauben Type VIII, Stellschrauben".
GOST V-1480-42	Schrauben für Metall. Stellschrauben mit abgesetztem Ende. Maße. - Ersatz für OST 20007-38, Teil "Schrauben Type IX, Stellschrauben".
GOST V-1481-42	Schrauben für Metall. Stellschrauben mit Sechskantkopf und zylindrischem Ende. Maße. - Ersatz für OST 20007-38, Teil "Schrauben Type X".
GOST V-1482-42	Schrauben für Metall. Stellschrauben mit Vierkantkopf und zylindrischem Ende. Maße. - Ersatz für OST 20007-38, Teil "Schrauben Type XI, Stellschrauben".
GOST V-1483-42	Schrauben für Metall. Stellschrauben mit Sechskantkopf und abgesetztem Ende. Maße. - Ersatz für OST 20007-38, Teil "Schrauben Type XII, Stellschrauben".
GOST V-1484-42	Schrauben für Metall. Stellschrauben mit Vierkantkopf und abgesetztem Ende. Maße. - Ersatz für OST 20007-38, Teil "Schrauben Type XIII, Stellschrauben".
GOST V-1485-42	Schrauben für Metall. Stellschrauben mit Vierkantkopf und abgesetztem Ende. Maße. - Ersatz für OST 20007-38, Teil "Schrauben Type XIV, Stellschrauben".

Declassified and Approved For Release @ 50-Yr 2014/05/08 : CIA-RDP81-01043R003800010001-4

Declassified and Approved For Release @ 50-Yr 2014/05/08 : CIA-RDP81-01043R003800010001-4

d Nummer ndards	Benennung des Standards
486-42	Schrauben für Metall. Stellschrauben mit Vierkantkopf und Linsenkuppe. Maße. - Ersatz für OST 20007-38, Teil "Schrauben Type XV Stellschrauben".
487-42	Schrauben für Metall. Stellschrauben mit kleinem Vierkantkopf und abgesetztem Ende. Maße. - Ersatz für OST 20007-38, Teil "Schrauben Type XVI, Stellschrauben".
488-42	Schrauben für Metall. Schrauben mit Vierkantkopf und Bund. - Maße. Ersatz für OST 20007-38, Teil "Schrauben Type XVII".
489-42	Schrauben für Metall. Rundkopfschrauben. Gewalztes Gewinde. Maße. - Ersatz für OST NKTP 3703, Teil "Rundkopfschrauben".
490-42	Schrauben für Metall. Senkkopfschrauben. Gewalztes Gewinde. Maße. - Ersatz für OST NKTP 3703, Teil "Senkkopfschrauben".
1491-42	Schrauben für Metall. Zylinderschrauben. Gewalztes Gewinde. Maße.
1492-42	Schrauben für Metall. Schrauben für allgemeine Verwendung. Technische Bedingungen. - Ersatz für OST 20007-38 und OST NKTP 3703, Abschnitte "technische Bedingungen".
5093-51	Zylinderschrauber mit Innen-Sechskant. Maße. - Ersatz für OST 43136
20001-38	Gewindestifte, blank. - Ersatz für OST 1720 - OST 1743.
[illegible]	[illegible]

Declassified and Approved For Release @ 50-Yr 2014/05/08 : CIA-RDP81-01043R003800010001-4

Declassified and Approved For Release @ 50-Yr 2014/05/08 : CIA-RDP81-01043R003800010001-4

Index und Nummer des Standards	Benennung des Standards
GOST 1144-41	Holzschrauben mit Rundkopf. Maße. - Sortiment. Ersatz für OST 188.
GOST 1146-41	Holzschrauben mit Linsensenkkopf. Maße und Sortiment. - Ersatz für OST 190.
GOST 1147-41	Holzschrauben. Technische Bedingungen.
GOST 1795-42	Holzschrauben mit kleinem Senkkopf und gewalztem Gewinde von 3 bis 6 mm Durchmesser. Abmessungen und technische Bedingungen. (Empfehlung).

Gruppe G 33. M u t t e r n.

GOST 3032-45	Flügelmuttern. - Ersatz für OST 2070.
GOST 3104-46	Rundmuttern. Abmessungen. - Ersatz für OST 4146- und OST 4147.
GOST 6393-52	2-Loch-Muttern. Maße.
GOST 3103-46	Rundmuttern. Technische Bedingungen.
GOST 3105-46	Kleine Rundmuttern. Abmessungen.
GOST 1526-53	Muttern für allgemeine Zwecke. Technische Bedingungen. - Ersatz für GOST V-1526-42.
GOST [illegible]	Sechskant-Kronenmuttern, halbfein. Maße. - Ersatz für OST NKTP [illegible], Teil "Sechskantkronenmuttern".
GOST [illegible]	Sechskant-Kronenmuttern, [illegible]. Maße. - Ersatz für OST NKTP [illegible]
GOST [illegible]	Sechskant-[illegible]

Declassified and Approved For Release @ 50-Yr 2014/05/08 : CIA-RDP81-01043R003800010001-4

Declassified and Approved For Release @ 50-Yr 2014/05/08 : CIA-RDP81-01043R003800010001-4

d Nummer ndards	Benennung des Standards
3-51	Sechskantflachmuttern, halbblank, in leichter Ausführung mit 2 Fasen. Maße.
2-51	Sechskantflachmuttern, halbblank, in leichter Ausführung mit einer Fase. Maße.
5-51	Sechskantschlitzmuttern, halbblank, in leichter Ausführung. Maße.
4-51	Sechskantschlitzmuttern, halbblank, in leichter Ausführung. Maße.
1-51	Sechskantmuttern, halbblank, in leichter Ausführung. Maße.
9-51	Sechskantschlitzflachmuttern, halbblank. Maße.
8-51	Sechskantschlitzmuttern, halbblank. Maße.
5-51	Sechskantmuttern, halbblank. Maße. - Ersatz für OST NKTP 3311, Teil "Sechskantmuttern".
13-51	Vierkantmuttern, roh, in leichter Ausführung. Maße.
10-51	Vierkantmuttern, roh. Maße. - Ersatz für OST NKTP 3310, Teil "Vierkantmuttern".
12-51	Sechskantmuttern, roh, in leichter Ausführung. Maße.
5914-51	Sechskantmuttern, roh, in leichter Ausführung. Maße.
T 5911-51	Sechskantmuttern, roh. Maße. - Ersatz für OST NKTP 3310, Teil "Sechskantmuttern".
T 5900-51	Sechskantmuttern, roh. Maße. - Ersatz für OST NKTP 3310, Teil "Sechskantmuttern".

Declassified and Approved For Release @ 50-Yr 2014/05/08 : CIA-RDP81-01043R003800010001-4

Declassified and Approved For Release @ 50-Yr 2014/05/08 : CIA-RDP81-01043R003800010001-4

Index und Nummer des Standards	Benennung des Standards
GOST 5930-51	Sechskantmuttern, blank. Hohe Ausführung (H = 1,2 d). Maße.
GOST 5934-51	Sechskantkronenmuttern, blank. - Ersatz für OST NKTP 3312, Teil "Sechskantkronenmuttern".
GOST 5929-51	Sechskantflachmuttern, blank, mit 2 Fasen. - Ersatz für OST NKTP 7836/820.
GOST 5928-51	Sechskantflachmuttern, blank, mit einer Fase. Maße. - Ersatz für OST NKTP 7837/821.
GOST 2526-51	Sechskantflachmuttern, blank, in leichter Ausführung mit 2 Fasen. Maße. - Ersatz für GOST 2526-44.
GOST 2527-51	Sechskantflachmuttern, blank, in leichter Ausführung mit einer Fase. Maße. - Ersatz für GOST 2527-44.
GOST 2524-51	Sechskantmuttern, blank, in leichter Ausführung mit 2 Fasen. - Ersatz für GOST 2524-44.
GOST 2525-51	Sechskantmuttern, blank, in leichter Ausführung mit einer Fase. Maße. - Ersatz für GOST 2525-44.
GOST 5935-51	Sechskantschlitzmuttern, blank, in leichter Ausführung. Maße.
GOST [illegible]	Sechskantschlitzmuttern, blank, [illegible] Ausführung. Maße. - Ersatz für GOST [illegible]-44.
GOST [illegible]	Se[illegible]

Declassified and Approved For Release @ 50-Yr 2014/05/08 : CIA-RDP81-01043R003800010001-4

Declassified and Approved For Release @ 50-Yr 2014/05/08 : CIA-RDP81-01043R003800010001-4

Nummer des Standards	Benennung des Standards
-51	Sechskantschlitzmuttern, blank. Maße.
-51	Sechskantmuttern, blank, mit 2 Fasen. Maße. - Ersatz für OST NKTP 3312, Teil "Sechskantmuttern mit 2 Fasen.
-51	Sechskantmuttern, blank, mit einer Fase. Maße. - Ersatz für OST NKTP 3312, Teil "Sechskantmutter mit einer Fase".

Gruppe G 34. N i e t e.

/1170	Niete aus Buntmetall und deren Legierungen mit Rundkopf, Senkkopf, Linsensenkkopf, Flachkopf und Ovalkopf. Sortiment und technische Bedingungen.
	Senkkopfniete in Sonderausführung mit 5 mm Durchmesser und Senkwinkel von 54° und 140°.
-41	Rundkopfniete aus Stahl für Festnähte. - Ersatz für OST 184 und OST 301.
-41	Senkkopfniete aus Stahl für Festnähte. - Ersatz für OST 187.
-41	Flachkopfniete aus Stahl für Festnähte. (für Faßreifen). - Ersatz für OST 187.
-41	Linsensenkkopfniete aus Stahl für Festnähte (für Klempnerarbeiten). - Ersatz für OST 186.
-41	Rundkopfniete [illegible] Dichtnähte aus Stahl. - Ersatz für OST 184 und OST 301.
-41	Linsensenkkopfniete aus Stahl für Fest-Dichtnähte. - Ersatz für OST [illegible]

Declassified and Approved For Release @ 50-Yr 2014/05/08 : CIA-RDP81-01043R003800010001-4

Declassified and Approved For Release @ 50-Yr 2014/05/08 : CIA-RDP81-01043R003800010001-4

Index und Nummer des Standards	Benennung des Standards
GOST 1193-41	Kegelkopfniete aus Stahl für Fest-Dichtnähte. - Ersatz für OST 304.
GOST 1194-41	Kegelkopfniete aus Stahl mit Kopfbund für Fest-Dichtnähte. - Ersatz für OST 305.
GOST 1195-41	Senkkopfniete aus Stahl für Fest- und Fest-Dichtnähte. - Ersatz für OST 185 und OST 302.
GOST 1196-41	Stahlniete. Technische Bedingungen. - Ersatz für OST NKTP 2739.

Gruppe G 35. Schienennägel. Haken.

GOST 818-41	Schienennägel für Breitspurgleise. - Ersatz für OST NKTP 3101.
GOST 5812-51	Schienennägel mit Ovalkopf für Breitspurgleise.
GOST 7156-54	Isolatorenträger, hakenförmig für Fernmeldefreileitungen.
GOST 4125-48	Isolatorenträger, hakenförmig, aus Stahl für die Teilnehmereinführungen der Netzradioanlagen.
GOST 3046-45	Isolatorenträger, hakenförmig, aus Stahl für Telegrafen- und Telefonleitungen. - Ersatz für OST NKSvjasi 5403/1-80 und OST 5090.
GOST 8143-56	Schienenbefestigungen für Schmalspurbahnen. - Ersatz für OST NKTP 2704/60.
GOST 7092-54	Isolatorenträger für Traversen von Fernmeldeleitungen.

Declassified and Approved For Release @ 50-Yr 2014/05/08 : CIA-RDP81-01043R003800010001-4

Declassified and Approved For Release @ 50-Yr 2014/05/08 : CIA-RDP81-01043R003800010001-4

nd Nummer tandards	Benennung des Standards
Gruppe G 36. Scheiben. Splinte.	
102-52	Federringe. - Ersatz für OST 26042.
329-55	Federringe für Schienenschrauben.
085	Federringe. Befestigungs-Elemente für Breitspurgleise. - Ersatz für OST 795.
693-52	Zahnscheiben (Sicherungsscheiben). - Ersatz für GOST 3693-47 und GOST 3694-47.
695-52	Sicherungsbleche. - Ersatz für GOST 3695-47 und GOST 3696-47.
735-55	Vierkant-Unterlegscheiben für Holz (Schiffbau). Abmessungen. - Ersatz für GOST 1992-43 hinsichtlich der Abmessungen von Vierkant-Unterlegscheiben.
734-55	Runde Unterlegscheiben für Holz (Schiffbau). Abmessungen. - Ersatz für GOST 1992-43 hinsichtlich der Abmessungen von runden Unterlegscheiben.
736-55	Runde und Vierkant-Unterlegscheiben für Holz (Schiffbau). Technische Bedingungen. - Ersatz für GOST 1992-43 hinsichtlich der technischen Bedingungen für Unterlegscheiben.
6960-54	Unterlegscheiben. Technische Bedingungen. - Ersatz für OST NKTP 3100 und OST NKTP 3233, Teil "Technische Bedingungen".
6957-54	Unterlegscheiben, roh. - Ersatz für OST NKTP 3100, Teil "Unterlegscheiben für Metall"
OST 6958-54	Unterlegscheiben, roh, in großer Ausführung. - Ersatz für OST NKTP [illegible]

Declassified and Approved For Release @ 50-Yr 2014/05/08 : CIA-RDP81-01043R003800010001-4

Declassified and Approved For Release @ 50-Yr 2014/05/08 : CIA-RDP81-01043R003800010001-4

Index und Nummer des Standards	Benennung des Standards
GOST 959-54	Unterlegscheiben, blank. - Ersatz für OST NKTP 3235, Teil "Maße".
GOST 397-54	Splinte. - Ersatz für GOST 397-41.
	Gruppe G 37. Stifte.
OST 2074	Kegel-Kerbstifte. Maße.
GOST 3129-46	Kegelstifte. Maße. - Ersatz für OST 2073.
GOST 3128-46	Zylinderstifte. Maße. Ersatz für OST 2072.
	Gruppe G 39. Abnahmeregeln. Prüfverfahren. Verpackung. Signierung.
GOST 1471-54	Befestigungsteile. Abnahmeregeln, Verpackung und Signierung. - Ersatz für GOST V-1471-42.
	Klasse G 4. Maschinen und Ausrüstungen für die Schwerindustrie.
	Gruppe G 40. Klassifizierung, Nomenklatur und allgemeine Normen.
GOST 4054-48	Wagenaufschiebevorrichtungen für Gruben. Klassifizierung.
	Gruppe G 41. Ausrüstungen für geologische Bohrungen für den Bergbau und die Aufbereitung.
GOST 7091-54	Kollergänge für Trocken- und Naßmahlung mit kontinuierlicher Wirkungsweise. - Ersatz für OST NKTP 3475.
GOST 8229-56	Grubenwagen mit feststehender Mulde für den Erzbergbau. - Ersatz für OST ZM 1109-40.
GOST 8231-56	Grubenwagen für den Erzbergbau, selbst entladend mit aufklappbarem Bord.
GOST 8230-56	Grubenwagen mit [illegible]-Mulde für den Erzbergbau. - [illegible] für OST ZM 11[illegible]-40, [illegible]-4[illegible] T ZM 11[illegible]-4[illegible] und

Declassified and Approved For Release @ 50-Yr 2014/05/08 : CIA-RDP81-01043R003800010001-4

Declassified and Approved For Release @ 50-Yr 2014/05/08 : CIA-RDP81-01043R003800010001-4

ad Nummer ndards	Benennung des Standards
27-50	Vibrationssiebe mit Schwungmasse geneigt. Typen und Hauptmaße. - Ersatz für OST ZM 767-39 und OST ZM 768-39 (Einleitung und Abschnitt I ersetzt durch GOST 8060-56, Abschnitt II ersetzt durch GOST 7404-55)
9-52	Schwingsiebe, schwere Ausführung. Technische Bedingungen.
2-52	Schwingsiebe, schwere Ausführung. Typenreihe und Hauptmaße.
6-57	Rollen-Klassierroste.
4-55	Vibrationssiebe mit Schwungmasse, geneigt. Technische Bedingungen. - Ersatz für GOST 5527-50, Abschnitt II.
0-56	Vibrationssiebe mit Schwungmasse, geneigt. Typenreihe und Hauptdaten. - Ersatz für GOST 5527-50, Einführungsteil und Abschnitt I.
6-56	Siebe für Kohlen, Anthrazit, Brennschiefer und Koks. Klassifizierung. Ersatz für GOST 5526-50.
3-54	Riffelwalzenbrecher und Glattwalzenbrecher. - Ersatz für OST NKTP 3434.
9-56	Glattwalzenbrecher (mit 2 Walzen). - Ersatz für OST ZM 732-40.
37-54	Kegelbrecher normal zur Zwischenzerkleinerung von Gesteinen. - Ersatz für OST ZM 730-40.
90-54	Hammerbrecher mit einem Läufer (Knollenbrecher). - Ersatz für OST ZM 735-40.

Declassified and Approved For Release @ 50-Yr 2014/05/08 : CIA-RDP81-01043R003800010001-4

Declassified and Approved For Release @ 50-Yr 2014/05/08 : CIA-RDP81-01043R003800010001-4

Index und Nummer des Standards	Benennung des Standards
GOST 7084-54	Einschwingen-Backenbrecher. - Ersatz für OST NKTP 3428.
GOST 4616-53	Zähne mit Hartmetallaufschweißung für Schrämmaschinen und Grubenkombinen. - Ersatz für GOST 4616-49.
GOST 4617-53	Zähne mit Hartmetallplättchen für Schrämmaschinen und Grubenkombines. - Ersatz für GOST 4617-49.
GOST 7868-56	Zähne mit zylindrischem Einsatz aus Hartmetall für Schrämmaschinen und Grubenkombines.
GOST 3950-53	Fahrkörbe für seigere Schächte. - Ersatz für GOST 3950-47.
GOST 6705-57	Schlüssel für Nippel- und Schloßverbindungen von Bohrrohren für geologische Bohrungen. - Ersatz für GOST 6705-53.
GOST 6494-53	Gelenkschlüssel für Bohrrohre (geologische Bohrungen).
GOST 7873-56	Räder für Elektroloks und Wagen im Untertagebetrieb. Laufkranzprofil. - Ersatz für OST NKTP 5731/107.
GOST 8123-56	Spindel-Bohrsäule für Säulenbohrmaschinen. Typenreihe und Hauptdaten.
GOST 3039-54	Untertage-Gurtförderer für Kohlen- und Brennschiefer-Schächte. - Ersatz für GOST 3039-50.
GOST 6086-55	Bohrkronen von 60 mm Durchmesser mit Plättchen aus Sinterhartmetall für Dreh-Schlagbohrung von Bohrlöchern. - Ersatz für GOST 6086-51.
GOST [illegible]	Drehschlag-Bohrkronen für geologische Bohrungen.

Declassified and Approved For Release @ 50-Yr 2014/05/08 : CIA-RDP81-01043R003800010001-4

Declassified and Approved For Release @ 50-Yr 2014/05/08 : CIA-RDP81-01043R003800010001-4

Nummer des Standards	Benennung des Standards
-55	Aufsetzrasten für Förderkörbe. - Ersatz für GOST 4053-48.
-52	Benzin-Grubenlampen zur Kontrolle des Gasgehaltes der Luft. - Ersatz für GOST 4926-49.
-55	Abteufwinden für seigere Schächte von Kohlengruben.
-54	Hilfs-Gruben-Winden. Typen und Hauptmaße. - Ersatz für GOST 5259-50.
-52	Schlepperwinden und Kleinhebezeuge für den Bergbau. - Ersatz für GOST 3006-45.
-54	Ladenmaschinen für den Streckenvortrieb. Technische Bedingungen.
-52	Ladenmaschinen für den Streckenvortrieb. Typen und Hauptdaten.
-56	Schachtfördermaschinen mit Trommeldurchmesser über 3 m. Typen, Hauptdaten und Hauptmaße.
-53	Stabmühlen zur Naßmahlung. - Ersatz für OST NKTP 3442.
-55	Kugelmühlen. Panzer-Mahlplatten. Technische Bedingungen.
-53	Siebkugelmühlen zur Naßmahlung. - Ersatz für OST NKTP 3440.
4-53	Naßkugelmühlen mit Central-Austrag. - Ersatz für OST NKTP 3441.
5-5[illegible]	Kugelmühlen. Mahlkörper, zylindrisch aus Stahl.
22-55	Kugelmühlen. Mahlkörper, zylindrisch [illegible]

Declassified and Approved For Release @ 50-Yr 2014/05/08 : CIA-RDP81-01043R003800010001-4

Declassified and Approved For Release @ 50-Yr 2014/05/08 : CIA-RDP81-01043R003800010001-4

Index und Nummer des Standards	Benennung des Standards
OST 7524-55	Kugelmühlen. Mahlkugeln aus Stahl.
OST 6453-53	Preßluft-Abbauhämmer. Technische Bedingungen.
OST 6252-52	Preßluft-Abbauhämmer. Typen und Hauptdaten.
OST 5256-54	Ausrüstungen für Kohlenlagerplätze mit Schrappern. Hauptdaten und Maße. - Ersatz für OST 5256-50.
OST 5112-49	Kreiselwipper für Grubenwagen. Typen und Hauptmaße.
OST 7202-54	Drehtellerspeiser, stationär. - Ersatz für NKTP 3456.
OST 7010-54	Schubwagenspeiser. - Ersatz für OST NKTP 3449.
OST 7424-55	Aufgabeplattenbänder. - Ersatz für OST NKTP 3443, OST NKTP 3444, OST NKTP 3445 und OST NKTP 3446.
OST 8332-57	Abzugkettenförderer, stationär für Kohle und Torf. Typen, Hauptdaten und Hauptmaße.
OST 8122-56	Preßluft-Säulenbohrhämmer. Typenreihe und Hauptdaten.
OST 8120-56	Preßluft-Handbohrhämmer. Typenreihe und Hauptdaten.
OST 8121-56	Preßluft-Bohrhämmer mit Teleskopstütze. Typenreihe und Hauptdaten.
OST [illegible]	Preßluft-Bohrstützen für Preßluft-Handbohrhämmer. Typenreihe und Hauptdaten.
OST [illegible]	Elektrische Bohrmaschinen für den Bergbau. Technische Bedingungen.

Declassified and Approved For Release @ 50-Yr 2014/05/08 : CIA-RDP81-01043R003800010001-4

Declassified and Approved For Release @ 50-Yr 2014/05/08 : CIA-RDP81-01043R003800010001-4

[illegible] und Nummer Standards	Benennung des Standards
5504-50	Preßluft-Bohrmaschinen für den Bergbau. Hauptdaten.
5505-50	Elektrische Bohrmaschinen für den Bergbau. Klassifizierung. Hauptdaten.
7364-55	Eindicker mit außen liegendem Antrieb. - Ersatz für OST ZM 722-39.
7383-55	Eindicker mit Zentralantrieb. - Ersatz für OST ZM 721-39.
6740-53	Kippkübel für Steinkohlenbergwerke mit seigerem Schacht. Technische Bedingungen.
3866-56	Kippkübel für Steinkohlengruben mit seigerem Schacht. Typen, Hauptdaten und Hauptmaße. - Ersatz für GOST 3866-52.
7959-56	Spindel-Bohranlagen für allgemeine geologische Bohrungen. Hauptdaten.
778-39	Aufbereitungsherde mit Längsbelattung. Typen und Hauptdaten.
3867-53	Gleisbremsen für Kohlen- und Schiefergruben. - Ersatz für GOST 3867-47.
7477-55	Weichen und Verbindungsgleise für 600 und 900 mm Spur. Typen und Hauptdaten.
8413-57	Weichen und Verbindungsgleise für 750 mm Grubengleis. Typen und Hauptmaße.
7504-[illegible]	Wagenaufschiebevorrichtungen.
[illegible]	[illegible] Flotationsmaschinen. - Ersatz für OST ZM [illegible]-40.
6660-[illegible]3	Scheller für [illegible] zu geologischen [illegible] Bohrdurchmesser bis [illegible] mm

Declassified and Approved For Release @ 50-Yr 2014/05/08 : CIA-RDP81-01043R003800010001-4

Declassified and Approved For Release @ 50-Yr 2014/05/08 : CIA-RDP81-01043R003800010001-4

Index und Nummer des Standards	Benennung des Standards
GOST 6932-54	Mischbottiche für Erztrübe. - Ersatz für OST ZM 723-39.
GOST 4052-54	Seilscheiben für Rammen. - Ersatz für GOST 4052-48.

Gruppe G 43. Maschinen und Ausrüstungen für die erdölgewinnende, die erdölverarbeitende und die gaserzeugende Industrie.

GOST 4944-53	Teile von Bohrwinden für stationäre Erdölbohranlagen; Spilltrommeln, Vorgelegewellen (freies Ende für die Spilltrommel) Klauenkupplungen. Klauen für Klauensterne. Hauptmaße. - Ersatz für GOST 4944-49, GOST 4945-49, GOST 4946-49 und GOST 4947-49.
GOST 4938-53	Rotorteile für stat. Erdölbohranlagen mit einfacher Spülung: Rotorwelle (Wellenende für die Sterne und Kupplungshälfte) Stern, Kupplungs-Hälfte, Schale. Paßmaß. - Ersatz für GOST 4938-49, GOST 4939-49, GOST 4940-49 und GOST 4941-49.
GOST 5286-50	Schlösser für Bohrrohre. - Ersatz für GOST 5286-50.
GOST 7918-56	Verbindungsschlösser zu Bohrrohrer für [illegible]
GOST 6444-52	Kolben-Tiefpumpen für Erdöl. Typen und Hauptda[illegible] für GOST 6444-[illegible]
GOST [illegible]	[illegible]
GOST [illegible]	[illegible]

Declassified and Approved For Release @ 50-Yr 2014/05/08 : CIA-RDP81-01043R003800010001-4

Declassified and Approved For Release @ 50-Yr 2014/05/08 : CIA-RDP81-01043R003800010001-4

[illegible]nd Nummer [illegible]ndards	Benennung des Standards
[illegible]2-49	Stat. Bohranlagen (für Erdöl). Bremsbacken und Bremsbänder. Befestigungskonstruktionen und Maße.
[illegible]3-49	Stat. Bohranlagen (für Erdöl). Bremsscheibe. Hauptmaße.
[illegible]6-56	Pumpenböcke. - Ersatz für GOST 5866-51.
[illegible]8-50	Präzisions-Rollenbuchsenketten mit erhöhter Festigkeit für Antriebszwecke. Hauptmaße. Technische Bedingungen.

Gruppe G 44. Maschinen und Ausrüstungen für die Hüttenindustrie und das Gießereiwesen.

[illegible]-47	Ganzgeschmiedete Stahlwalzen zum Kaltwalzen von Metallen. Technische Bedingungen. (Empfehlung).
[illegible]-55	Stahlgießpfannen. Normreihe der Inhalte.
[illegible]-56	Druckgußmaschinen mit senkrechter kalter Preßkammer. Hauptdaten und Hauptmaße.
[illegible]-56	Gießereimaschinen. Ausschlag-Rüttelroste. Typen, Hauptdaten und Hauptmaße.
[illegible]0-54	Druckluft-Rüttelformmaschinen. Typen, Hauptmaße und Hauptdaten.
[illegible]3-44	Gießmodelle aus Holz. Kennfarben. (Empfehlung).
3606-[illegible]	[illegible] aus Metall. [illegible] Konstruktion und Maß (Empfehlung).
3212-[illegible]	[illegible]

Declassified and Approved For Release @ 50-Yr 2014/05/08 : CIA-RDP81-01043R003800010001-4

Declassified and Approved For Release @ 50-Yr 2014/05/08 : CIA-RDP81-01043R003800010001-4

Index und Nummer des Standards	Benennung des Standards
GOST 2133-57	Formkästen. Klassifizierung und Hauptmaße. - Ersatz für GOST 2133-43.
GOST 2529-44	Formkästen in einem Stück gegossen. Konstruktionselemente. (Empfehlung).
GOST 7476-55	Gießerei-Schleuderformmaschinen. Typen, Hauptdaten und Hauptmaße.
GOST 3967-47	Sägen für Walzwerke (Kreissägen). Hauptmaße.
GOST 5399-56	Walzwerke. Walzen. Hauptmaße. - Ersatz für GOST 5399-50.
GOST 3968-55	Walzwerke. Anstellspindeln. Durchmesser- und Steigungsreihe. - Ersatz für GOST 3968-47.
GOST 3705-56	Walzwerke. Verzahnungen für Kammwalzengerüste. - Ersatz für GOST 3705-47.
GOST 5579-50	Walzwerke. Schlittensägen. Hauptdaten.
GOST 7999-56	Walzwerke. Lager mit schwimmender Reibung. (Flüssigkeitsgleitlager). Hauptmaße der Gleitflächen.
GOST 5332-53	Walzwerke. Rollgänge. Rollenteilungen und Rollenmaße. - Ersatz für GOST 5332-50.
GOST 5333-55	Walzwerke. Verbindungen [illegible] Plattzapfen, Muffe, [illegible] seitige Walzenzapfen (Zuppel-[illegible]) und Spindelzapf[illegible] Hauptmaße. - Ersatz für GOST 5333-50.
GOST [illegible]	Walzwerke. Gelenkspindeln [illegible] Walzenzapfen [illegible] Hauptmaße.

Declassified and Approved For Release @ 50-Yr 2014/05/08 : CIA-RDP81-01043R003800010001-4

Declassified and Approved For Release @ 50-Yr 2014/05/08 : CIA-RDP81-01043R003800010001-4

und Nummer tandards	Benennung des Standards
87-57	Walzwerke. Gelenkspindeln. Technische Anforderungen.
Gruppe G 45.	**Maschinen und Ausrüstungen für die Baustoffindustrie, das Bauwesen, den Wegebau sowie Erdarbeiten und für die Kommunalwirtschaft.**
77-53	Betonmischer mit periodischer Wirkungsweise.
92-56	Betonpumpen.
10-55	Planierraupen für Erdarbeiten.
24-54	Elektro-mechanische Handstampf-Vibratoren für Betonarbeiten.
3-53	Waschanlagen sowie Wasch- und Sortier-Anlagen für Kies (Trommeln, Siebe). - Ersatz für GOST 6123-52.
25-54	Anhänge-Pflugbagger (elevating grader). - Ersatz für OST 23056-40.
30-54	Anhänge-Straßenhobel. Technische Bedingungen.
5-55	Grabenpflüge. - Ersatz für GOST 835-41.
76-54	Motor-Straßenwalzen. - Ersatz für GOST 5576-50.
6938-54	Anhänge-Straßenwalzen. Technische Bedingungen.
T 5743-5	Anhänge-Straßenwalzen. Typen, Hauptdaten und Qualitätsmerkmale. - Ersatz für OST ZDT 6247, 12 und OST 23056-40.

Declassified and Approved For Release @ 50-Yr 2014/05/08 : CIA-RDP81-01043R003800010001-4

Declassified and Approved For Release @ 50-Yr 2014/05/08 : CIA-RDP81-01043R003800010001-4

und Nummer tandards	Benennung des Standards
87-57	Walzwerke. Gelenkspindeln. Technische Anforderungen.
Gruppe G 45.	**Maschinen und Ausrüstungen für die Baustoffindustrie, das Bauwesen, den Wegebau sowie Erdarbeiten und für die Kommunalwirtschaft.**
77-53	Betonmischer mit periodischer Wirkungsweise.
92-56	Betonpumpen.
10-55	Planierraupen für Erdarbeiten.
24-54	Elektro-mechanische Handstampf-Vibratoren für Betonarbeiten.
23-53	Waschanlagen sowie Wasch- und Sortier-Anlagen für Kies (Trommeln, Siebe). - Ersatz für GOST 6123-52.
25-54	Anhänge-Pflugbagger (elevating grader). - Ersatz für OST 23056-40.
30-54	Anhänge-Straßenhobel. Technische Bedingungen.
35-55	Grabenpflüge. - Ersatz für GOST 835-41.
76-54	Motor-Straßenwalzen. - Ersatz für GOST 5576-50.
38-54	Anhänge-Straßenwalzen. Technische Bedingungen.
2743-51	Anhänge-Straßenwalzen. Typen, Hauptdaten und Qualitätsmerkmale. - Ersatz für OST ZDT 8247/127 und OST 23055-40.

Declassified and Approved For Release @ 50-Yr 2014/05/08 : CIA-RDP81-01043R003800010001-4

Declassified and Approved For Release @ 50-Yr 2014/05/08 : CIA-RDP81-01043R003800010001-4

Index und Nummer des Standards	Benennung des Standards
GOST 7889-56	Pfahlrammen. - Ersatz für OST 8456-40.
GOST 7340-55	Farbsprühgeräte, handbedient.
GOST 7341-55	Farbmühlen, Mahlgangsystem.
GOST 7655-55	Strauchrodegerät zum Anbau an Schlepper.
GOST 6434-52	Maschinen für Erdarbeiten. Grabenbagger.
GOST 834-51	Wegebaumaschinen. Anhänge-Straßenhobel. Typen, Hauptdaten und Qualitätsmerkmale. - Ersatz für GOST 834-41.
GOST 8022-56	Maschinen für Erdarbeiten im Straßenbau. Messer (Schneiden) der Arbeitsorgane.
GOST 7888-56	Bäre für Pfahlrammen. - Ersatz für GOST 4982-49, GOST 4983-49, GOST 4984-49.
GOST 7385-55	Farbspritzpistolen für Öl- und Leimfarben, Düsendurchmesser bis 2,5 mm.
GOST 6113-54	Schnecken-Strangpresse für keramische Erzeugnisse. - Ersatz für GOST 6113-52.
GOST 6508-53	Mörtelmischer mit erzwungener Arbeitsweise.
GOST 8309-57	Kolben-Mörtelpumpen.
GOST 7425-55	Anhänge-Tiefreißer (Straßenwolf). - Ersatz für OST ZDT 7452/75.
GOST 5738-54	Anhänge-Schürfkübelwagen mit Radfahrwerk. - Ersatz für GOST [illegible].

Declassified and Approved For Release @ 50-Yr 2014/05/08 : CIA-RDP81-01043R003800010001-4

Declassified and Approved For Release @ 50-Yr 2014/05/08 : CIA-RDP81-01043R003800010001-4

und Nummer Standards	Benennung des Standards
7641-55	Schneepflüge.
6541-53	Wäsche-Schleudern. Hauptdaten.
7390-55	Eimerkettenbagger für Tagebaue, am Stoß längs verfahrbar mit Schienenfahrwerk. - Ersatz für OST NKTP 8715/2043.
518-54	Löffel-Bagger. - Ersatz für GOST 518-41.
2036-53	Senkrecht-Becherwerke, stat. für allgemeine Zwecke. - Ersatz für GOST 2036-43.
Gruppe G 46.	**Ausrüstungen für Wasserkraftwerke.**
3322-57	Überdruck-Wasserturbinen mit kleiner Leistung. Typen, Hauptdaten und Abmessungen.
3339-57	Turbinen-Wasserkraftanlagen mit geringem Druckgefälle.
Gruppe G 47.	**Maschinen und Ausrüstungen für die chemische Industrie.**
5748-56	Vakuum-Trommelfilter mit außen liegender Filterfläche. - Ersatz für GOST 5748-51.
5747-56	Vakuum-Scheibenfilter. - Ersatz für GOST [illegible]
[illegible]	Ausrüstung für die chemische Industrie. Gummisengefäß. Typen und Maße. - Ersatz für GOST [illegible]
377-[illegible]	[illegible] - Ersatz für [illegible]

Declassified and Approved For Release @ 50-Yr 2014/05/08 : CIA-RDP81-01043R003800010001-4

Declassified and Approved For Release @ 50-Yr 2014/05/08 : CIA-RDP81-01043R003800010001-4

Index und Nummer des Standards	Benennung des Standards
GOST 833-53	Rahmen-Filter-Pressen. - Ersatz für GOST 833-41.
GOST 375-51	Automatische Zentrifugen, horizontal. Typen und Hauptdaten. - Ersatz für GOST 375-41.
GOST 376-41	Kontinuierlich wirkende Kegelzentrifugen. Typen und Hauptdaten.
GOST 374-54	Selbst entleerende Hänge-Zentrifugen. - Ersatz für GOST 374-51.
GOST 371-51	Hänge-Zentrifugen. Typen und Hauptdaten. - Ersatz für GOST 371-41.
GOST 8340-57	Hänge-Zentrifugen, dreisäulig. Typen und Hauptdaten. - Ersatz für GOST 372-51 und GOST 373-41.
GOST 6078-51	Zentrifugen mit pulsierender Entleerung. Typ und Hauptdaten.

Klasse G 5. Maschinen und Ausrüstungen für die Holzindustrie, die Papier- und Zelluloseindustrie sowie das Druckereiwesen.

Gruppe G 51. Maschinen und Ausrüstungen für [illegible] Holzeinschlag und für Sägewerke.

OST 4991	Holzklammern.
GOST 700-55	Kreissägen zum Längstrennen von Stämmen. Hauptdaten und Hauptmaße. - Ersatz für GOST [illegible].
NKLes 185	Längs-Ketten-Förderer für Stämme
GOST 404-[illegible]	Spann-Ket[illegible] und [illegible] Ersatz für GOST [illegible]

Declassified and Approved For Release @ 50-Yr 2014/05/08 : CIA-RDP81-01043R003800010001-4

Declassified and Approved For Release @ 50-Yr 2014/05/08 : CIA-RDP81-01043R003800010001-4

und Nummer Standards	Benennung des Standards
	Gruppe G 52. Maschinen und Ausrüstungen für die Holzbearbeitung sowie für die Sperrholz- und Streichholzherstellung.
889-55	Schneidköpfe für Kettenfräsen. (Holzbearbeitung). Hauptmaße. - Ersatz für GOST 4889-49.
425-57	Holzbearbeitungsmaschinen. Kreissägen mit Vorschub durch Kettenförderer. Genauigkeitsnormen.
890-54	Holzbearbeitungsmaschinen. Kreissägen mit Handzuführung. Genauigkeitsnormen. - Ersatz für GOST 890-41.
954-54	Holzbearbeitungsmaschinen. Bandsägen für Tischlereien. Hauptdaten und Hauptmaße.
433-55	Holzbearbeitungsmaschinen. Bandsägen. Genauigkeitsnormen.
935-57	Holzbearbeitungsmaschinen. Schälmaschinen. Maßreihe und technische Daten. - Ersatz für GOST 6035-51.
7-56	Holzbearbeitungsmaschinen. Trommel-Schleifmaschinen. Hauptdaten und Hauptmaße.
9-52	Holzbearbeitungsmaschinen. Dickenhobelmaschine.
2-55	Holzbearbeitungsmaschinen. [illegible] spindel-Bohrmaschinen, senkrecht und waagerecht. Hauptdaten und Hauptmaße.
43-55	Holzbearbeitungsmaschinen. [illegible]

Declassified and Approved For Release @ 50-Yr 2014/05/08 : CIA-RDP81-01043R003800010001-4

Declassified and Approved For Release @ 50-Yr 2014/05/08 : CIA-RDP81-01043R003800010001-4

Nummer dards	Benennung des Standards
Gruppe G 52.	**Maschinen und Ausrüstungen für die Holzbearbeitung sowie für die Sperrholz- und Streichholzherstellung.**
55	Schneidköpfe für Kettenfräsen. (Holzbearbeitung). Hauptmaße. - Ersatz für GOST 4889-49.
57	Holzbearbeitungsmaschinen. Kreissägen mit Vorschub durch Kettenförderer. Genauigkeitsnormen.
54	Holzbearbeitungsmaschinen. Kreissägen mit Handzuführung. Genauigkeitsnormen. - Ersatz für GOST 890-41.
54	Holzbearbeitungsmaschinen. Bandsägen für Tischlereien. Hauptdaten und Hauptmaße.
55	Holzbearbeitungsmaschinen. Bandsägen. Genauigkeitsnormen.
57	Holzbearbeitungsmaschinen. Schälmaschinen. Maßreihe und technische Daten. - Ersatz für GOST 6035-51.
56	Holzbearbeitungsmaschinen. Trommel-Schleifmaschinen. Hauptdaten und Hauptmaße.
52	Holzbearbeitungsmaschinen. Dickenhobelmaschine.
55	Holzbearbeitungsmaschinen. Einspindel-Bohrmaschinen, senkrecht und waagerecht. Hauptdaten und Hauptmaße.
7643-55	Holzbearbeitungsmaschinen. Langlochbohrmaschinen, waagerecht. Hauptdaten und Hauptmaße.

Declassified and Approved For Release @ 50-Yr 2014/05/08 : CIA-RDP81-01043R003800010001-4

Declassified and Approved For Release @ 50-Yr 2014/05/08 : CIA-RDP81-01043R003800010001-4

Index und Nummer des Standards	Benennung des Standards
OST 7353-55	Holzbearbeitungsmaschinen. Bohrmaschinen und Langlochbohrmaschinen. Genauigkeitsnormen.
OST 7228-54	Holzbearbeitungsmaschinen. Dickenhobelmaschinen. Genauigkeitsnormen.
ST 6826-54	Holzbearbeitungsmaschinen. Vier-Seiten-Hobelmaschinen. Hauptdaten und Maße.
ST 7315-55	Holzbearbeitungsmaschinen. Vier-Seiten-Hobelmaschinen. Genauigkeitsnormen.
T 5645-55	Holzbearbeitungsmaschinen. Universal-Drechselbänke. Hauptdaten und Hauptmaße. - Ersatz für GOST 5645-51.
T 7097-54	Holzbearbeitungsmaschinen. Fügemaschinen. Genauigkeitsnormen.
T 5945-56	Holzbearbeitungsmaschinen. Fügemaschinen. Hauptdaten und Hauptmaße. - Ersatz für GOST 5945-51.
T 7316-55	Holzbearbeitungsmaschinen. Kettenfräsen. Genauigkeitsnormen.
T 6855-54	Holzbearbeitungsmaschinen. Zapfenfräsmaschine, einseitig und zweiseitig. Hauptdaten und Maße.
T 7321-55	Holzbearbeitungsmaschinen. Zapfenfräsmaschinen. Genauigkeitsnormen.
T 69-53	Holzfräsmaschinen. Genauigkeitsnormen. - Ersatz für GOST 69-40.
T 6735-53	Holzfräsmaschinen. Hauptdaten und Maße.

Declassified and Approved For Release @ 50-Yr 2014/05/08 : CIA-RDP81-01043R003800010001-4

Declassified and Approved For Release @ 50-Yr 2014/05/08 : CIA-RDP81-01043R003800010001-4

Nummer dards	Benennung des Standards
Gruppe G 54.	**Maschinen und Ausrüstungen für die Zellulose- und Papier-Industrie.**
-51	Papiermaschinen mit Flachsieben. Hauptdaten. - Ersatz für GOST 958-41.
-51	Pappmaschinen. Typen und Hauptdaten.
-49	Knotenfänger, zylindrisch. Hauptdaten.
Gruppe G 55.	**Maschinen und Ausrüstungen für das Druckereiwesen.**
41	Trocken-Apparat für Matern. Meßdaten. - Ersatz für OST NKLP 6250/254.
54	Foto-Reproduktions-Apparat. Technische Bedingungen.
52	Foto-Reproduktions-Apparat. Typen und Hauptmaße. - Ersatz für GOST 3143-46.
9	Setzbretter und Winkelhaken. Maße.
8	Winkelhaken für Zeitungsspalten. Typ und Hauptmaße.
0	Zusätzliche Zeichensätze. Hauptmaße.
44	Setzkasten für große Schriften. Maße.
48	Setzkasten für Schriften der westeuropäischen Sprachen. Typen und Hauptmaße.
44	Grund-Setzkästen. Maße.
56	Setzlinien. Abmessungen und Formen. - Ersatz für OST NKLP 5344/78.

Declassified and Approved For Release @ 50-Yr 2014/05/08 : CIA-RDP81-01043R003800010001-4

Declassified and Approved For Release @ 50-Yr 2014/05/08 : CIA-RDP81-01043R003800010001-4

Index und Nummer des Standards	Benennung des Standards
LP 5345/79	Ausschlußmaterial für den Satz. Abmessungen.
T 8145-56	Ausschlußstücke. Abmessungen. - Ersatz für OST NKLP 5343/77.
T 62-56	Einmesser-Papierschneidemaschinen. - Ersatz für GOST 62-40.
T 8316-57	Maschinen zum Ätzen von Hochdruckformen. - Ersatz für GOST 3140-46 hinsichtlich der Maschinen zum Ätzen von Hochdruckplatten.
8386-57	Kornätzmaschinen. - Ersatz für GOST 3138-52.
3605-53	Zeilensetzmaschinen. Spatien. - Ersatz für GOST 3605-47.
3554-55	Zeilengießmaschinen (Linotype). Matrizen. - Ersatz für GOST 3554-47.
6-55	Zeilengießmaschinen (Linotype). Gießformen. - Ersatz für GOST 6-40.
6531-53	Fadenheftmaschinen für Druckerzeugnisse. - Nadeln.
6530-53	Fadenheftmaschinen für Druckerzeugnisse. Fadenführer.
45-48	Druckmaschinen. Unterteilung nach Druckarten und Papierformaten. - Ersatz für GOST 45-40 (für Hochdruckmaschinen ersetzt durch GOST 7598-55).
6970-54	Druckereimaschinen. Fadenheftapparate.
7598-55	Druckereimaschinen. Hochdruckmaschinen. - Ersatz für GOST 45-40, Teil "Hochdruckmas[illegible]".

Declassified and Approved For Release @ 50-Yr 2014/05/08 : CIA-RDP81-01043R003800010001-4

Declassified and Approved For Release @ 50-Yr 2014/05/08 : CIA-RDP81-01043R003800010001-4

Nummer dards	Benennung des Standards
-56	Drahtheftmaschinen für Druckerzeugnisse, einfach (Klopfer). - Ersatz für GOST 4022-48.
-53	Schriftgießmaschinen. Matrizen.
-52	Ausrüstungen für chemigraphische Betriebe. Montage und Kopier-Ausrüstungen. Typen und Hauptdaten. - Ersatz für GOST 3139-46.
52	Ausrüstungen für chemigraphische Betriebe. Schleudermaschinen. Typen und Hauptdaten. - Ersatz für GOST 3141-46.
262	Hand-Gießwerkzeuge zum Vergießen von Lettermetallen. Hauptmaße.
48	Ausrüstungen zum Binden und Broschüren. Fadenheftmaschinen und Sammelheftmaschinen. Einteilung nach Formaten der zu bindenden Druckerzeugnisse.
1	Ausrüstungen zum Binden und Broschüren. Maßreihe (für Golddruckpressen ersetzt durch GOST 7996-56).
1	Pressen zum Prägen und Trocknen von Matern. Maßreihe. - Ersatz für OST NKLP 6249/253.
56	Golddruckpressen. - Ersatz für GOST 978-41, Teil "Golddruckpressen".
41	Schließrahmen für Druckstöcke. Hauptmaße. - Ersatz für OST NKLP 6246/250.
57	Maschinen zur mechanischen Bearbeitung von Flachstereotypien. Hauptdaten. - Ersatz für GOST [illegible] (für Facetten- und Abschrägmaschinen) sowie GOST [illegible]-42 für Facetten-, Abschräg- und Fräsmaschinen.

Declassified and Approved For Release @ 50-Yr 2014/05/08 : CIA-RDP81-01043R003800010001-4

Declassified and Approved For Release @ 50-Yr 2014/05/08 : CIA-RDP81-01043R003800010001-4

Index und Nummer des Standards	Benennung des Standards
ST 367-51	Maschinen zum Gießen und Bearbeiten von Flachstereotypien. Hauptdaten. - Ersatz für GOST 367-41 (für Facetten- und Ausschlußfräsmaschinen ersetzt durch GOST 8384-57).
ST 368-41	Maschinen zum Gießen und Nachbearbeiten von Zeitungs-Stereotypien (für Rotationsdruck). Maßreihe. - Ersatz für OST NKLP 6248/252 bis OST NKLP 6251/255.
T 364-51	Maschinen zum Gießen und Nachbearbeiten von Stereotypien für Rotations-, Buch- und Zeitschriften-Druck. Hauptdaten. - Ersatz für GOST 364-41.
T 8385-57	Maschinen zum Fräsen von Zinkographieplatten. - Ersatz für GOST 3138-52, Teil "Maschinen zur Bearbeitung von Zinkographieplatten".
8315-57	Farbumdruck- und Ätzmaschinen. - Ersatz für GOST 3140-46, Abschnitt "Maschinen für Hochdruck".
8147-56	Andruckmaschinen für runde Hochdruckformen.
8149-56	Andruckmaschinen für Offsetdruck. - Ersatz für GOST 3142-52, Teil "Andruckmaschinen für Offsetdruck".
8148-56	Andruckmaschinen für ebene Hochdruckformen. - Ersatz für GOST [illegible], Teil "Andruckmaschinen für Hochdruck".
4276-48	[illegible]
4281-48	Montagetisch für Druckstöcke. Typ und Hauptmaße.

Declassified and Approved For Release @ 50-Yr 2014/05/08 : CIA-RDP81-01043R003800010001-4

Declassified and Approved For Release @ 50-Yr 2014/05/08 : CIA-RDP81-01043R003800010001-4

d Nummer ndards	Benennung des Standards
2-48	Tisch für die vorbereitende Zusammenstellung von Druckstöcken. Typ und Hauptmaße.
9-48	Tischchen zur Maternpresse. Typ und Hauptmaße.
-48	Arbeitstisch für den Setzereifaktor in Maschinensetzereien. Typ und Hauptmaße.
-48	Schrank für Ausschlußstücke. Typ und Hauptmaße.
-48	Schrank für Kästen mit Matrizen. Typ und Hauptmaße.
52	Holzschrift. Schrifthöhe. Schriftart und Schriftgrad. (in typographischen Punkten).
48	Druckschriften (russisch und latein). Klassifizierung. Signatur. Sortiment. - Ersatz für GOST 3489-46.
48	Matrizenkorb für Linotype-Maschinen. Typ und Hauptmaße.
48	Ablegekasten für Linotype-Maschinen. Typ und Hauptmaße.
48	Kasten für Ausschlußstücke für Linotype-Maschinen. Typ und Hauptmaße.
48	Setzkasten für Zeitungs-Setz-Linien. Typen und Hauptmaße.
-48	Setzkästen für Durchschuß und Regletten (Zeitungsdruck). Typen und Hauptmaße.

Declassified and Approved For Release @ 50-Yr 2014/05/08 : CIA-RDP81-01043R003800010001-4

Declassified and Approved For Release @ 50-Yr 2014/05/08 : CIA-RDP81-01043R003800010001-4

Index und Nummer des Standards	Benennung des Standards
	Klasse G 6. Maschinen und Ausrüstungen für die Leichtindustrie.
	Gruppe G 60. Klassifizierung, Nomenklatur und allgemeine Normen.
GOST 5951-51	Automatische Webstühle. Arbeitsbreiten. - Ersatz für CST 23002-39, OST 23028-39 und OST 23029-40.
GOST 6468-53	Kämm-Maschinen. Arbeitsbreiten. - Ersatz für OST 23027-39.
OST 23001-39	Arbeitsbreiten von Wollkrempeln.
	Gruppe G 61. Maschinen und Ausrüstungen für die Verbearbeitung der Fasern.
GOST 1413-48	Baumwollreinigungsmaschinen. Messer für Entkörner und Linter. - Ersatz für GOST 1413-42.
GOST 1359-42	Profile der Walzen-Riffelung von Schlagmaschinen und Krempeln.
	Gruppe G 62. Maschinen und Ausrüstungen zum Spinnen, Weben und Färben.
GOST 6889-54	Läufer für Ringspinnmaschinen aus Messing. - Ersatz für CST 4083.
OST 6219-56	Läufer für Ringe mit horizontalem Bord. - Ersatz für GOST 6219-52.
CST [illegible]	Schleifläufer für Kämm-Maschinen. - Ersatz für CST 3685.
KLP 1594	Webeblätter, gepicht, für die Baumwollweberei. - Ersatz für OST 2477.

Declassified and Approved For Release @ 50-Yr 2014/05/08 : CIA-RDP81-01043R003800010001-4

Declassified and Approved For Release @ 50-Yr 2014/05/08 : CIA-RDP81-01043R003800010001-4

Nummer ards	Benennung des Standards
1	Webeblätter, gepicht, für die Wollweberei. - Ersatz für OST NKLP 1747.
2	Schleifwalze für Hutfilzkrempel. - Ersatz für OST 3684.
	Holzwalzen für mechanische Webstühle von 32" bis 40" (System "Platt") für die Baumwollindustrie.
	Spindeln für Flyer-Spinnmaschinen zur Verarbeitung von Bastfasern.
	Spindeln für Spinn- und Zwirnmaschinen zur Baumwollverarbeitung. Typen, Außenmaße und Sitzmaße. - Ersatz für GOST 160-51.
	Spindeln für Spinn- und Zwirnmaschinen zur Baumwollverarbeitung. Technische Bedingungen. - Ersatz für GOST 1871-42.
	Spindeln für Baumwoll-Flyer. - Ersatz für GOST 299-41.
	Litzenaugen aus Metall für Baumwoll- und Jacquardlitzen. Hauptmaße und technische Bedingungen. - Ersatz für OST 4082.
	Reinigungs- und Stückkarde. - Ersatz für OST NKLP 2206.
	Flyerspulen für die Baumwollspinnerei. - Ersatz für OST NKLP 1665.
	Ringe für Spinn- und Zwirnmaschinen. - Ersatz für GOST 3608-47.
	Zwirnmaschinen für Baumwolle.
	Stichelband für die Wollspinnerei. - Ersatz für OST NKLP 2205.

Declassified and Approved For Release @ 50-Yr 2014/05/08 : CIA-RDP81-01043R003800010001-4

Declassified and Approved For Release @ 50-Yr 2014/05/08 : CIA-RDP81-01043R003800010001-4

Index und Nummer des Standards	Benennung des Standards
GOST 6737-53	Streckwerke für Baumwolle.
OST 30298-40	Baumwoll-Litze für Jacquard-Maschinen. - Ersatz für OST NKLP 5609/144.
GOST 7902-56	Streckwerke für Flache- und Hanfausputz (Abfälle) sowie Kurzfaser.
GOST 8431-57	Hol- und Aufwickel-Maschinen sowie Legemaschinen. Typen, Hauptdaten und Abmessungen.
GOST 6976-54	Garnhaspeln.
GOST 8432-57	Garnhaspeln. Trommeln.
GOST 6440-52	Papierspulen für Spinn- und Zwirnmaschinen.
GOST 6643-53	Speiser für Baumwollöffner.
OST 30022-40	Holzleisten für Baumwoll-Litzen.
GOST 7894-56	Abnehmerkämme für Krempel. - Ersatz für OST 30060-39.
GOST 1120-54	Spinn- und Zwirnmaschinen. Trommeln. - Ersatz für GOST 1120-41.
GOST 7356-55	Baumwollöffner.
GOST 6978-54	Aufgaberoste für Baumwollöffner.
GOST 1650-53	Baumwoll-Flyer. Zahnräder für Spulen und Spindeln, gegossen. - Ersatz für GOST 1647-42, GOST 1648-42, GOST 1649-42 und GOST 1650-42.
GOST 3938-56	Flyerflügel, hängend mit Rolle für Maschinen zum Trockenspinnen von Bastfasern. Hauptmaße. - Ersatz für GOST 3938-47.

Declassified and Approved For Release @ 50-Yr 2014/05/08 : CIA-RDP81-01043R003800010001-4

Declassified and Approved For Release @ 50-Yr 2014/05/08 : CIA-RDP81-01043R003800010001-4

Nummer und Nummer des Standards	Benennung des Standards
GOST 4036-56	Flyerflügel für Bastfasern. - Ersatz für GOST 4036-48.
GOST 7507-55	Flyerflügel für Baumwolle. - Ersatz für OST 23054-40.
GOST 1275-41	Spannrolle der Bandübertragung zu den Spindeln der Baumwollwatermaschinen. Hauptmaße und technische Bedingungen. - Ersatz für OST 2675.
GOST 5906-51	Einschützige automatische Webstühle. Schützen und Spulen. Hauptmaße.
GOST 6734-53	Einfach-Schlagmaschinen für Baumwolle.
GOST 3236-46	Lieferzylinder für Watermaschinen zum Naßspinnen von Bastfasern. Hauptmaße.
GOST 3237-54	Lieferzylinder für Spinnmaschinen zum Spinnen von Bastfasern. Technische Bedingungen. - Ersatz für GOST 3237-46.
GOST 4923-49	Lieferzylinder für Spinnmaschinen mit einriemiger Verzugsvorrichtung für die Baumwollverarbeitung. Hauptmaße.
GOST 3301-46	Geriffelte Lieferzylinder für Baumwoll-Water-Spinnmaschinen, Flyer und Streckwerke. Maße der Sockel, Lager, Stutzzapfen und Riffelung.
GOST 3300-46	Geriffelte Zylinder für Baumwoll-Spinnmaschinen. Technische Bedingungen.
GOST 6754-53	Baumwollkrempel. - Ersatz für OST 23Ø066-40.
GOST 6325-52	Holzspulen für Spinn- und Zwirnmaschinen.

Declassified and Approved For Release @ 50-Yr 2014/05/08 : CIA-RDP81-01043R003800010001-4

Declassified and Approved For Release @ 50-Yr 2014/05/08 : CIA-RDP81-01043R003800010001-4

Index und Nummer des Standards	Benennung des Standards
GOST 7503-55	Holzspulen für Schützen von Leinen- und Cord-Webstühlen. - Ersatz für OST 30058-39.
	Gruppe G 63. Maschinen und Ausrüstungen für die Herstellung von Kunstfasern.
GOST 6443-52	Spinn-Pumpen für Kunstfasern. - Ersatz für OST 23063-40.
	Gruppe G 64. Maschinen und Ausrüstungen für die Konfektionsindustrie.
GOST 7322-55	Maschinennähnadeln. - Ersatz für OST 23034-40.
GOST 6558-53	Kürschner-Nähmaschinen. - Ersatz für OST 23031-40.
GOST 6977-54	Industrie-Nähmaschinen für Gewebe.
GOST 7021-54	Knopflochmaschinen für industrielle Betriebe. - Ersatz für OST 23032-40.
GOST 4114-54	Haushaltnähmaschinen. - Ersatz für GOST 4114-48.
	Gruppe G 66. Maschinen und Ausrüstungen für die Leder- und Schuhindustrie.
GOST 8409-57	Maschinen für die Schuhherstellung. Maschinen zum Einschlagen von Ösen.
GOST 8408-57	Maschinen für die Schuhherstellung. Maschinen zum Einsetzen von Haken.
GOST 8390-57	Maschinen für die Schuhherstellung. Zuschneidepressen für Teile von Schuhen.

Declassified and Approved For Release @ 50-Yr 2014/05/08 : CIA-RDP81-01043R003800010001-4

Declassified and Approved For Release @ 50-Yr 2014/05/08 : CIA-RDP81-01043R003800010001-4

Index und Nummer des Standards	Benennung des Standards
Klasse G 7.	**Maschinen und Ausrüstungen für die Nahrungsmittelindustrie sowie für den Handel.**
Gruppe G 71.	**Maschinen und Ausrüstungen für die Fleisch- und fleischverarbeitende Industrie.**
GOST 7411-55	Fleischwölfe für industrielle Betriebe.
GOST 4922-49	Kreiselpumpe zur Beförderung von Fischen. Technische Bedingungen.
GOST 3835-47	Messer zur Wurstherstellung.
GOST 4918-49	Ausrüstungen für Hängebahnen in Fleischkombinaten und Kühlhäusern. Laufkatzen. Typen und Hauptmaße.
Gruppe G 72.	**Maschinen und Ausrüstungen für die milchverarbeitende Industrie. (Molkereien, Milchkonservenfabriken, Käsereien, Margarinefabriken).**
GOST 3928-47	Milchtransportbehälter.
GOST 4098-48	Wannen für die Sahnereifung. Typen und Fassungsvermögen.
GOST 4571-49	Rechteckige Wannen für die Käseerzeugung ohne mechanische Rührwerke. Typen und Fassungsvermögen.
GOST 5064-49	Metallhülsen für Speiseeis. Hauptmaße und Qualitätsmerkmale.
GOST 4575-49	Käse-Kessel. Typen und Fassungsvermögen.
GOST 3347-46	2-Flügel-Kreiselpumpen für Milch und andere flüssige Nahrungsmittel. Typen, technische Daten und technische Bedingungen.

Declassified and Approved For Release @ 50-Yr 2014/05/08 : CIA-RDP81-01043R003800010001-4

Declassified and Approved For Release @ 50-Yr 2014/05/08 : CIA-RDP81-01043R003800010001-4

Index und Nummer des Standards	Benennung des Standards
GOST 4072-48	Rieselkühler, flach, für Milch und andere flüssige Nahrungsmittel.
GOST 7887-56	Dampf-Pasteurisatoren (Erhitzer) mit Trommel.
GOST 6897-54	Stahlgefäße, verzinnt, für Molkereiprodukte. Technische Bedingungen. - Ersatz für OST 10039-38.
GOST 6896-54	Stahlgefäße, verzinnt. Melkeimer. Hauptmaße.
GOST 6340-56	Milchzentrifugen. Technische Anforderungen. - Ersatz für GOST 6340-52.
GOST 3442-53	Milchzentrifugen. Typenreihen und Hauptdaten. - Ersatz für GOST 3442-46.
GOST 3834-47	Milch- und Sahne-Kübel. - Ersatz für OST 10039-38, Teil "Kübel".
GOST 5037-49	Milchtransportkannen aus Metall.
GOST 3585-57	Zentrifuge zur Bestimmung des Fettgehaltes von Milch und Molkereiprodukte. - Ersatz für GOST 3585-47.

Gruppe G 73. Maschinen und Ausrüstungen für die Mühlen- und Teigwarenindustrie sowie Brotfabriken und Getreidespeicher.

GOST 6284-52	Gußeisenwalzen für Mühlen.
GOST 6493-53	Getreideschälmaschinen. Technische Bedingungen.

Declassified and Approved For Release @ 50-Yr 2014/05/08 : CIA-RDP81-01043R003800010001-4

Declassified and Approved For Release @ 50-Yr 2014/05/08 : CIA-RDP81-01043R003800010001-4

Index und Nummer des Standards	Benennung des Standards
GOST 5347-50	Getreideschälmaschinen. Typen. Hauptdaten.
GOST 4591-54	Becherwerke für Getreide und Mehl. - Ersatz für GOST 4591-49.
GOST 8414-57	Becherwerke für Getreide und Mehl. Becherschrauben.
GOST 4592-55	Becherwerke für Getreide und Mehl. Becher. - Ersatz für GOST 4592-49.
GOST 5792-51	Ausrüstungen für Mühlenbetriebe. Getreidereiniger mit zweifacher Windsichtung. Typen. Maße. Hauptdaten.
GOST 5697-51	Ausrüstungen für Mühlenbetriebe. Siebschwingen. Typen und Hauptmaße.
GOST 5258-57	Zweigehäusesiebe mit Massenausgleich. - Ersatz für GOST 5258-50.
GOST 6126-52	Getreide-Separatoren (Getreidereiniger). Technische Bedingungen.
GOST 5036-53	Getreide-Separatoren (Getreidereiniger). Typen und Hauptdaten. - Ersatz für GOST 5036-49.
GOST 5989-51	Walzenstühle für Mühlen. Typen, Maße und Hauptdaten.
GOST 5240-50	Stationäre Gurtförderer für Getreide. Maße und technische Bedingungen.
GOST 6813-53	Scheiben-Trieure für Mühlen und Nährmittelfabriken. Technische Bedingungen.
GOST 6103-52	Trieure für Mühlen und Nährmittelfabriken. Typen, Maße und Hauptdaten.
GOST 7715-55	Saugfilter zur Luftentstaubung.

Declassified and Approved For Release @ 50-Yr 2014/05/08 : CIA-RDP81-01043R003800010001-4

Declassified and Approved For Release @ 50-Yr 2014/05/08 : CIA-RDP81-01043R003800010001-4

Index und Nummer des Standards	Benennung des Standards
	Gruppe G 78. Maschinen und Ausrüstungen für Betriebe der Gemeinschaftsverpflegung und des Handels.
GOST 4243-48	Geschirrspülwannen für Betriebe der Gemeinschaftsverpflegung. Typen und Hauptdaten.
GOST 4865-49	Kassenzellen für Handelsbetriebe. Typen und Hauptmaße.
GOST 7306-54	Scheiben-Kartoffelputzmaschinen.
GOST 7263-54	Heißwasserbereiter, Nachfüllsystem.
GOST 7261-54	Heißwasserbereiter, Durchlaufsystem.
GOST 4102-48	Stapelhölzer für Lebensmittel. Typen und Hauptmaße.
GOST 7898-56	Gußeisengefäße, roh. Kessel. Typen und Hauptmaße.
GOST 4866-49	Ladentisch für Handelsgeschäfte ohne Lebensmittelverkauf. Typen und Hauptmaße.
GOST 4836-49	Ladentisch für den Petroleumverkauf in Ölhandlungen.
GOST 4131-48	Ladentisch für Lebensmittelgeschäfte. Typen und Hauptmaße.
GOST 4244-48	Regale für Betriebe der Gemeinschaftsverpflegung. Typen und Hauptmaße.
GOST 4101-48	Regale für Lebensmittel. Typen und Hauptmaße.
GOST 4837-49	Regale für Lager und Lagerräume ohne Lebensmittel. Typen und Hauptmaße.

Declassified and Approved For Release @ 50-Yr 2014/05/08 : CIA-RDP81-01043R003800010001-4

Declassified and Approved For Release @ 50-Yr 2014/05/08 : CIA-RDP81-01043R003800010001-4

Index und Nummer des Standards	Benennung des Standards
GOST 4242-48	Arbeitstische für Betriebe der Gemeinschaftsverpflegung. Typen und Hauptmaße.
GOST 4894-49	Schränke für Geschäfte ohne Lebensmittelverkauf. Typen und Hauptmaße.
GOST 4132-48	Schränke für Lebensmittelgeschäfte. Typen und Hauptmaße.
Klasse G 5. Maschinen und Ausrüstungen für allgemeine Zwecke.	
Gruppe G 51. Maschinen zur spangebenden Metallbearbeitung.	
GOST 8427-57	Einspindel-Langdrehautomaten. Hauptdaten und Hauptmaße.
GOST 43-55	Mehrspindel-Stangendrehautomaten, waagerecht. Genauigkeitsnormen. - Ersatz für GOST 43-40.
GOST 6945-54	Mehrspindel-Drehautomaten, horizontal, von der Stange arbeitend. Hauptdaten und Maße.
GOST 3756-47	Präzisions-Rundmuttern. Technische Bedingungen.
GOST 3859-54	Revolver-Köpfe mit vertikaler Drehachse. Hauptmaße. - Ersatz für GOST 3859-47.
GOST 2192-45	Bedienungs-Elemente. Kurbeln mit Gegengewicht.
GOST 2288-43	Bedienungs-Elemente für Werkzeugmaschinen. Handräder mit Speichen.
GOST 2289-43	Bedienungs-Elemente für Werkzeugmaschinen. Handräder mit Speichen und Aussparungen im Kranz.

Declassified and Approved For Release @ 50-Yr 2014/05/08 : CIA-RDP81-01043R003800010001-4

Declassified and Approved For Release @ 50-Yr 2014/05/08 : CIA-RDP81-01043R003800010001-4

Index und Nummer des Standards	Benennung des Standards
GOST 2193-43	Bedienungs-Elemente für Werkzeugmaschinen. Profilgriffe.
GOST 2194-43	Bedienungs-Elemente für Werkzeugmaschinen. Kugelgriffe aus Kunststoff für Werkzeugmaschinen.
GOST 2833-52	Schließfederringe. Maße. - Ersatz für GOST 2833-45.
GOST 2832-52	Stellringe mit Schraubenbefestigung und Nut für Federringe. Maße. - Ersatz für GOST 2831-45 und GOST 2832-45.
GOST 3130-52	Stellringe mit Stiftenbefestigung. Maße. - Ersatz für GOST 3130-46.
GOST 2324-43	Spindelköpfe für Schleifmaschinen mit innerer Zentrierfläche. Anschlußmaße.
GOST 2323-51	Spindelköpfe für Schleifmaschinen mit Außenkegel. Anschlußmaße. - Ersatz für GOST 2323-43.
GOST 1574-42	Bearbeitete Tischnuten für Werkzeugmaschinen.
GOST 3860-56	Rechteckige Elektro-Magnet-Spannplatten und Magnetspannplatten. Hauptmaße. - Ersatz für GOST 3860-49.
GOST 6820-54	Mehrspindel-Dreh-Halbautomaten mit Spannzange vertikal. Genauigkeitsnormen.
GOST 6819-54	Mehrspindel-Dreh-Halbautomaten mit Spannzange horizontal. Genauigkeitsnormen.
GOST 6946-54	Mehrspindel-Dreh-Halbautomaten mit Spannzange horizontal. Hauptdaten und Maße.

Declassified and Approved For Release @ 50-Yr 2014/05/08 : CIA-RDP81-01043R003800010001-4

Declassified and Approved For Release @ 50-Yr 2014/05/08 : CIA-RDP81-01043R003800010001-4

Index und Nummer des Standards	Benennung des Standards
TP 3548	Innen-Schleifmaschinen mit horizontaler Spindel. Hauptmaße.
GOST 7058-54	Horizontal-Bohrwerke. Maßreihe und Hauptdaten.
GOST 26-56	Stoßmaschinen. Genauigkeitsnormen. - Ersatz für GOST 26-40.
GOST 1141-54	Stoßmaschinen. Hauptdaten und Maße. - Ersatz für GOST 1141-41.
GOST 658-56	Zahnradstoßmaschinen, senkrecht für Stirnräder. Genauigkeitsnormen. - Ersatz für GOST 658-41.
GOST 6853-54	Zahnradstoßmaschine für Stirnräder. Hauptdaten und Maße.
GOST 8000-56	Verzahnungsmaschinen für Kegelräder mit Spiralverzahnung. Hauptdaten und Hauptmaße.
GOST 8001-56	Zahnradstoßmaschinen für Kegelräder mit Geradverzahnung. Hauptdaten und Hauptmaße.
GOST 659-53	Vertikal-Zahnrad-Fräsmaschinen für allgemeine Verwendung. Genauigkeitsnormen. - Ersatz für GOST 659-41.
GOST 6852-54	Vertikal-Zahnrad-Fräsmaschinen für allgemeine Verwendung. Maßreihe und Hauptdaten.
GOST 7640-55	Zahnschleifmaschinen für Stirnräder. Genauigkeitsnormen.
GOST 6818-54	Zahnrad[illegible]leifmaschinen. Hauptdaten und Maße.
GOST [illegible]00-52	Karussell-Drehmaschinen. Maßreihe und Hauptdaten. - Ersatz für GOST [illegible]00-41 und GOST [illegible]-41.

Declassified and Approved For Release @ 50-Yr 2014/05/08 : CIA-RDP81-01043R003800010001-4

Declassified and Approved For Release @ 50-Yr 2014/05/08 : CIA-RDP81-01043R003800010001-4

Index und Nummer des Standards	Benennung des Standards
GOST 6744-53	Koordinaten-Bohrwerke. Genauigkeitsnormen.
GOST 6464-53	Koordinaten-Bohrwerke. Maßreihe und Hauptdaten.
GOST 2898-45	Spitzenlose Rundschleifmaschinen. Hauptmaße. - Ersatz für OST 20180-40.
GOST 1450-56	Rundschleifmaschinen. Genauigkeitsnormen. - Ersatz für GOST 1450-42.
GOST 2983-54	Rundschleifmaschinen. Hauptdaten und Maße. - Ersatz für GOST 2983-45 und GOST 2984-45.
GOST 79-41	Maschinen zur spangebenden Metallbearbeitung. Einspindel-Revolverdrehmaschinen. Genauigkeitsnormen. - Ersatz für OST NKTP 3669..
GOST 1085-41	Maschinen zur spangebenden Metallbearbeitung. Mehrspindel-Bohr- und Abstechautomaten. Genauigkeitsnormen.
GOST 986-41	Maschinen zur spangebenden Metallbearbeitung. Teilköpfe mit normaler Genauigkeit. Genauigkeitsnormen. - Ersatz für NKTP 2409.
GOST 7599-55	Metall- und Holzbearbeitungsmaschinen. Allgemeine technische Bedingungen.
GOST 2701-44	Maschinen zur spangebenden Metallbearbeitung. Spindelköpfe für Bohrmaschinen und Bohrwerke. Hauptmaße.
GOST 2570-44	Maschinen zur spangebenden Metallbearbeitung. Spindelköpfe mit Flansch.

Declassified and Approved For Release @ 50-Yr 2014/05/08 : CIA-RDP81-01043R003800010001-4

Declassified and Approved For Release @ 50-Yr 2014/05/08 : CIA-RDP81-01043R003800010001-4

Index und Nummer des Standards	Benennung des Standards
GOST 7035-54	Maschinen zur spangebenden Metallbearbeitung. Allgemeine Bedingungen zu den Standards über Steifigkeit der Maschinen.
GOST 8-53	Maschinen zur spangebenden Metallbearbeitung. Allgemeine Bedingungen zu den Standards über Genauigkeitsnormen. - Ersatz für GOST 8-40.
GOST 850-41	Maschinen zur spangebenden Metallbearbeitung. Mehrmeißel-Halbautomaten. Genauigkeitsnormen.
GOST 594-41	Maschinen zur spangebenden Metallbearbeitung. Diamant-Bohrwerke, vertikal. Genauigkeitsnormen.
GOST 58-40	Maschinen zur spangebenden Metallbearbeitung. Schraubdrehmaschinen. Genauigkeitsnormen. - Ersatz für OST 20014.
OST 370-41	Maschinen zur spangebenden Metallbearbeitung. Vertikal-Säulenbohrmaschine. Genauigkeitsnormen. - Ersatz für OST NKTP 2407.
OST 1227-41	Maschinen zur spangebenden Metallbearbeitung. Vertikal-Bohrmaschinen. Hauptmaße. - Ersatz für OST NKTP 7988/946.
OST 25-40	Maschinen zur spangebenden Metallbearbeitung. Innen-Schleifmaschinen Genauigkeitsnormen. - Ersatz für OST 20230-40.
OST 28-40	Maschinen zur spangebenden Metallbearbeitung. Kaltkreissägen für Metall. Genauigkeitsnormen. - Ersatz für OST 20014.
OST 627-41	Maschinen zur spangebenden Metallbearbeitung. Schleifmaschinen für Zerspanungswerkzeuge. Genauigkeitsnormen. - Ersatz für OST 20015-41

Declassified and Approved For Release @ 50-Yr 2014/05/08 : CIA-RDP81-01043R003800010001-4

Declassified and Approved For Release @ 50-Yr 2014/05/08 : CIA-RDP81-01043R003800010001-4

Index und Nummer des Standards	Benennung des Standards
GOST 971-41	Maschinen zur spangebenden Metallbearbeitung. Schleifmaschinen für Zerspannungs-Werkzeuge. Hauptmaße. - Ersatz für GOST 20187-40.
GOST 599-41	Maschinen zur spangebenden Metallbearbeitung. Bohrschleifmaschinen. Genauigkeitsnormen.
GOST 1221-41	Maschinen zur spangebenden Metallbearbeitung. Bohrer-Schleifmaschinen. Hauptmaße.
GOST 4694-49	Maschinen zur spangebenden Metallbearbeitung. Spitzenlose Rundschleifmaschinen. Genauigkeitsnormen. - Ersatz für OST NKTP 3946.
GOST 15-40	Maschinen zur spangebenden Metallbearbeitung. Bügelsägen für Metall. Genauigkeitsnormen. - Ersatz für OST 20012.
GOST 601-41	Maschinen zur spangebenden Metallbearbeitung. Bügelsägen mit Antrieb. Hauptmaße. - Ersatz für OST 20189-40.
GOST 27-40	Maschinen zur spangebenden Metallbearbeitung. Flachschleifmaschinen mit vertikaler Spindel und rundem Tisch für allgemeine Verwendung. Genauigkeitsnormen. - Ersatz für OST NKTP 3424.
GOST 872-41	Maschinen zur spangebenden Metallbearbeitung. Flachschleifmaschinen mit vertikaler Spindel und rundem Tisch. Hauptmaße. - Ersatz für OST NKTP 3939.
GOST [illegible]-40	Maschinen zur spangebenden Metallbearbeitung. Plan-Schleifmaschinen mit vertikaler Spindel, mit rundem drehbaren Tisch für allgemeine Verwendung. [illegible]

Declassified and Approved For Release @ 50-Yr 2014/05/08 : CIA-RDP81-01043R003800010001-4

Declassified and Approved For Release @ 50-Yr 2014/05/08 : CIA-RDP81-01043R003800010001-4

ex und Nummer s Standards	Benennung des Standards
14-40	Maschinen zur spangebenden Metallbearbeitung. Plan-Schleifmaschinen mit horizontaler Spindel und rundem Tisch (Shaping-Type) für allgemeine Verwendung. Genauigkeitsnormen. - Ersatz für OST NKTP 3944.
871-41	Maschinen zur spangebenden Metallbearbeitung. Flach-Schleifmaschinen mit horizontaler Spindel und rundem Tisch (Shaping-Type). Hauptmaße. - Ersatz für OST NKTP 3939.
12-40	Maschinen zur spangebenden Metallbearbeitung. Flach-Schleifmaschinen mit horizontaler Spindel und rechteckigem Tisch für allgemeine Verwendung. Genauigkeitsnormen. - Ersatz für OST NKTP 3423.
273-41	Maschinen zur spangebenden Metallbearbeitung. Präzisions-Flachschleifmaschinen mit horizontaler Spindel und rechteckigem Tisch. Genauigkeitsnormen.
16-40	Maschinen zur spangebenden Metallbearbeitung. Shaping-Hobelmaschinen. Genauigkeitsnormen. - Ersatz für OST NKTP 2405.
OST 35-54	Maschinen zur spangebenden Metallbearbeitung. Lang-Hobelmaschinen. Genauigkeitsnormen. - Ersatz für GOST 35-40.
GOST 97-51	Maschinen zur spangebenden Metallbearbeitung. Lang-Fräsmaschinen für allgemeine Verwendung. Genauigkeitsnormen. - Ersatz für GOST 97-41.
GOST 5393-50	Maschinen zur spangebenden Metallbearbeitung. Räummaschinen für allgemeine Verwendung. Technische Daten. Hauptmaße.

Declassified and Approved For Release @ 50-Yr 2014/05/08 : CIA-RDP81-01043R003800010001-4

Declassified and Approved For Release @ 50-Yr 2014/05/08 : CIA-RDP81-01043R003800010001-4

Index und Nummer des Standards	Benennung des Standards
GOST 98-41	Maschinen zur spangebenden Metallbearbeitung. Radialbohrmaschinen für allgemeine Verwendung. Genauigkeitsnormen. - Ersatz für OST NKTP 2410.
GOST 1222-41	Maschinen zur spangebenden Metallbearbeitung. Radialbohrmaschinen. Hauptmaße. - Ersatz für OST NKTP 7989/947.
GOST 2110-57	Waagerecht-Bohrwerke. Genauigkeitsnormen. - Ersatz für GOST 2110-43.
GOST 17-40	Maschinen zur spangebenden Metallbearbeitung. Universal-Revolverdrehmaschinen. Genauigkeitsnormen. - Ersatz für OST NKTP 2408.
GOST 1797-42	Maschinen zur spangebenden Metallbearbeitung. Gewinde-Fräsmaschinen für lange Gewinde. Genauigkeitsnormen.
GOST 685-41	Maschinen zur spangebenden Metallbearbeitung. Hinterdrehmaschinen. Genauigkeitsnormen.
GOST 1110-41	Maschinen zur spangebenden Metallbearbeitung. Mehrmeißel-Drehmaschinen. Genauigkeitsnormen. - Ersatz für OST 20191-40.
GOST 1969-43	Maschinen zur spangebenden Metallbearbeitung. Präzisionsdrehmaschinen. Genauigkeitsnormen.
GOST 1584-42	Maschinen zur spangebenden Metallbearbeitung. Universal-Schleifböcke. Genauigkeitsnormen.
GOST 155-41	Maschinen zur spangebenden Metallbearbeitung. Präzisions-Vertikal-Fräsmaschinen. Genauigkeitsnormen.

Declassified and Approved For Release @ 50-Yr 2014/05/08 : CIA-RDP81-01043R003800010001-4

Declassified and Approved For Release @ 50-Yr 2014/05/08 : CIA-RDP81-01043R003800010001-4

Index und Nummer des Standards	Benennung des Standards
GOST 154-41	Maschinen zur spangebenden Metallbearbeitung. Präzisions-Horizontal-Fräsmaschinen und -Universal-Fräsmaschinen. Genauigkeitsnormen.
GOST 3183-50	Maschinen zur spangebenden Metallbearbeitung. Schlitz- und Gewinde-Fräsmaschinen. Hauptmaße. - Ersatz für GOST 3183-46.
GOST 5642-51	Maschinen zur spangebenden Metallbearbeitung. Schlitz-Fräsmaschinen. Genauigkeitsnormen.
GOST 165-49	Ausleger-Fräsmaschinen. Hauptmaße. - Ersatz für GOST 165-41 und GOST 192-41.
GOST 2041-43	Maschinen zur spangebenden Metallbearbeitung. Vertikal-Honmaschinen. Genauigkeitsnormen.
GOST 2700-44	Werkzeugmaschinen für die optische Industrie. Spindelköpfe. Anschlußmaße.
GOST 6566-53	Kreissägen für allgemeine Verwendung. Maßreihe und Hauptdaten. - Ersatz für OST NKTP 8215/1191.
GOST 873-53	Flachschleifmaschinen für allgemeine Verwendung mit rechteckigem Tisch und vertikaler Spindel. Maßreihe und Hauptdaten. - Ersatz für GOST 873-41.
GOST 874-53	Flachschleifmaschinen für allgemeine Verwendung mit rechteckigem Tisch und horizontaler Spindel. Maßreihe und Hauptdaten. - Ersatz für GOST 874-41.
GOST 1105-54	Shaping-Hobelmaschinen. Hauptdaten und Maße. - Ersatz für GOST [illegible]

Declassified and Approved For Release @ 50-Yr 2014/05/08 : CIA-RDP81-01043R003800010001-4

Declassified and Approved For Release @ 50-Yr 2014/05/08 : CIA-RDP81-01043R003800010001-4

Index und Nummer des Standards	Benennung des Standards
GOST 439-53	Einständer- und Zweiständer-Hobelmaschinen. Maßreihe und Hauptdaten. - Ersatz für GOST 439-41.
GOST 6955-54	Lang-Fräsmaschinen für allgemeine Verwendung. Hauptdaten und Maße.
GOST 5404-54	Bohrmaschinen für allgemeine Verwendung. Genauigkeitsnormen. - Ersatz für GOST 5404-50.
GOST 3179-54	Revolver-Drehmaschinen. Hauptdaten und Hauptmaße. - Ersatz für GOST 3179-46.
GOST 6728-53	Gewinde-Schleifmaschinen. Hauptdaten und Maße.
GOST 44-56	Karussell-Drehmaschinen. Genauigkeitsnormen. - Ersatz für GOST 44-40.
GOST 7895-56	Universal-Drehmaschinen. Normen für die Steifigkeit der Konstruktion.
GOST 42-56	Universal-Drehmaschinen. Genauigkeitsnormen. - Ersatz für GOST 42-40.
GOST 440-53	Drehmaschinen. Hauptdaten und Hauptmaße. - Ersatz für GOST 440-47 und GOST 1151-47.
OST 428	Drehmaschinen. Vorderes Spindelende.
GOST 8308-57	Universal-Werkzeugschleifmaschinen. Hauptdaten und Hauptmaße.
GOST 836-47	Fräsmaschinen. Spindelköpfe und Dornenden. - Ersatz für GOST 836-41.
GOST 13-54	Ausleger-Fräsmaschinen. Genauigkeitsnormen. - Ersatz für GOST 13-40 und GOST 96-41.

Declassified and Approved For Release @ 50-Yr 2014/05/08 : CIA-RDP81-01043R003800010001-4

Declassified and Approved For Release @ 50-Yr 2014/05/08 : CIA-RDP81-01043R003800010001-4

...u und Nummer ...Standards	Benennung des Standards
...20186-40	Werkzeugmaschinen. Richtung der Arbeitsbewegungen.
...3861-47	Drehbare Tische, rund. Hauptmaße.
...6569-53	Rechteckige und runde Tische für Metallbearbeitungsmaschinen. Hauptmaße.
...5173-49	Spindeln für Bohrmaschinen und Bohrwerke. Technische Bedingungen. (Empfehlung).
...4708-49	Spindeln für Drehmaschinen und Revolver-Drehmaschinen. Technische Bedingungen. (Empfehlung).
...4663-49	Spindeln für Fräsmaschinen. Technische Bedingungen. (Empfehlung).
...4791-49	Spindeln für Schleifmaschinen. Technische Bedingungen. (Empfehlung).

Gruppe G 82. Maschinen zur Fortbewegung von Gasen und Flüssigkeiten. (Kompressoren, Pumpen, Ventilatoren, Gebläse).

...1867-57	Hochvakuumpumpen. Typen und Hauptdaten. - Ersatz für GOST 1867-42.
...5976-55	Kreiselgebläse für allgemeine Zwecke. - Ersatz für GOST 5976-51.
...7402-55	Elektrische Haushaltventilatoren. Technische Bedingungen.
...6625-53	Gruben-Ventilatoren für örtliche Bewetterung. Hauptdaten.
...6791-53	Kolben-Luftverdichter für allgemeine Zwecke. Typen und Hauptdaten.

Declassified and Approved For Release @ 50-Yr 2014/05/08 : CIA-RDP81-01043R003800010001-4

Declassified and Approved For Release @ 50-Yr 2014/05/08 : CIA-RDP81-01043R003800010001-4

Index und Nummer des Standards	Benennung des Standards
GOST 7426-55	Kolben-Luftverdichter, stationär, für allgemeine Zwecke. Technische Bedingungen.
GOST 7475-55	Kolbenverdichter für Kälteanlagen. Technische Bedingungen.
GOST 6492-53	Kolbenverdichter für Kälteanlagen. Typen und Hauptdaten.
GOST 6204-52	Kreiselgebläse für Sintermaschinen. Hauptdaten.
GOST 6205-52	Kreiselgebläse für Koksöfen. Hauptdaten.
GOST 6031-51	Schlammpumpen. Typen und Hauptdaten.
GOST 6000-51	Kondensat- und Boiler-Pumpen. Hauptdaten.
GOST 6812-53	Kreiselpumpen und Axialpumpen (Propellerpumpen) für Wasser. Technische Bedingungen.
GOST 4241-48	Kreiselpumpen mit Förderleistungen von 3000-18000 m³/h reinem Wasser. Normreihe der Nenndaten.
GOST 7363-55	Speise-Kreiselpumpen mit Antrieb durch Elektromotor.
GOST 8388-57	Schlamm-Kreiselpumpen. Typen und Hauptdaten. - Ersatz für GOST 3289-46, Teil "Schlamm-Kreiselpumpen" und OST NKTP 3481.
GOST 8336-57	Kolben-Dampfpumpen, liegend. Typen, Hauptdaten und Hauptmaße. - Ersatz für GOST 579-41, GOST 580-41 und GOST 2634-45.
GOST 581-41	Kolben- und Plunger-Pumpen. Stehende Dampfpumpen. Druck 4 und 6 atü. Typen und Hauptdaten. - Ersatz für OST 23050-39. Teil "Tabelle 4", OST 2467 und OST 2469.

Declassified and Approved For Release @ 50-Yr 2014/05/08 : CIA-RDP81-01043R003800010001-4

Declassified and Approved For Release @ 50-Yr 2014/05/08 : CIA-RDP81-01043R003800010001-4

ex und Nummer Standards	Benennung des Standards
582-41	Kolben- und Plunger-Pumpen. Stehende Dampfpumpen (Druck 20 atü). Typen und Hauptdaten. - Ersatz für OST 23050-39, Teil "Tabelle 5" und OST 3468.
935-56	Feuerlösch-Handpumpen. - Ersatz für GOST 935-41.
6438-52	Netzpumpen (für Leitungsnetze). Typen und Hauptdaten.
2640-44	Kreiselpumpen mit Elektromotor, senkrechte Ausführung, Förderleistung: 22-180 l/min. Hauptmaße.
8337-57	Kreiselpumpen mit fliegend gelagertem Laufrad. Typen und Hauptdaten. - Ersatz für GOST 2545-46, Teil "Pumpen mit fliegend gelagertem Laufrad".

Gruppe G 83. Ausrüstung für Schmieden und Pressenbetriebe.

T 6733-53	Muttern-Kaltstauchautomaten. Genauigkeitsnormen.
T 6414-52	Mutter-Kaltstauchautomaten. Maßreihe und Hauptdaten.
T 6723-53	Stanzautomaten. Genauigkeitsnormen.
T 6626-50	Stanzautomaten. Hauptdaten.
T 967-54	Automatische Ma[illegible]schinen. Genauigkeitsnormen.
T [illegible]	[illegible]
T [illegible]	[illegible]

Declassified and Approved For Release @ 50-Yr 2014/05/08 : CIA-RDP81-01043R003800010001-4

Declassified and Approved For Release @ 50-Yr 2014/05/08 : CIA-RDP81-01043R003800010001-4

Index und Nummer des Standards	Benennung des Standards
GOST 6283-52	Gewinde-Walzautomaten mit flachen Backen. Maßreihe und Hauptdaten.
GOST 5625-50	Doppelschlag-Kaltstauchautomaten mit geteiltem Gesenk. Hauptdaten.
GOST 5624-50	Doppelschlag-Kaltstauchautomaten mit ungeteiltem Gesenk. Hauptdaten.
GOST 6384-52	Einschlag- und Doppelschlag-Kaltstauchautomaten mit ungeteiltem u.get. Gesenk. Genauigkeitsnormen.
GOST 5623-50	Einschlag-Kaltstauchautomaten mit geteiltem Gesenk. Hauptdaten.
GOST 5622-50	Einschlag-Kaltstauchautomaten mit ungeteiltem Gesenk. Hauptdaten.
GOST 7600-55	Schmiedepressen. Allgemeine technische Bedingungen.
GOST 7023-56	Horizontal-Schmiedemaschinen. Hauptdaten und Hauptmaße. - Ersatz für GOST 7023-54.
GOST 6724-53	Portal-Dampf- und -Lufthämmer. Genauigkeitsnormen.
GOST 4730-49	Portal-Oberdampf- und -Lufthämmer. Hauptdaten und Hauptmaße.
GOST 6808-53	Schmiede-Lufthämmer. Genauigkeitsnormen.
GOST 6039-51	Dampfhämmer für Freiform- und Gesenkschmieden. Befestigungs-Elemente für Sättel und Gesenke am Bären und an der Schabotte. Hauptmaße. - Ersatz für OST 20183-40.
GOST 7024-54	Gesenk-Dampf- und -Lufthämmer. Hauptdaten und Hauptmaße.

Declassified and Approved For Release @ 50-Yr 2014/05/08 : CIA-RDP81-01043R003800010001-4

Declassified and Approved For Release @ 50-Yr 2014/05/08 : CIA-RDP81-01043R003800010001-4

Index und Nummer des Standards	Benennung des Standards
GOST 712-52	Schmiede-Lufthämmer. Hauptdaten und Hauptmaße. - Ersatz für GOST 712-41.
GOST 8249-56	Rotierende Einständerschere mit einem Messerpaar. Hauptdaten und Hauptmaße.
GOST 8248-56	Kurbelschere in geschlossener Ausführung zum Teilen von leichtem Halbzeug. Hauptdaten und Hauptmaße.
GOST 6766-53	Blechscheren mit geneigten Messern. Genauigkeitsnormen.
GOST 6282-52	Blechscheren mit geneigten Messern. Maßreihe und Hauptdaten. - Ersatz für OST 20152-39.
GOST 8260-56	Automatische Stufen-Kurbelpresse. Hauptdaten und Hauptmaße.
GOST 7209-54	Reibspindelpressen. Genauigkeitsnormen.
GOST 713-49	Reibspindelpressen. Hauptdaten und Maße. - Ersatz für GOST 713-41.
GOST 8200-56	Hydraulische Pressen zur Herstellung von Erzeugnissen aus Kunststoffen. Hauptdaten und Hauptmaße.
GOST 7284-54	Hydraulische Schmiedepressen mit 4 Säulen für allgemeine Verwendung. Hauptdaten und Maße.
GOST 8247-56	Doppeltwirkende Zweikurbelpresse in geschlossener Bauart. Hauptdaten und Hauptmaße.
GOST 7[illegible]-55	Einfachwirkende Zweikurbelpresse in geschlossener Bauart. Hauptdaten und Hauptmaße.
GOST [illegible]	[illegible]

Declassified and Approved For Release @ 50-Yr 2014/05/08 : CIA-RDP81-01043R003800010001-4

Declassified and Approved For Release @ 50-Yr 2014/05/08 : CIA-RDP81-01043R003800010001-4

Index und Nummer des Standards	Benennung des Standards
GOST 5658-51	Einhüftige Kurbelpressen. Genauigkeitsnormen.
GOST 870-51	Einhüftige Kurbelpressen. Hauptdaten und Maße. - Ersatz für GOST 870-41.
GOST 7879-56	Kurbel-Abkantpressen. Hauptdaten und Hauptmaße.
GOST 7901-56	Hydraulische einfachwirkende Stanspressen in Rahmenbauart mit Einzelantrieb. Hauptdaten und Hauptmaße.
GOST 7355-55	Kombinierte Presse und Schere. Hauptdaten und Hauptmaße.
GOST 6739-53	Einkurbel-Abgratpressen, geschlossene Ausführung. Maßreihe und Hauptdaten.
GOST 7639-55	Doppeltwirkende Einkurbelpresse in geschlossener Bauart. Hauptdaten und Hauptmaße.
GOST 4745-49	Einfachwirkende Einkurbelpressen in geschlossener Ausführung. Genauigkeitsnormen.
GOST 4862-49	Einfachwirkende Einkurbelpressen in geschlossener Ausführung. Hauptdaten und Maße.
GOST 4744-49	Einfachwirkende Einkurbelpressen in offener Ausführung mit schwenkbarem Ständer. Genauigkeitsnormen.
GOST 4382-48	Einfachwirkende Einkurbelpressen in offener Ausführung mit schwenkbarem Ständer. Hauptdaten und Maße.
GOST 7178-56	Hydraulische [illegible] pressen [illegible] Hauptdaten und Maße

Declassified and Approved For Release @ 50-Yr 2014/05/08 : CIA-RDP81-01043R003800010001-4

Declassified and Approved For Release @ 50-Yr 2014/05/08 : CIA-RDP81-01043R003800010001-4

Index und Nummer des Standards	Benennung des Standards
GOST 5793-51	Kniehebel-Kalibrierpressen. Genauigkeitsnormen.
GOST 5384-50	Kniehebel-Kalibrierpressen. Hauptdaten und Maße.

Gruppe G 84. M o t o r e n. (außer für Transportmittel und Dampfkraftanlagen).

GOST 6907-54	Pleuelschrauben für Diesel- und Gasmotoren. Technische Bedingungen.
GOST 704-52	Kurbelwellen für Diesel- und Gasmotoren. Technische Bedingungen. - Ersatz für GOST 704-41.
GOST 2656-55	Windkraftanlagen. Typen, Hauptdaten und Anforderungen. - Ersatz für GOST 2656-44.
GOST 7274-54	Gußeisen-Zylinderbuchsen für Diesel- und Gasmotoren. Technische Bedingungen.
GOST 6906-54	Muttern für Pleuelschrauben von Diesel- und Gasmotoren. Technische Bedingungen.
VKS 7107	Gasmotoren für kleine und mittlere Leistungen. Klassifizierung. Hauptdaten.
OST 4393-48	Kompressorlose stat. und Schiffs-Dieselmotoren. Typen. Hauptdaten. Sinnbilder. - Ersatz für OST VKS 7107.
OST 5732-51	Stationäre Dieselmotoren. Technische Bedingungen. Typen. - Ersatz für OST N-TP 149.

Declassified and Approved For Release @ 50-Yr 2014/05/08 : CIA-RDP81-01043R003800010001-4

Declassified and Approved For Release @ 50-Yr 2014/05/08 : CIA-RDP81-01043R003800010001-4

Index und Nummer des Standards	Benennung des Standards
GOST 8334-57	Druckventile für Einspritzpumpen von stationären, Schiffs- und Lokomotivdieselmotoren. Technische Bedingungen.
GOST 7133-54	Kolben-Ringe für Diesel- und Gasmotoren. Technische Bedingungen.
GOST 7745-55	Einspritzpumpen für stationäre, Schiffs- und Lokomotivdieselmotoren. Technische Bedingungen.
GOST 8052-56	Kolbenbolzen für Diesel- und Gasmotoren. Technische Anforderungen.
GOST 7726-55	Pumpenelemente für Einspritzpumpen von stationären, Schiffs- und Lokomotivdieselmotoren. Technische Bedingungen.
GOST 7744-55	Zerstäuber für Einspritzventile von stationären, Schiffs- und Lokomotivdieselmotoren. Technische Bedingungen.
GOST 7743-55	Einspritzventile für stationäre, Schiffs- und Lokomotivdieselmotoren. Technische Bedingungen.

Gruppe G 85. Ausrüstungen für Autogenschweißung und Brennschneiden.

GOST 5944-51	Azetylenflaschen mit Füllung aus poröser Masse und Aceton. Technische Bedingungen.
GOST [illegible]	[illegible] für Gasflaschen. - Ersatz für GOST [illegible].
GOST [illegible]	[illegible]

Declassified and Approved For Release @ 50-Yr 2014/05/08 : CIA-RDP81-01043R003800010001-4

Declassified and Approved For Release @ 50-Yr 2014/05/08 : CIA-RDP81-01043R003800010001-4

Index und Nummer des Standards	Benennung des Standards
GOST 5190-57	Azetylenerzeuger. Klassifizierung und technische Anforderungen. - Ersatz für GOST 5190-49.
GOST 1077-49	Universal-Saugbrenner zum Autogenschweißen. Technische Bedingungen. - Ersatz für GOST 1077-41.
GOST 5614-51	Maschinen zum Sauerstoff-Brennschneiden. Typen. Hauptdaten. - Ersatz für GOST 5614-50.
GOST 1078-56	Nippel für Gummischläuche mit Gewebeeinlage für Anlagen zur Flammenbearbeitung von Metallen. - Ersatz für GOST 1078-49.
GOST 5314-50	Membran-Schweißplatz-Reduzierventil für gelöstes Azetylen mit Betriebsdrücken von 0,2-1,5 kg/cm^2. Technische Bedingungen. - Ersatz für OST 14808-39.
GOST 6268-52	Reduzier-Ventile für die Flammenbearbeitung von Metallen. Hauptdaten.
GOST 5313-54	Reduzier-Ventile für Sauerstoffflaschen zur Flammenbearbeitung von Metallen. - Ersatz für GOST 5313-50.
GOST 5191-49	Saug-Schneidbrenner zum Sauerstoff-Brennschneiden mit Azetylen-Sauerstoff-Vorwärmerflamme. Technische Bedingungen. - Ersatz für OST 17503-39.

Gruppe [illegible]

GOST [illegible]

GOST [illegible]

Declassified and Approved For Release @ 50-Yr 2014/05/08 : CIA-RDP81-01043R003800010001-4

Declassified and Approved For Release @ 50-Yr 2014/05/08 : CIA-RDP81-01043R003800010001-4

Index und Nummer des Standards	Benennung des Standards
GOST 2195-43	Rollenflaschen für Hanfseile. Außenmaße. Technische Bedingungen. - Ersatz für OST NKTP 8197/1173 und OST NKTP 8198/1174.
GOST 4751-52	Anhängeösen (Anschlagösen) mit Gewinde und Gewindebohrungen dafür. - Ersatz für GOST 4751-49.
GOST 8288-57	Bunker-Flachschieberverschlüsse für allgemeine Zwecke. Abmessungen der Auslauföffnungen.
GOST 8415-57	Schwingschieberverschlüsse für Bunker allgemeiner Art. Schiebertypen und Abmessungen der Auslauföffnungen.
GOST 3569-47	Laufräder für Elektro-Laufkrane. Hauptmaße. (Empfehlung).
GOST 2037-43	Stationäre Schneckenförderer für allgemeine Verwendung.
GOST 2103-52	Fahrbare Gurtförderer für allgemeine Verwendung. - Ersatz für GOST 2103-47.
GOST 1596-53	Stationäre Gurtförderer für allgemeine Verwendung. - Ersatz für GOST 1596-42.
GOST 2035-54	Stationäre Plattenbandförderer für allgemeine Verwendung. - Ersatz für GOST 2035-43.
GOST [illegible]	[illegible] für allgemeine Verwendung mit zerlegbarer Kette [illegible]
GOST [illegible]	[illegible]

Declassified and Approved For Release @ 50-Yr 2014/05/08 : CIA-RDP81-01043R003800010001-4

Declassified and Approved For Release @ 50-Yr 2014/05/08 : CIA-RDP81-01043R003800010001-4

Index und Nummer des Standards	Benennung des Standards
OST 595[illegible]-51	Plattenbandförderer für Gießformen (mit Laufrollen an den Bandgliedern).
OST 2224-43	Stahlkauschen für Stahlseile. Maße.
OST 1106-54	Handlaufkatzen mit Schneckenflaschenzug. Hauptmaße und Daten. - Ersatz für GOST 1106-41, Abschnitte I und II.
OST 47-54	Handlaufkatzen. Typen und Hauptdaten. - Ersatz für GOST 47-40, Abschnitte I, II und III.
OST 7413-55	Universal-Einträgerhandlaufkrane mit Unterflansch-Kranfahrwerk. (Hängekrane). Typen und Daten.
OST 7379-55	Turmbaukrane.
OST 877-52	Eisenbahn-Drehkrane. - Ersatz für GOST 877-41.
OST 7352-55	Bockkrane mit elektrisch angetriebenem Hakenhubwerk. Typen und Hauptdaten.
OST 7532-55	Einträger-Laufkrane mit Elektrozug (E-Zugkrane). Hauptdaten und Hauptmaße.
OST [illegible]-41	Laufkrane. Spannweiten. - Ersatz für OST NKTP 3102.
OST [illegible]-54	Handlaufkrane. Typen. Hauptmaße und Hauptdaten. - Ersatz für GOST 1[illegible]-42 und GOST [illegible] Teil "Hauptdaten"
[illegible]	Laufkrane. Technische Bedingungen. Ersatz für GOST [illegible] Teil "Technische Bedingungen"

Declassified and Approved For Release @ 50-Yr 2014/05/08 : CIA-RDP81-01043R003800010001-4

Declassified and Approved For Release @ 50-Yr 2014/05/08 : CIA-RDP81-01043R003800010001-4

Index und Nummer des Standards	Bezeichnung des Standards
GOST 6509-53	Elektro-Gießkrane. Hauptdaten. - Ersatz für OST 20195-40, Abschnitt III.
GOST 7464-55	Elektro-Normallaufkrane für Tragfähigkeit von 5-50 t und leichtem Betrieb. Hauptdaten und Hauptmaße. - Ersatz für OST 20195-40, Abschnitte Ia und IIa.
GOST 3332-54	Elektro-Normallaufkrane für Tragfähigkeiten von 5-[illegible] t und mittlerem sowie schwerem Betrieb. Hauptdaten und Hauptmaße. - Ersatz für GOST 3332-46.
GOST 6711-53	Elektro-Normallaufkrane für Tragfähigkeiten von 75-250 t. Hauptmaße und Hauptdaten. - Ersatz für OST 20195-40, Abschnitte IIa und IIb.
GOST 7890-56	Eintäger-Elektrolaufkrane (Normalausführung) mit Unterflansch-Kranfahrwerk (Hängekrane). Typen, Hauptdaten und Hauptmaße.
GOST 7994-56	Elektrische Portalkrane [illegible] t Tragfähigkeit
GOST [illegible]	Doppelhaken für Hel[illegible] maschinellem Antrieb. Maße und Hauptdaten. - Ersatz für OST [illegible]-40.

Declassified and Approved For Release @ 50-Yr 2014/05/08 : CIA-RDP81-01043R003800010001-4

Declassified and Approved For Release @ 50-Yr 2014/05/08 : CIA-RDP81-01043R003800010001-4

Index und Nummer des Standards	Benennung des Standards
GOST 2105-53	Einfache Lasthaken und Doppelhaken. Technische Bedingungen. - Ersatz für GOST 2105-43.
GOST 6619-53	Einfache und Doppel-Lamellenlasthaken.
GOST 2914-45	Eintrommel-Elektrowinde für allgemeine Verwendung. Hauptdaten und Außenabmessungen.
GOST 7014-54	Handkabelwinden für allgemeine Verwendung.
GOST 5746-53	Elektrische Personenaufzüge. Hauptmaße der Kabinen und Schächte. - Ersatz für GOST 5746-51.
GOST 5745-51	Elektrische Aufzüge. Normreihen der Tragfähigkeiten und Geschwindigkeiten. - Ersatz für OST NKTM 8796-39.
NKTM 8799-39	Elektrische Lastenaufzüge mit aussetzender Arbeitsweise. Tragfähigkeit und Hauptmaße der Kabinen und Schächte sowie der Maschinenräume. - Ersatz für OST NKTP 8799/2073.
NKTM 8800-39	Elektrische Lastenaufzüge mit aussetzender Arbeitsweise. Kleine Ausführungen. Hauptmaße der Kabinen, Schächte und Maschinenräume. - Ersatz für OST NKTP [illegible].
NKTM 8798-3[illegible]	Elektrische Krankenaufzüge mit aussetzender Arbeitsweise. Tragfähigkeiten und Hauptmaße der Kabinen, Schächte und Maschinenräume. Ersatz für OST [illegible]

[illegible]-41

Declassified and Approved For Release @ 50-Yr 2014/05/08 : CIA-RDP81-01043R003800010001-4

Declassified and Approved For Release @ 50-Yr 2014/05/08 : CIA-RDP81-01043R003800010001-4

Index und Nummer des Standards	Benennung des Standards
GOST 1575-54	Aussetzende Fördermittel und Hebezeuge. Reihe der Tragfähigkeiten. - Ersatz für GOST 1575-42.
GOST 1682-56	Aussetzende Hebezeuge und Fördermittel. Reihe der Tragfähigkeiten für die einzelnen Maschinenarten. - Ersatz für GOST 1682-42.
GOST 6899-54	Flaschenzüge und Handlaufkatzen. Technische Bedingungen. - Ersatz für GOST 47-40, Abschnitte IV, V, VI, GOST 1106-41, Abschnitte III, IV, V, GOST 2799-45, Abschnitte III, IV, V, GOST 1107-41 Abschnitte IV, V, VI.
GOST 1107-54	Schneckenflaschenzüge. Hauptmaße und Daten. - Ersatz für GOST 1107-41 Abschnitte I, II, III.
GOST 2799-54	Stirnradflaschenzüge. Typen und Hauptdaten. - Ersatz für GOST 2799-45 Abschnitte I und II.
GOST 3472-54	Elektrozüge mit Laufkatze. Hauptdaten und Maße. - Ersatz für GOST 3472-46.
GOST 7882-56	Elektrozüge. Technische Bedingungen.
GOST 6491-53	Kokillenwagen.
GOST 6642-53	Muldenwagen (für Chargiermulden).
GOST 7485-55	Einschienen-Greiferlaufkatzen. Hauptdaten und Hauptmaße.
GOST 7486-55	Einschienen-Laufkatzen mit Hakenhubwerk Hauptdaten und Hauptmaße
GOST 7887-56	Einschienen-Laufkatzen. Technische Bedingungen

Declassified and Approved For Release @ 50-Yr 2014/05/08 : CIA-RDP81-01043R003800010001-4

Declassified and Approved For Release @ 50-Yr 2014/05/08 : CIA-RDP81-01043R003800010001-4

Index und Nummer des Standards	Benennung des Standards
GOST 6620-53	Gehänge für Gießkrane.
GOST 191-52	Lamellen-Lastketten. - Ersatz für GOST 191-41.
GOST 7070-54	Ketten für allgemeine Verwendungszwecke.
GOST 586-41	Antriebsketten. Buchsen und Buchsen-Rollenketten. Hauptmaße und technische Bedingungen.
GOST 2319-55	Last- und Zugketten, geschweißt. - Ersatz für GOST 2319-43.
GOST 588-54	Laschen-Zugketten. - Ersatz für GOST 588-41.
GOST 589-54	Glieder-Zugketten. - Ersatz für GOST 589-41.
Gruppe G 87. Maschinen und Ausrüstungen für die Kältetechnik.	
GOST 8236-56	Einlaß- und Auslaßventile für Diesel- und Gasmotoren. Technische Bedingungen.
Gruppe G 88. Maschinen, Ausrüstungen und Inventar für den Feuerlöschdienst.	
GOST 8222-56	Brandhaken. - Ersatz für GOST [illegible] und GOST 1312-47.
GOST 8220-56	Unterflurhydranten.
GOST 2217-54	Kupplungen für Feuerlöschschläuche. - Ersatz für GOST 2217-43.
GOST [illegible]	[illegible] Feuerlöschschläuche.

Declassified and Approved For Release @ 50-Yr 2014/05/08 : CIA-RDP81-01043R003800010001-4

Declassified and Approved For Release @ 50-Yr 2014/05/08 : CIA-RDP81-01043R003800010001-4

Index und Nummer des Standards	Benennung des Standards
GOST 7041-54	Karabiner-Haken für Feuerwehr-leibgurte.
GOST 7499-55	Überflurhydranten.
GOST 8221-56	Einreißhaken. - Ersatz für GOST 3723-47 und GOST 3856-47.
GOST 1098-47	Feuerwehrbrechstangen. - Ersatz für GOST V-1098-41, GOST V-1383-42, GOST V-1384-42 und GOST V-1385-42. (Empfehlung).
GOST 182-53	Hand-Schaumfeuerlöscher.- Ersatz für GOST 182-41.
GOST 7276-54	Kohlensäure-Handfeuerlöscher.
GOST 7182-54	Schaumgeneratoren.
GOST 7183-54	Schaummischer.
GOST 7040-54	Rettungsgurt für Feuerwehren.
GOST 8037-56	Abzweigköpfe für 3 Löschschläuche.
GOST 7043-54	Strahlrohre.
GOST 7042-54	Sprührohre.
GOST 7184-54	Schaum-Strahlrohre.
GOST 7044-54	Handstrahlrohre.
GOST [illegible]	[illegible] - Ersatz für GOST [illegible]
GOST [illegible]	
[illegible]	Abnahmeregeln Prüfverfahren Verpackung Signierung
GOST 4	[illegible] - Ersatz

Declassified and Approved For Release @ 50-Yr 2014/05/08 : CIA-RDP81-01043R003800010001-4

Declassified and Approved For Release @ 50-Yr 2014/05/08 : CIA-RDP81-01043R003800010001-4

Index und Nummer des Standards	Benennung des Standards
GOST 7295-54	Kolbenringe. Verfahren der mechanischen Werkstoffprüfung. - Ersatz für OST 26072.
GOST 6134-52	Flügel- und Wirbel-Pumpen. Prüfungsregeln und Prüfverfahren.

Klasse G 9. Landwirtschaftliche Maschinen und landwirtschaftliches Inventar.

Gruppe G 90. Klassifizierung, Nomenklatur und allgemeine Normen.

GOST 2472-44	Landwirtschaftliche Maschinen. Benennung und Markenbezeichnung der Maschinen.
GOST 5282-52	Landwirtschaftliche Maschinen. Anstrich. Technische Bedingungen. - Ersatz für GOST 5282-50.

Gruppe G 91. Gemeinsame Teile, Baugruppen und Vorrichtungen für landwirtschaftliche Maschinen.

GOST 198-50	Einzelteile für landwirtschaftliche Maschinen. Scheiben. - Ersatz für GOST 198-41.
GOST 214-41	Einzelteile für landwirtschaftliche Maschinen, Siebbeläge mit Rund- und Langloch. Klassifizierung, Abmessungen und technische Bedingungen.
GOST 3020-51	Räder für landwirtschaftliche Maschinen. Hauptabmessungen. - Ersatz für GOST 3020-45.
GOST 2089-52	Landwirtschaftliche Maschinen. Wellen und Achsen. Durchmesser. Technische Bedingungen. - Ersatz für GOST [illegible]

Declassified and Approved For Release @ 50-Yr 2014/05/08 : CIA-RDP81-01043R003800010001-4

Declassified and Approved For Release @ 50-Yr 2014/05/08 : CIA-RDP81-01043R003800010001-4

Index und Nummer des Standards	Benennung des Standards
GOST 2325-53	Landwirtschaftliche Maschinen. Rollenbuchsen. - Ersatz für GOST 2325-43 und GOST 3474-46.
GOST 7072-54	Landwirtschaftliche Maschinen. Einzelteile aus Holz.
GOST 3642-51	Landwirtschaftliche Maschinen. Deichseln, Zugscheite und Gabeldeichseln aus Holz. - Ersatz für GOST 3642-47.
GOST 1055-53	Landwirtschaftliche Maschinen. Kettensterne mit unbearbeiteten Zähnen für Antriebsketten. - Ersatz für GOST 1055-41 und GOST 2873-45.
GOST 3121-54	Landwirtschaftliche Maschinen. Stirnräder. - Ersatz für GOST 2191-43 und GOST 3121-46
GOST 2752-55	Landwirtschaftliche Maschinen. Gelenkkupplungen. Typen und Hauptmaße. - Ersatz für GOST 2752-44.
GOST 1986-56	Landwirtschaftliche Maschinen. Gleitlager. (Augenlager). - Ersatz für GOST 1986-48.
GOST 7121-54	Landwirtschaftliche Maschinen. Sitze.
GOST 7116-54	Landwirtschaftliche Maschinen. Kratzförderer. Ketten und Kratzer.
GOST 4267-56	Landwirtschaftliche Maschinen. Ketten für Förderer. - Ersatz für GOST 4267-48.
GOST [illegible]	[illegible]

Declassified and Approved For Release @ 50-Yr 2014/05/08 : CIA-RDP81-01043R003800010001-4

Declassified and Approved For Release @ 50-Yr 2014/05/08 : CIA-RDP81-01043R003800010001-4

Index und Nummer des Standards	Benennung des Standards
GOST 1054-53	Landwirtschaftliche Maschinen. Antriebsketten aus gegossenen Hakengliedern (Ewardsketten). - Ersatz für GOST 1054-41.
GOST 4187-56	Landwirtschaftliche Maschinen. Antriebsketten aus gestanzten Hakengliedern (Ewardsketten). - Ersatz für GOST 4187-54.
GOST 3133-56	Landwirtschaftliche Maschinen. Antriebs-Riemenscheiben (Festscheiben) mit glattem Kranz. Hauptmaße. Technische Anforderungen. - Ersatz für GOST 3133-46.
	Gruppe G 92. Maschinen für die Bodenbearbeitung.
GOST 1371-48	Zinkeneggen für allgemeine Verwendung. - Ersatz für GOST 1371-42.
GOST 2905-51	Reihenkultivatoren für Gespannzug. Typen. Hauptdaten. Grundanforderungen. - Ersatz für GOST 2905-45.
GOST 1343-54	Kultivatoren. Werkzeuge und Zinken. - Ersatz für GOST 1343-49.
GOST 5798-51	Wühlgrubber für Traktorenzug. Typen. Hauptkennwerte. Hauptforderungen.
GOST 5804-51	Kultivatoren für Traktorenzug zur Tiefbearbeitung des Bodens. Typen. Hauptkennwerte. Hauptforderungen. - Ersatz für GOST [illegible]-41 bezüglich der Kultivatoren für Tiefbearbeitung des Bodens.
GOST 4114-53	Reihenkultivator für Schlepperzug Typen. Hauptdaten. [illegible] - Ersatz für [illegible]

Declassified and Approved For Release @ 50-Yr 2014/05/08 : CIA-RDP81-01043R003800010001-4

Declassified and Approved For Release @ 50-Yr 2014/05/08 : CIA-RDP81-01043R003800010001-4

Index und Nummer des Standards	Benennung des Standards
GOST 6863-54	Kultivatoren für Schlepperzug. Technische Bedingungen.
GOST 7245-54	Scheiben-Schälpflüge für Schlepperzug. Typen. Technische Bedingungen. - Ersatz für GOST 5729-51, Teil "Scheiben-Schälpflüge für Schlepperzug".
GOST 5729-51	Schälpflüge für Schlepperzug. Typen. Grundanforderungen.
GOST 1959-50	Landwirtschaftliche Maschinen. Häufelpflüge für Gespannzug. - Ersatz für GOST 1958-43 und GOST 1959-43.
GOST 120-52	Achsen, Pflugbäume, Einzelteile für Rahmen und Anhängevorrichtungen für Pflüge und Schälpflüge. Technische Bedingungen. - Ersatz für GOST 120-41.
GOST 196-41	Pflüge. Anlagen für Gespannpflüge und Schälpflüge. Pflugsech für Gespannpflüge. Technische Bedingungen.
GOST 1512-42.	Gespannpflüge für allgemeine Verwendung. Technische Bedingungen.
GOST 3641-47	Pflüge. Pflugkörper für normale Gespannpflüge und Schälpflüge. Form und Hauptkennwerte für die Streichfläche. Abmessungen der Körper.
GOST [illegible]	Pflüge. Pflugkörper für normale Schlepperpflüge. - Ersatz für GOST 65-53.
GOST 723[illegible]-54	Anbau-Scharpflüge für Schlepper für allgemeine Verwendung. Technische Bedingungen.

Declassified and Approved For Release @ 50-Yr 2014/05/08 : CIA-RDP81-01043R003800010001-4

Declassified and Approved For Release @ 50-Yr 2014/05/08 : CIA-RDP81-01043R003800010001-4

Index und Nummer des Standards	Benennung des Standards
GOST 4396-55	Anhänge-Scharpflüge für Schlepper (für allgemeine Verwendung). Technische Bedingungen. - Ersatz für GOST 4396-51.
GOST 2964-56	Universalpflüge. Kapselautomat für Schlepperpflüge. - Ersatz für GOST 2964-51.
GOST 197-50	Universalpflüge. Anlagen und auswechselbare Schleifsohlen für Schlepperpflüge und Schälpflüge. Technische Bedingungen. - Ersatz für GOST 197-41.
GOST 46-51	Universalpflüge. Schare für Schlepperpflüge, Gespannpflüge, Schälpflüge und Vorschäler. Technische Bedingungen. - Ersatz für GOST 46-40.
GOST 41-50	Universalpflüge. Streichbretter für Schlepperpflüge, Gespannpflüge, Schälpflüge und Vorschäler. Technische Bedingungen. - Ersatz für GOST 41-40.
GOST 121-51	Universalpflüge. Gegossene Rümpfe für Pflüge und Schälpflüge, für Schlepper- und Gespannzug. Technische Bedingungen. - Ersatz für GOST 121-41.
GOST 899-47	Pflüge. Gespannpflüge und Gespannschälpflüge für allgemeine Verwendung. Typen. Hauptdaten. [illegible] anforderungen. - Ersatz für GOST [illegible]-41.
GOST 6933-54	[illegible] zug.
GOST [illegible]	[illegible]
GOST [illegible]	[illegible]
GOST [illegible]	[illegible]

Declassified and Approved For Release @ 50-Yr 2014/05/08 : CIA-RDP81-01043R003800010001-4

Declassified and Approved For Release @ 50-Yr 2014/05/08 : CIA-RDP81-01043R003800010001-4

Index und Nummer des Standards	Benennung des Standards
GOST 2012-57	Pflüge. Vorschäler für Universal-Schlepperpflüge. - Ersatz für GOST 2012-50.
Gruppe G 93.	**Sämaschinen und Setz- bezw. Pflanzmaschinen.**
GOST 6404-54	Landwirtschaftliche Maschinen. Düngerstreuer. - Ersatz für GOST 6404-52.
GOST 4764-49	Landwirtschaftliche Maschinen. Saatenbeizgeräte. Typen. Hauptkennzahlen. Technische Bedingungen.
GOST 5680-51	Landwirtschaftliche Maschinen. Düngermaschinen für Schlepper- und Gespannzug. Hauptdaten. Grundanforderungen.
GOST 6654-53	Dibbelsämaschine für Traktorenzug.
GOST 1714-53	Drillmaschinen. Sävorrichtung mit Mitnehmerrad. - Ersatz für GOST 1714-42.
GOST 7267-54	Drillmaschinen für Getreide sowie Getreide- und Grassa[illegible] sche Bedingungen.
GOST [illegible]	Getreidedrillmaschinen. [illegible] scheiben-Drillschare[illegible] - Ersatz für GOST [illegible]
GOST [illegible]	Getreidedrillmaschinen [illegible] Hauptkennwerte. [illegible]

Declassified and Approved For Release @ 50-Yr 2014/05/08 : CIA-RDP81-01043R003800010001-4

Declassified and Approved For Release @ 50-Yr 2014/05/08 : CIA-RDP81-01043R003800010001-4

Index und Nummer des Standards	Benennung des Standards
GOST 7375-55	Drillmaschinen für Rübensamen. Technische Bedingungen.
GOST 1715-54	Drillmaschinen. Schmal-Drillscharen. - Ersatz für GOST 1715-42.
GOST 6010-51	Baumwollsämaschinen. Drillvorrichtungen zum Aussäen von Baumwollsamen.

Gruppe G 94. Erntemaschinen, Dreschmaschinen, Getreidereinigungsmaschinen, Samensortiermaschinen.

GOST 2643-51	Windsichter für Getreide. Hauptdaten. Technische Bedingungen. - Ersatz für GOST 2643-44.
GOST 442-50	Schlepprechen für Gespann- und Schlepperzug. Typen, Hauptdaten und Grundanforderungen. - Ersatz für GOST 442-41 (hinsichtlich der Schlepprechen für Gespannzug ersetzt durch GOST 811-53).
GOST 2003-43	Combine-Antriebsmotoren "GAZ-NATI" und "U-5". Vorrichtung für den Betrieb mit Traktoren-Petroleum. (Empfehlung).
GOST 6452-53	Antriebsmotor "U-5M" für Combines. Ersatz für OST 26058.
GOST 5021-49	Mäh-Ablagemaschinen für Gespann[illegible]. Hauptdaten. Grundanforderungen.
GOST 4959-49	Mäh-Ablagemaschinen. Tech[illegible] Bedingungen.
[illegible]	[illegible] für Dreschtrommel Getreidedreschmaschinen [illegible] für [illegible]

Declassified and Approved For Release @ 50-Yr 2014/05/08 : CIA-RDP81-01043R003800010001-4

Declassified and Approved For Release @ 50-Yr 2014/05/08 : CIA-RDP81-01043R003800010001-4

Index und Nummer des Standards	Benennung des Standards
GOST 6498-53	Anhängemähdrescher "Stalinez 6". Technische Bedingungen.
GOST 6574-53	Selbstfahrender Grasmäher KS-10. Technische Bedingungen.
GOST 4562-49	Grasmäher für Gespannzug. Hauptdaten. Grundanforderungen.
GOST 6398-52	Grasmäher für Gespannzug. Technische Bedingungen.
GOST 4973-49	Grasmäher für Schlepperzug. Technische Bedingungen.
GOST 5383-50	Anhänge-Grasmäher für Schlepperzug. Typen. Hauptdaten und Grundanforderungen.
GOST 6796-53	Flachsraufmaschine "LT-7". Technische Bedingungen.
GOST 6224-52	Flachserntemaschinen. Hauptkennwerte.
GOST 5885-51	Landwirtschaftliche Maschinen. Kettensterne und Tragrollen für Leisten-Kettenförderer.
GOST 6834-54	Landwirtschaftliche Maschinen. Getreidereinigungsmaschinen. Technische Bedingungen.
GOST 5888-51	Landwirtschaftliche Maschinen. Getreidereinigungsmaschinen. Typen und Hauptdaten.
GOST 5[illegible]-[illegible]	Landwirtschaftliche Ma[illegible]
	[illegible]

Declassified and Approved For Release @ 50-Yr 2014/05/08 : CIA-RDP81-01043R003800010001-4

Declassified and Approved For Release @ 50-Yr 2014/05/08 : CIA-RDP81-01043R003800010001-4

Index und Nummer des Standards	Benennung des Standards
GOST 2705-51	Landwirtschaftliche Maschinen. Schneckenförderer. Hauptmaße. Technische Bedingungen. - Ersatz für GOST 2705-44.
GOST 5571-55	Landwirtschaftliche Maschinen. Tuchförderer für Anhänge-Mähdrescher. - Ersatz für GOST 5571-50.
GOST 2277-43	Landwirtschaftliche Maschinen. Trieur-Zylinder. Hauptabmessungen.
GOST 4729-49	Landwirtschaftliche Maschinen. Trieure. Technische Bedingungen.
GOST 3495-49	Landwirtschaftliche Maschinen. (Ernte-). Finger für Schneidwerke. - Ersatz für GOST 3495-46.
GOST 3497-49	Landwirtschaftliche Erntemaschinen. Reibplättchen für Schneidwerke. - Ersatz für GOST 3497-46.
GOST 3496-49	Landwirtschaftliche Maschinen. Gegenhalter für Messer von Schneidwerken. - Ersatz für GOST 3496-4[illegible].
GOST 3494-53	Landwirtschaftliche Erntemaschinen. Schneidwerke. - Ersatz für GOST 3494-49.
GOST 158-53	Landwirtschaftliche Erntemaschinen. Segmente, Fingerplättchen und Messstangen für Schneidwerke. - Ersatz für GOST [illegible]-49.
GOST [illegible]573-53	Masc[illegible]
GOST [illegible]	[illegible]

Declassified and Approved For Release @ 50-Yr 2014/05/08 : CIA-RDP81-01043R003800010001-4

Declassified and Approved For Release @ 50-Yr 2014/05/08 : CIA-RDP81-01043R003800010001-4

Index und Nummer des Standards	Benennung des Standards
GOST 5714-51	Maschinen für die Heuwerbung. Schlepprechen für Schlepperzug. Technische Bedingungen.
GOST 810-53	Maschinen für die Heuwerbung. Zinken für Schlepprechen. - Ersatz für GOST 810-41.
GOST 7881-56	Maschinen für die Heuwerbung. "Pick-up"-Förderer zum Aufnehmen von Heuschwaden. Hauptdaten und Grundanforderungen.
GOST 6403-52	Maschinen für die Heuwerbung. Mechanische Heupressen. Technische Bedingungen.
GOST 5664-51	Maschinen für die Heuwerbung. Heupressen. Hauptdaten und Grundanforderungen.
GOST 7325-55	Maschinen für die Heuwerbung. Höhenförderer zum Aufführen von Heuschobern.
GOST 7496-55	Heukombine SKEM-3. Technische Bedingungen.
GOST 3099-51	Trieur-Zylinder. Formen und Abmessungen gestanzter Zellen.

Gruppe G [illegible]

GOST [illegible]

Declassified and Approved For Release @ 50-Yr 2014/05/08 : CIA-RDP81-01043R003800010001-4

Declassified and Approved For Release @ 50-Yr 2014/05/08 : CIA-RDP81-01043R003800010001-4

Index und Nummer des Standards	Benennung des Standards
GOST 441-49	Landwirtschaftliche Maschinen. Messer für Futterbereitungsmaschinen. - Ersatz für GOST 441-45.
GOST 6644-53	Landwirtschaftliche Maschinen. Automatische Tränkanlagen.
GOST 6640-53	Stroh- und Silofutter-Schneidemaschine "RSS-6,0". Technische Bedingungen.

Gruppe G 96. Werkzeuge und Geräte für Gartenbau und Landwirtschaft.

GOST 6653-53	Gabeln für die Landwirtschaft.
GOST 2935-54	Sensen für die Landwirtschaft. - Ersatz für GOST 2935-51.
GOST 2315-43	Dengelhammer für Sensen. Type und Abmessungen.
GOST 3711-47	Sicheln.

Gruppe G 97. Apparate und Geräte zur Schädlingsbekämpfung.

GOST 2006-56	Sprühgeräte. Kappen und Sprühkegel für Sprühdüsen. - Ersatz für GOST 2006-43 und GOST 2007-43.
GOST 3891-47	Tornisterzerstäuber. Typen. Hauptkennwerte. Technische Bedingungen.
GOST 5731-51	Spritzgeräte. Typen. Hauptkennwerte und Hauptforderungen.

Gruppe G 99. Abnahmebedingungen, Prüfmethoden, Verpackung und Kennzeichnung.

GOST [illegible] - 4	[illegible]

Declassified and Approved For Release @ 50-Yr 2014/05/08 : CIA-RDP81-01043R003800010001-4

Declassified and Approved For Release @ 50-Yr 2014/05/08 : CIA-RDP81-01043R003800010001-4

Index und Nummer des Standards	Benennung des Standards
GOST 3949-54	Getreidereinigungsmaschinen. Prüfverfahren. - Ersatz für GOST 3949-47.
GOST 1892-53	Landwirtschaftliche Maschinen. Antriebsketten. Grenzmaße und Ausschußmerkmale. - Ersatz für GOST V-1892-42.
GOST 6784-53	Maschinen für die Heuwerbung. Verfahren der Felderprobungen.
GOST 7739-55	Zerstäuber und Spritzgeräte. Prüfverfahren.
GOST 2911-54	Universalpflüge. Verfahren der Felderprobungen. - Ersatz für GOST 2911-45.
GOST 3018-53	Getreidedrillmaschinen. Prüfverfahren. - Ersatz für GOST 3018-45.
GOST 6987-54	Spindel-Baumwollerntemaschinen. Prüfverfahren.

Declassified and Approved For Release @ 50-Yr 2014/05/08 : CIA-RDP81-01043R003800010001-4

Declassified and Approved For Release @ 50-Yr 2014/05/08 : CIA-RDP81-01043R003800010001-4

МАШИНЫ ОБОРУДОВАНИЕ И ИНСТРУМЕНТ

[illegible] И НОРМЫ ПО МАШИНОСТРОЕНИЮ

[illegible] Термины и обозначения

[illegible] трубопроводная запорная общего назначения. [illegible] Классификация (рекомендуемый) [illegible] техника Терминология — Взамен ОСТ 40202 [illegible] (рекомендуемый).

[illegible] машин Валы и оси Опоры валов и осей. Тер[illegible] (рекомендуемый)

[illegible] заделения основные термины, обозначения [illegible]

[illegible] подшипники Система условных обозна[illegible] Взамен ОСТ 6434-39

[illegible] Классификация и обозначения — [illegible]

[illegible] документация Чертежи

[illegible] хозяйства Виды чертежей — [illegible]

[illegible] хозяйства Внесение изменений в [illegible] основного производства

[illegible] хозяйства Дублирование черте[illegible] основного производства

[illegible] хозяйства Изделия основного [illegible] виды и составные части

[illegible] хозяйства Комплектность техни[illegible] изделий основного производства

[illegible] хозяйства Обозначения чертежей [illegible] производства (Основные прин[illegible]

[illegible] хозяйства Общие требования к ра[illegible] изделий основного производства. — [illegible] 26025

[illegible] хозяйства Основные надписи [illegible] и спецификации на чертежах [illegible] производства — Взамен ОСТ [illegible]

[illegible] хозяйства Правила хранения [illegible] и других технических документов [illegible]

[illegible] хозяйства Технические докумен[illegible] основного производства

[illegible] хозяйства Учет применяемости [illegible] изделий основного производства

[illegible] хозяйства Чертежи изделий вспо[illegible] производства

Год	
ГОСТ 5298—50	Система чертежного хозяйства Чертежи ремонтные изделий основного производства
ГОСТ 3452—52	Чертежи в машиностроении Буквенные обозначения — Взамен ГОСТ 3452—46
ГОСТ 3459—52	Чертежи в машиностроении Изображение и обозначение резьбы. — Взамен ГОСТ 3459—46
ГОСТ 3456—52	Чертежи в машиностроении. Линии чертежа и их обводка. — Взамен ГОСТ 3456—46
ГОСТ 3451—52	Чертежи в машиностроении. Масштабы — Взамен ГОСТ 3451—46
ГОСТ 2940—52	Чертежи в машиностроении. Нанесение на чертежах обозначений чистоты поверхностей и надписей, определяющих отделку и термическую обработку — Взамен ГОСТ 2940—45
ГОСТ 3466—52	Чертежи в машиностроении. Нанесение обозначений и порядковых номеров составных частей изделий на сборочных чертежах. — Взамен ГОСТ 3466—46
ГОСТ 3458—52	Чертежи в машиностроении. Нанесение размеров — Взамен ГОСТ 3458—46
ГОСТ 3457—46	Чертежи в машиностроении Обозначения допусков на чертежах. — Взамен ОСТ 7539—39
ГОСТ 4444—46	Чертежи в машиностроении Пружины Оформление рабочих чертежей
ГОСТ 3453—52	Чертежи в машиностроении. Расположение видов (проекций) на чертежах. Разрезы и сечения — Взамен ГОСТ 3453—46
ГОСТ 3465—52	Чертежи в машиностроении Условные изображения заклепок, болтов и отверстий для них — Взамен ГОСТ 3465—46
ГОСТ 3460—52	Чертежи в машиностроении. Условные изображения зубчатых зацеплений. — Взамен ГОСТ 3460—46
ГОСТ 3461—52	Чертежи в машиностроении. Условные изображения пружин. — Взамен ГОСТ 3461—46
ГОСТ 3462—52	Чертежи в машиностроении. Условные обозначения для кинематических схем. — Взамен ГОСТ 3462—46
ГОСТ 3463—46	Чертежи в машиностроении. Условные обозначения на схемах деталей трубопроводов, арматуры, тепло-технических и санитарно-технических приборов и аппаратуры. — Взамен ОСТ 7546—39
ГОСТ 3464—46	Чертежи в машиностроении Условные обозначения трубопроводов, несущих жидкости и газы — Взамен ОСТ 7547—39
ГОСТ 5263—56	Чертежи в машиностроении. Условные обозначения швов сварных соединений. — Взамен ГОСТ 5263—50
ГОСТ 3450—52	Чертежи в машиностроении. Форматы чертежей — Взамен ГОСТ 3450—46
ГОСТ 3454—52	Чертежи в машиностроении. Шрифты. — Взамен ГОСТ 3454—46
ГОСТ 3455—52	Чертежи в машиностроении. Штриховка в разрезах и сечениях. — Взамен ГОСТ 3455—46

Г02. Нормы расчета и проектирования

ГОСТ 6540—53	Гидравлические и пневматические устройства. Размеры диаметров цилиндров, поршней, плунжеров, штоков и золотников

Declassified and Approved For Release @ 50-Yr 2014/05/08 : CIA-RDP81-01043R003800010001-4

Declassified and Approved For Release @ 50-Yr 2014/05/08 : CIA-RDP81-01043R003800010001-4

[illegible] грузовых пластинчатых Метод [illegible] построения профиля зуба — Взамен ГОСТ [illegible]

[illegible] яговых пластинчатых Метод рас- [illegible] профиля зуба — Взамен ГОСТ [illegible]

[illegible] яговых разборных Метод расчета [illegible] профиля зуба Взамен ГОСТ 593—41

[illegible] конусности

[illegible] ветровая

[illegible] длины в машиностроении

[illegible] Звездочки для цепей приводных [illegible] Метод расчета и построения [illegible] Взамен ГОСТ 591—41

[illegible] Звездочки для цепей приводных [illegible] Метод расчета и построения [illegible] для нарезания зубьев звездочек

[illegible] оборотов трансмиссий

[illegible] безопасности

[illegible] Правила и нормы безопасной [illegible] Взамен ГОСТ 3881—47

[illegible] применение и эксплуатация

[illegible] общественные машины Правила [illegible] 48 ГОСТ 1378—48.

[illegible] 2024 48 ГОСТ 2025—50.

[illegible] 2027 48 ГОСТ 2028—50.

[illegible] 5586—50 ГОСТ 5587—50.

[illegible] 5589 50 ГОСТ 5590—50.

[illegible] 6270 52 ГОСТ 6276—52.

[illegible] машин

[illegible] номенклатура и общие нормы

[illegible] обные и рабочие для арматуры [illegible] трубопроводов — Взамен [illegible]

[illegible] фитингов и трубопро- [illegible] 355 41

[illegible] обработанных деталей (ре- [illegible]

[illegible] Классификация — Вза- [illegible] (рекомендуемый)

Детали и узлы общие для различных машин и механизмов

[illegible] манжеты и уплотнительные [illegible] «А» Взамен ГОСТ 2749—44

[illegible] для сосудов аппаратов и котлов.

[illegible] действия с мгновен- [illegible] размеры

[illegible] действия с посте-

[illegible] и посадки Система вала. 3-й класс точности. [illegible] посадка

[illegible] и посадки Система вала 3-й класс точности. [illegible] посадка

[illegible] и посадки Система вала 3-й класс точности. [illegible] ходовая посадка

[illegible] и посадки Система вала Класс точности 3а. [illegible] предельные отклонения

ГОСТ 3564—47	Лубрикаторы многоточечные с механическим приводом, ручной подкачкой и резервуаром. Основные размеры
ГОСТ 6969—54	Манжеты (воротники) резиновые уплотнительные диаметром до 300 *мм* для гидравлических устройств
ГОСТ 6678—53	Манжеты и воротники резиновые уплотнительные диаметром до 500 *мм* для пневматических устройств
ГОСТ 5147—49	Муфты шарнирные. Основные размеры
ГОСТ 6911—54	Питатели двухлинейные централизованной смазки
ГОСТ 6918—54	Фильтры линейные для густой смазки

Г12. Допуски и посадки

ГОСТ 7713—55	Допуски и посадки Основные определения — Взамен ОСТ 1001, ОСТ 1002, ОСТ 1003
ОСТ 1030	Допуски и посадки Система вала. Таблица натягов и зазоров. (Редакция 1932 г) (рекомендуемый)
НКМ 1021	Допуски и посадки. Система вала. 1-й класс точности Предельные отклонения. — Взамен ОСТ 1021 (Редакция 1937 г.)
ОСТ 1135	Допуски и посадки Система вала. 1-й класс точности Глухая посадка
ОСТ 1136	Допуски и посадки. Система вала. 1-й класс точности Тугая посадка
ОСТ 1137	Допуски и посадки. Система вала 1-й класс точности Напряженная посадка
ОСТ 1138	Допуски и посадки. Система вала. 1-й класс точности Плотная посадка
ОСТ 1139	Допуски и посадки. Система вала 1-й класс точности Скользящая посадка
ОСТ 1022	Допуски и посадки Система вала 2-й класса точности Предельные отклонения
ОСТ 1142	Допуски и посадки. Система вала 2-й класс точности Горячая посадка. (Редакция 193[illegible]) (рекомендуемый)
ОСТ 1143	Допуски и посадки Система вала 2-й класс точности Прессовая посадка. (Редакция 1932 г) (рекомендуемый)
ОСТ 1145	Допуски и посадки Система вала 2-й класс точности Глухая посадка
ОСТ 1146	Допуски и посадки. Система вала 2-й класс точности Тугая посадка
ОСТ 1147	Допуски и посадки Система вала 2-й класс точности Напряженная посадка
ОСТ 1148	Допуски и посадки. Система вала 2-й класс точности Плотная посадка
ОСТ 1149	Допуски и посадки. Система вала 2-й класс точности Скользящая посадка
ОСТ 1150	Допуски и посадки. Система вала 2-й класс точности Посадка движения
ОСТ 1151	Допуски и посадки. Система вала 2-й класс точности Ходовая посадка
ОСТ 1152	Допуски и посадки Система вала 2-й класс точности Легкоходовая посадка
ОСТ 1153	Допуски и посадки Система вала 2-й класс точности Широкоходовая посадка
НКМ 1026	Допуски и посадки. Система вала Класс точности 2а Предельные отклонения. — Взамен ОСТ 1026
ОСТ 1023	Допуски и посадки. Система вала 3-й класс точности Предельные отклонения
ОСТ [illegible]	[illegible] Система отверстия. 2-й класс точности. Плотная посадка
ОСТ 1049	Допуски и посадки. Система отверстия. 2-й класс точности. Скользящая посадка
ОСТ 1050	Допуски и посадки. Система отверстия. 2-й класс точности. Посадка движения
ОСТ 1051	Допуски и посадки. Система отверстия. 2-й класс точ- [illegible]

Declassified and Approved For Release @ 50-Yr 2014/05/08 : CIA-RDP81-01043R003800010001-4

Declassified and Approved For Release @ 50-Yr 2014/05/08 : CIA-RDP81-01043R003800010001-4

(рекомендуемый)

...шие для различных машин и механизмов

...ники манжеты и уплотнительные ...ия «А». Взамен ГОСТ 2749—44

...ей и сосудов аппаратов и котлов.

...ный ручного действия с мгновен... ...ные размеры

...ный ручного действия с посте...

Г12

...посадки. Система вала 3-й класс точности. ...ая посадка

...посадки. Система вала 3-й класс точности. ...посадка

...посадки. Система вала 3-й класс точности. ...посадка

...посадки. Система вала Класс точности 3а ...ые отклонения

...посадки. Система вала 4-й класс точности. ...ые отклонения (Редакция 1932 г.)

...посадки. Система вала 4-й класс точности ...ая посадка (Редакция 1932 г.)

...посадки. Система вала 4-й класс точности. ...посадка (Редакция 1932 г.)

...посадки. Система вала 4-й класс точности. ...ная посадка Редакция 1932 г.)

...посадки. Система вала 4-й класс точности. ...посадка (Редакция 1932 г.)

...посадки. Система вала 5-й класс точности. ...ые отклонения

...ные классы точности 7-й, 8-й и 9-й

...посадки размеров менее 1 мм — Взамен ...44

...посадки размеров свыше 500 до 10 000 мм.— ...44

...посадки. Система отверстия Таблица натя... ...редакция 1932 г.) (рекомендуемый)

...посадки. Система отверстия. 1-й класс точ... ...ые отклонения — Взамен ОСТ 1011

...посадки. Система отверстия 1-й класс точ... ...ные посадки

...посадки. Система отверстия 1-й класс точ... ...ая посадка

...посадки. Система отверстия 1-й класс точ... ...ая посадка

...посадки. Система отверстия 1-й класс точ... ...ая посадка

...посадки. Система отверстия 1-й класс точ... ...ная посадка

...посадки. Система отверстия 1-й класс точ... ...ая посадка

...посадки. Система отверстия 2-й класс точ... ...ые отклонения

...посадки. Система отверстия 2-й класс точ... ...ая посадка Редакция 1932 г.) (рекомендуемый)

...посадки. Система отверстия 2-й класс точ... ...ая посадка (Редакция 1932 г.) (рекомендуемый)

...посадки. Система отверстия 2-й класс точ... ...ая посадка (рекомендуемый)

...посадки. Система отверстия 2-й класс точ... ...ая посадка

...посадки. Система отверстия 2-й класс точ... ...ая посадка

...посадки. Система отверстия 2-й класс точ... ...ная посадка

ОСТ 1149	...тная посадка Допуски и посадки. Система вала 2-й класс точности. Скользящая посадка
ОСТ 1150	Допуски и посадки. Система вала 2-й класс точности. Посадка движения
ОСТ 1151	Допуски и посадки. Система вала 2-й класс точности. Ходовая посадка
ОСТ 1152	Допуски и посадки. Система вала 2-й класс точности. Легкоходовая посадка
ОСТ 1153	Допуски и посадки. Система вала. 2-й класс точности. Широкоходовая посадка
НКМ 1026	Допуски и посадки. Система вала. Класс точности 2а. Предельные отклонения. — Взамен ОСТ 1026
ОСТ 1023	Допуски и посадки. Система вала. 3-й класс точности. Предельные отклонения

Г13

ОСТ 1048	Допуски и посадки. Система отверстия 2-й класс точности. Плотная посадка
ОСТ 1049	Допуски и посадки. Система отверстия. 2-й класс точности. Скользящая посадка
ОСТ 1050	Допуски и посадки. Система отверстия 2-й класс точности. Посадка движения
ОСТ 1051	Допуски и посадки. Система отверстия 2-й класс точности. Ходовая посадка
ОСТ 1052	Допуски и посадки. Система отверстия 2-й класс точности. Легкоходовая посадка
ОСТ 1053	Допуски и посадки. Система отверстия 2-й класс точности. Широкоходовая посадка
НКМ 1016	Допуски и посадки. Система отверстия. Класс точности 2а. Предельные отклонения — Взамен ОСТ ВКС 1016
ОСТ 1013	Допуски и посадки. Система отверстия 3-й класс точности. Предельные отклонения
ОСТ 1060	Допуски и посадки. Система отверстия 3-й класс точности. Прессовые посадки (рекомендуемый)
ОСТ 1061	Допуски и посадки. Система отверстия 3-й класс точности. Скользящая посадка
ОСТ 1062	Допуски и посадки. Система отверстия. 3-й класс точности. Ходовая посадка
ОСТ 1063	Допуски и посадки. Система отверстия. 3-й класс точности. Широкоходовая посадка
НКМ 1017	Допуски и посадки. Система отверстия Класс точности 3а. Предельные отклонения
ОСТ 1014	Допуски и посадки. Система отверстия. 4-й класс точности. Предельные отклонения. (Редакция 1932 г.)
ОСТ 1079	Допуски и посадки. Система отверстия. 4-й класс точности. Прессовая посадка (рекомендуемый)
ОСТ 1078	Допуски и посадки. Система отверстия. 4-й класс точности. Легкоходовая посадка
ОСТ 1071	Допуски и посадки. Система отверстия. 4-й класс точности. Скользящая посадка. (Редакция 1932 г.)
ОСТ 1072	Допуски и посадки. Система отверстия. 4-й класс точности. Ходовая посадка. (Редакция 1932 г.)
ОСТ 1074	Допуски и посадки. Система отверстия. 4-й класс точности. Широкоходовая посадка. (Редакция 1932 г.)
ОСТ 1015	Допуски и посадки. Система отверстия. 5-й класс точности. Предельные отклонения

Г13. Резьбы

ГОСТ 8234—56	Выход резьбы. Сбеги, проточки и фаски. Размеры — Взамен ОСТ НКТМ 1714—39
НКТП 1261	Допуски для дюймовой резьбы по ОСТ НКТП 1260. 2-й класс точности. — Взамен ОСТ 1261
НКТП 1262	Допуски для дюймовой резьбы по ОСТ НКТП 1260. 3-й класс точности.—Взамен ОСТ 1262
НКТП 1263	Допуски для метрической резьбы по ОСТ НКТП 193 (72 — 600 мм). — Взамен ОСТ 1263
НКТМ 1280—39	Допуски для метрической резьбы по ОСТ НКТП 32. ОСТ НКТП 94, 1-й класс точности.—Взамен ОСТ 1250
НКТП 1254	Допуски для метрической резьбы по ОСТ НКТП 94 (1—5 мм), 2-й класс точности. — Взамен ОСТ 1254
НКТП 1251	Допуски для метрической резьбы по ОСТ НКТП 32 (6 — 66 мм), 2-й класс точности. — Взамен ОСТ 1251

Declassified and Approved For Release @ 50-Yr 2014/05/08 : CIA-RDP81-01043R003800010001-4

Declassified and Approved For Release @ 50-Yr 2014/05/08 : CIA-RDP81-01043R003800010001-4

[illegible] метрической резьбы по ОСТ НКТП 94
[illegible] класс точности Взамен ОСТ 1255
[illegible] метрической резьбы по ОСТ НКТП 32
[illegible] 3-й класс точности — Взамен ОСТ 1252
[illegible] резьб мелких метрических. — Взамен
[illegible] резьбы для диаметров от 0,3 до
[illegible] класс точности
[illegible] резьбы для диаметров от 0,3 до
[illegible] точности
[illegible] оидальной резьбы по ОСТ 2409,
[illegible] 24 [illegible]
[illegible] левой резьбой — Взамен ОСТ
[illegible] углом профиля 55° — Взамен
[illegible] двухзаходная с углом профиля 60° —
[illegible] 38
[illegible] для диаметров от 72 до 600 мм —
[illegible] основная крепежная и мелкие
[illegible] 5-я Сводная таблица диаметров
[illegible] Взамен ОСТ 273
[illegible] метрическая основная для диаметров от 0,3
[illegible] мм
[illegible] метрическая основная для диаметров от 1 до
[illegible] мм Взамен ОСТ 94
[illegible] метрическая основная для диаметров от 6 до
[illegible] мм Взамен ОСТ 32
[illegible] метрическая тугая Допуски (рекомендуемый)
[illegible] метрическая 1-я мелкая для диаметров от 1 до
[illegible] Взамен ОСТ 271
[illegible] метрическая 2-я мелкая для диаметров от 6 до
[illegible] мм Взамен ОСТ 272
[illegible] метрическая 3-я мелкая для диаметров от 8 до
[illegible] мм Взамен ОСТ 4120
[illegible] метрическая 4-я мелкая для диаметров от 9 до
[illegible] мм Взамен ОСТ 4121
[illegible] одноходовая крупная, нор-
[illegible] водная таблица диаметров и шагов
[illegible] одноходовая крупная для
[illegible] 22 до 300 мм
[illegible] одноходовая нормальная для
[illegible] 1 до 300 мм
[illegible] одноходовая мелкая для диа-
[illegible] 10 до 300 мм
[illegible] крупная одноходовая от 22 до 400 мм
[illegible] мелкая одноходовая от 10 до 650 мм
[illegible] нормальная одноходовая от 22 до
[illegible] мм
[illegible] ническая Взамен ОСТ 20008—38
[illegible] индрическая — Взамен ОСТ НКТП

[illegible] шлицевые и клиновые
[illegible] шлицевые) эвольвентные
[illegible] шлицевые) прямобочные Раз-
[illegible] Взамен ГОСТ 1139—41

Подшипники

[illegible] Гайки и шайбы для шарико-
[illegible] подшипников Технические условия
[illegible] закрепительные для шарико- и роликоподшип-
[illegible] Типы и размеры Взамен ОСТ 26001
[illegible] ладкие Размеры
[illegible] закрепительным втулкам Основные
[illegible] размеры
[illegible] для радиальных подшипников ка-
[illegible] основные размеры
[illegible] фланцевые Основные размеры —
[illegible] НКТП 3239
[illegible] альчатые с одним наружным штампо-

НКМ 4079 Шпонки клиновые врезные Сечения шпонок и пазы — Взамен ОСТ 290

НКМ 4081 Шпонки клиновые врезные с головкой (высокие) Сортамент. — Взамен ОСТ 292

НКМ 4080 Шпонки клиновые врезные со скругленными и плоскими торцами. Сортамент. — Взамен ОСТ 291

НКМ 4087 Шпонки клиновые (из поковок) Допускаемые отклонения в размерах шпонок и пазов. — Взамен ОСТ 298

НКМ 4082 Шпонки клиновые на лыске с головкой (низкие) — Сечения шпонок и пазы. — Взамен ОСТ 293

НКМ 4083 Шпонки клиновые на лыске с головкой (низкие) Сортамент. — Взамен ОСТ 294

НКМ 4086 Шпонки призматические направляющие Детали крепления шпонок шириной от 14 до 36 мм включительно. — Взамен ОСТ 297

НКМ 4084 Шпонки призматические обыкновенные и направляющие. Сечения шпонок и пазы — Взамен ОСТ 295

НКМ 4085 Шпонки призматические обыкновенные и со скругленными и плоскими торцами. Сортамент — Взамен ОСТ 296

НКМ 4091 Шпонки сегментные типа Вудруф Сечения шпонок и пазы

НКМ 4092 Шпонки сегментные типа Вудруф Сортамент — Взамен ОСТ НКТП 7617/489

НКМ 4089 Шпонки тангенциальные нормальные Сечение шпонок и пазы. — Взамен ОСТ НКТП 7618/461

НКМ 4090 Шпонки тангенциальные усиленные. Сечение шпонок и пазы. — Взамен ОСТ НКТП 7619—462

ГОСТ 7227—54 Шпоночные соединения призматические и сегментные Допуски и посадки — Взамен ОСТ НКМ 4092

НКМ 4078 В части допусков и ОСТ НКМ 4088 Шпоночные соединения Типы шпонок — Взамен ОСТ 289

Г15. Передачи зубчатые и фрикционные. Приводы и трансмиссии

ОСТ 1654 Валы трансмиссионные Диаметры и длины

ГОСТ 3058—54 Зубчатые зацепления. Исходный контур зубчатых колес. — Взамен ГОСТ 3058—45 и ОСТ ВКС 6922

ОСТ 1597 Зубчатые колеса. Модули

ГОСТ 5006—55 Муфты зубчатые общего назначения — Взамен ГОСТ 5006—49

ГОСТ 2229—55 Муфты соединительные упругие втулочно-пальцевые типа МУВП. — Взамен ГОСТ 2229—43

ГОСТ 1758—56 Передачи зубчатые конические. Допуски — Взамен ГОСТ 1758—42

ГОСТ 1643—56 Передачи зубчатые цилиндрические Допуски — Взамен ГОСТ 1643—46, ГОСТ 5411—50 и ГОСТ 5412—50

ГОСТ 7615—55 Передачи цепные Звездочки для цепей приводных втулочных и роликовых Допуски

ГОСТ 3675—56 Передачи червячные Допуски — Взамен ГОСТ 3675—47

ГОСТ 2185—55 Редукторы с цилиндрическими зубчатыми колесами Основные параметры — Взамен ГОСТ 2185—43

ГОСТ 2144—43 Редукторы червячные Основные параметры

ОСТ 1655 Шкивы ременные для трансмиссий Основные размеры

[illegible] Шарико- и роликоподшипники. Технические условия —
ГОСТ 4253—48 Взамен ГОСТ 520—45

ГОСТ 4252—48 Шарико- и роликоподшипники Фаски — Взамен ОСТ ВКС 7939

ГОСТ 831—54 Шарикоподшипники радиально-упорные двухрядные Типы и основные размеры

ГОСТ 832—41 Шарикоподшипники радиально-упорные однорядные Основные размеры — Взамен ГОСТ 831—41 и ОСТ 7028—39

ГОСТ 2893—54 Шарикоподшипники радиально-упорные сдвоенные «Дуплекс». Типы и основные размеры

Шарикоподшипники радиальные однорядные Канавки на наружных кольцах и установочные кольца Ра[illegible]

Declassified and Approved For Release @ 50-Yr 2014/05/08 : CIA-RDP81-01043R003800010001-4

Declassified and Approved For Release @ 50-Yr 2014/05/08 : CIA-RDP81-01043R003800010001-4

[illegible] до 600 мм
[illegible] крупная одноходовая от 22 до 400 мм
[illegible] мелкая одноходовая от 10 до 650 мм
[illegible] нормальная одноходовая от 22 до [illegible]
[illegible] коническая Взамен ОСТ 20008—38
[illegible] цилиндрическая - Взамен ОСТ НКТП

[illegible] шпоночные шлицевые и клиновые

[illegible] (шлицевые) эвольвентные
[illegible] (шлицевые) прямобочные. Раз-
[illegible] Взамен ГОСТ 1139—41

ГОСТ 2229—55	Муфты соединительные упругие втулочно-пальцевые типа МУВП. — Взамен ГОСТ 2229—43
ГОСТ 1758—56	Передачи зубчатые конические. Допуски — Взамен ГОСТ 1758—42
ГОСТ 1643—56	Передачи зубчатые цилиндрические Допуски — Взамен ГОСТ 1643—46, ГОСТ 5411—50 и ГОСТ 5412—50
ГОСТ 7615—55	Передачи цепные. Звездочки для цепей приводных втулочных и роликовых Допуски
ГОСТ 3675—56	Передачи червячные. Допуски. — Взамен ГОСТ 3675—47
ГОСТ 2185—55	Редукторы с цилиндрическими зубчатыми колесами Основные параметры. — Взамен ГОСТ 2185—43
ГОСТ 2144—43	Редукторы червячные. Основные параметры
ОСТ 1655	Шкивы ременные для трансмиссий. Основные размеры

[illegible] Гайки и шайбы для шарико-
[illegible] Технические условия
[illegible] для шарико- и роликоподшип-
[illegible] размеры Взамен ОСТ 26001
[illegible] гладкие Размеры
[illegible] к закрепительным втулкам Основные
[illegible] для радиальных подшипников ка-
[illegible] размеры
[illegible] фланцевые Основные размеры —
[illegible] НКТП 3239
[illegible] с одним наружным штампо-
[illegible] Взамен ГОСТ 3635—47 и
[illegible]
[illegible] двухрядные с короткими цилиндри-
[illegible] Особолегкая серия Типы Основ-
[illegible] размеры Взамен ГОСТ 7634—55
[illegible] игольчатые Ролики игольчатые —
[illegible] 8200—40
[illegible] игольчатые Типы Основные раз-
[illegible] Взамен ГОСТ 4657—49
[illegible] конические двухрядные Основные
[illegible]
[illegible] конические однорядные Основные
[illegible] Взамен ГОСТ 333—41 и ГОСТ 5379—50
[illegible] конические с большим углом кону-
[illegible] размеры - Взамен ОСТ 26074
[illegible] конические с упорным бортом на
наружном кольце Размеры
[illegible] конические четырехрядные. Основ-
[illegible] размеры
[illegible] радиальные с короткими цилиндри-
[illegible] роликами без внутреннего или наружного
[illegible] Легкая серия Типы и основные размеры
[illegible] радиальные с короткими цилиндри-
[illegible] роликами Типы и основные размеры —
[illegible] ГОСТ 294—41 и ГОСТ 4789—49
[illegible] радиальные сферические двухряд-
[illegible] Типы и основные размеры — Взамен ОСТ
[illegible]
[illegible] с витыми роликами Основные
[illegible] размеры
[illegible] упорные с коническими роликами.
[illegible] размеры
[illegible] и роликоподшипники классов «НО» и «О» для
[illegible] не требующих точного вращения. Технические
[illegible]
[illegible] и роликоподшипники на закрепительных
[illegible] Основные размеры — Взамен ОСТ ВКС 7634
[illegible] и роликоподшипники Нормальные габаритные
[illegible] размеры - Взамен ГОСТ 3478—46
[illegible] и роликоподшипники отремонтированные. Тех-
[illegible] условия — Взамен ГОСТ 6275—52
[illegible] и роликоподшипники Посадки — Взамен
[illegible] 3325—46

ГОСТ 520—55	Шарико- и роликоподшипники Технические условия — Взамен ГОСТ 520—45
ГОСТ 4253—48	Шарико- и роликоподшипники Фаски - Взамен ОСТ ВКС 7939
ГОСТ 4252—48	Шарикоподшипники радиально упорные двухрядные Типы и основные размеры
ГОСТ 831—54	Шарикоподшипники радиально-упорные однорядные Основные размеры — Взамен ГОСТ 831—41 и ОСТ 7028—39
ГОСТ 832—41	Шарикоподшипники радиально-упорные сдвоенные «Дуплекс». Типы и основные размеры
ГОСТ 2893—54	Шарикоподшипники радиальные однорядные Канавки на наружных кольцах и установочные кольца Размеры. — Взамен ГОСТ 2893—45
ГОСТ 8338—57	Шарикоподшипники радиальные однорядные Основные размеры — Взамен ГОСТ 4778—49 и ОСТ НКСМ 6121—39
ГОСТ 7242—54	Шарикоподшипники радиальные однорядные с защитными шайбами — Взамен ОСТ 26022
ГОСТ 4061—48	Шарикоподшипники радиальные однорядные с фетровым уплотнением
ГОСТ 5720—51	Шарикоподшипники радиальные сферические двухрядные. Типы и основные размеры — Взамен ОСТ 6266—39
ГОСТ 7872—56	Шарикоподшипники упорные двойные Основные размеры. — Взамен ОСТ 7221—39
ГОСТ 6874—54	Шарикоподшипники упорные одинарные Основные размеры. — Взамен ОСТ 7219—39
ГОСТ 3722—54	Шарикоподшипники. Шарики Технические условия — Взамен ГОСТ 3722—47

Г17. Пружины

ГОСТ 3057—54	Пружины тарельчатые. — Взамен ГОСТ 3057—45

Г18. Арматура и соединения трубопроводов

ГОСТ 6527—53	Арматура трубопроводная. Концы муфтовые с цилиндрической резьбой. Размеры — Взамен ГОСТ 2218—43 и ГОСТ 2219—43
ГОСТ 5360—50	Арматура трубопроводная общего назначения Вентили запорные из ковкого чугуна Технические условия
ГОСТ 6681—56	Арматура трубопроводная общего назначения Вентили запорные из серого чугуна — Взамен ГОСТ 6681—53
ГОСТ 3326—53	Арматура трубопроводная общего назначения Вентили и клапаны обратные. Строительные длины — Взамен ГОСТ 3326—46
ГОСТ 5761—51	Арматура трубопроводная общего назначения Вентили литые и кованые из углеродистой и легированной стали. Технические условия
ГОСТ 8436—57	Арматура трубопроводная общего назначения Вентили штампованные стальные на $P_y = 64$ *кгс/см²* Типы и основные размеры
ГОСТ 8437—57	Арматура трубопроводная общего назначения Задвижки параллельные с выдвижным шпинделем фланцевые чугунные на $P_y = 10$ *кгс/см²* Типы и основные размеры
ГОСТ 5762—51	Арматура трубопроводная общего назначения Задвижки стальные и чугунные. Технические условия

Declassified and Approved For Release @ 50-Yr 2014/05/08 : CIA-RDP81-01043R003800010001-4

Declassified and Approved For Release @ 50-Yr 2014/05/08 : CIA-RDP81-01043R003800010001-4

...бопроводная общего назначения. Задвиж-
...фланцевые. Строительные длины — Взамен
...

...бопроводная общего назначения. Клапаны
...ъемные из ковкого чугуна на P_y до
... — Взамен ГОСТ 4066—48 в части разд. Б
...бопроводная общего назначения. Клапаны
...ные чугунные на P_y = 10 и 16 $кГ/см^2$. —
Взамен ОСТ НКОМ 1771—39 и ОСТ НКОМ 1772—39
...бопроводная общего назначения. Краны
... до 10 $кГ/см^2$. Технические условия
...бопроводная общего назначения. Краны
...ные натяжные для газопроводов на
... Типы и основные размеры
...водная общего назначения. Краны
...ные натяжные муфтовые и фланцевые
... $P_y \leq 6$ $кГ/см^2$. Тип и основные раз-
Взамен ГОСТ 6223—52
...водная общего назначения. Краны
...ные натяжные муфтовые и фланцевые
... $P_y \leq 6$ $кГ/см^2$. Тип и основные
Взамен ГОСТ 6222—52
...водная общего назначения. Краны
...ходные сальниковые муфтовые бронзовые
...тные на P_y = 10 $кГ/см^2$. Тип и основные
... Взамен ГОСТ 2704—44
...бопроводная общего назначения Краны
...ые проходные сальниковые муфтовые чугунные
... $кГ/см^2$. Тип и основные размеры. —
...2422—44
...водная общего назначения Краны
...ые сальниковые фланцевые чугунные
... Тип и основные размеры. —
...2423—44
...водная общего назначения Краны
...ые проходные сальниковые муфтовые чугунные
... Тип и основные размеры —
...2844—45
...водная общего назначения Краны
...ые проходные сальниковые фланцевые чугунные
... Тип и основные размеры. —
...2845—45
...ые и клапаны обратные, муфтовые из
... P_y 16 и 10 $кГ/см^2$. Типы и основные
... части разд Б заменен ГОСТ 8077—56)
... и арматура трубопровода на
... Вентиль встроенный трехходовой.
... Взамен ГОСТ 4342—48
...ений и арматура трубопровода на
... Вентиль для двухгорлого баллона.
... Взамен ГОСТ 4347—48
...ений и арматура трубопровода на
... Вентиль для манометра Тип и раз-
...ГОСТ 4345—48
... и арматура трубопровода на
... Вентиль для одногорлового баллона
...ГОСТ 4346—48

Краны банные. Технические условия. — Взамен НКТП 4706

Краны водоразборные. Тип и основные размеры. — Взамен ОСТ 1477

Маховики чугунные для трубопроводной арматуры общего назначения. Типы основные размеры и технические условия

Размеры арматуры соединительных частей и трубопроводов. Присоединительные размеры — Взамен ГОСТ 2734—41 в части присоединительных размеров

Размеры арматуры соединительных частей и трубопроводов. — Взамен ГОСТ 1233—41

Типы арматуры соединительных частей и трубопроводов. Присоединительные поверхности — Взамен ГОСТ ... в части уплотнительных поверхностей

Стальные литые ... Взамен ГОСТ 1240—41, ГОСТ 1241—41, ГОСТ 1242—41, ГОСТ 1243—41 и

ГОСТ 4344—54	Детали соединений и арматура трубопровода на P_y=250 $кГ/см^2$. Вентиль запорный Тип и размеры — Взамен ГОСТ 4344—48
ГОСТ 4350—54	Детали соединений и арматура трубопровода на P_y=250 $кГ/см^2$. Гайка ввертная Тип и размеры — Взамен ГОСТ 4350—48
ГОСТ 4349—54	Детали соединений и арматура трубопровода на P_y=250 $кГ/см^2$. Гайка накидная Тип и размеры — Взамен ГОСТ 4349—48
ГОСТ 4360—54	Детали соединений и арматура трубопровода на P_y=250 $кГ/см^2$. Гайка соединительная Тип и размеры. — Взамен ГОСТ 4360—48
ГОСТ 4361—54	Детали соединений и арматура трубопровода на P_y=250 $кГ/см^2$. Классификация и технические условия. — Взамен ГОСТ 4361—48
ГОСТ 4356—54	Детали соединений и арматура трубопровода на P_y=250 $кГ/см^2$. Кольцо сальника. Тип и размеры — Взамен ГОСТ 4356—48
ГОСТ 4352—54	Детали соединений и арматура трубопровода на P_y=250 $кГ/см^2$. Кольцо уплотнительное Тип и размеры. — Взамен ГОСТ 4352—48
ГОСТ 4359—54	Детали соединений и арматура трубопровода на P_y=250 $кГ/см^2$. Крестовина. Тип и размеры — Взамен ГОСТ 4359—48
ГОСТ 4355—54	Детали соединений и арматура трубопровода на P_y=250 $кГ/см^2$. Маховик. Тип и размеры — Взамен ГОСТ 4355—48
ГОСТ 4357—54	Детали соединений и арматура трубопровода на P_y=250 $кГ/см^2$. Муфта соединительная. Тип и размеры. — Взамен ГОСТ 4357—48
ГОСТ 4351—54	Детали соединений и арматура трубопровода на P_y=250 $кГ/см^2$. Ниппель. Типы и размеры — Взамен ГОСТ 4351—48
ГОСТ 4354—54	Детали соединений и арматура трубопровода на P_y=250 $кГ/см^2$. Пробка вентильная Тип и размеры — Взамен ГОСТ 4354—48
ГОСТ 4343—54	Детали соединений и арматура трубопровода на P_y=250 $кГ/см^2$. Пробки выпускные. Типы и размеры. — Взамен ГОСТ 4343—48
ГОСТ 4348—54	Детали соединений и арматура трубопровода на P_y=250 $кГ/см^2$. Пробки для спуска влаги из баллонов. Типы и размеры. — Взамен ГОСТ 4348—48
ГОСТ 4340—54	Детали соединений и арматура трубопровода на P_y=250 $кГ/см^2$. Соединение ниппельное наружное Тип и размеры. — Взамен ГОСТ 4340—48
ГОСТ 4341—54	Детали соединений и арматура трубопровода на P_y=250 $кГ/см^2$. Соединения ниппельные внутреннее. Типы и размеры — Взамен ГОСТ 4341—48
ГОСТ 4358—54	Детали соединений и арматура трубопровода на P_y=250 $кГ/см^2$. Тройник Тип и размеры — Взамен ГОСТ 4358—48
ГОСТ 4353—54	Детали соединений и арматура трубопровода на P_y=250 $кГ/см^2$. Шпиндель с клапаном Тип и размеры — Взамен ГОСТ 4353—48
ГОСТ 6973—54	Заглушки фланцевые
ГОСТ 5335—56	Клапаны предохранительные рычажно-грузовые чугунные на P_y=16 $кгс/см^2$ Типы и основные размеры — Взамен ГОСТ 5335—50

...струмент и приспособления для машиностроения. Классификация и условные обозначения (рекомендуемый)

ГОСТ 5448—50 — Инструмент и приспособления для машиностроения. Инструмент и приспособления для холодной обработки давлением. Классификация и условные обозначения (рекомендуемый)

ГОСТ 5446—50 — Инструмент и приспособления для машиностроения Классификация и условные обозначения Основные положения (рекомендуемый)

ГОСТ 5452—50 — Инструмент и приспособления для машиностроения Приспособления для станочных и ручных работ Классификация и условные обозначения (рекомендуемый)

ГОСТ 5453—50 — Инструмент и приспособления для машиностроения Средства измерения и контроля линейных и угловых

Declassified and Approved For Release @ 50-Yr 2014/05/08 : CIA-RDP81-01043R003800010001-4

Declassified and Approved For Release @ 50-Yr 2014/05/08 : CIA-RDP81-01043R003800010001-4

...ковки ... на P_y 16 и 10 *кГ/см²*. Типы и основ-
...ные размеры
...ия в части разд Б заменен ГОСТ 8077—56)
...ений и арматура трубопровода на
... Вентиль встроенный трехходовой.
... Взамен ГОСТ 4342—48
...ений и арматура трубопровода на
... Вентиль для двухгорлого баллона.
... Взамен ГОСТ 1347—48
...ений и арматура трубопровода на
... Вентиль для манометра Тип и раз-
...мен ГОСТ 4345—48
...ия и арматура трубопровода на
... Вентиль для одногорлового баллона.
... Взамен ГОСТ 4316—48

...ные Технические условия — Взамен ОСТ
...
...разборные Тип и основные размеры —
...
...ные для трубопроводной арматуры об-
...значения Типы основные размеры и техниче-
...ловия
...ы арматуры соединительных частей и трубо-
... Присоединительные размеры. — Взамен
... 254—41 в части присоединительных размеров
...ы соединительных частей и трубопро-
... Взамен ГОСТ 1233—41
...ы соединительных частей и трубопро-
...ительные поверхности — Взамен ГОСТ
...ия и уплотнительных поверхностей
...ные литые — Взамен ГОСТ 1240—41,
... 4 ГОСТ 1242—41, ГОСТ 1243—41 и
... 44 4
...ные плоские приварные — Взамен ГОСТ
... 256—41 ГОСТ 1257—41, ГОСТ
... 1259—41
...приварные встык — Взамен ГОСТ
... 261—41 ГОСТ 1262—41, ГОСТ
... 264—41
...вободные на отбортованной трубе.—
... 41 и ГОСТ 1271—41
...вободные на приварном кольце —
... 41 ГОСТ 1269—41, ГОСТ
... 41
...вободные с буртом — Взамен ГОСТ
... 41 и ГОСТ 1267—41
...ейкой на резьбе — Взамен ГОСТ
... 41 ГОСТ 1247—41, ГОСТ
... 41
...ные Взамен ГОСТ 1235—41,
... ГОСТ 1237—41 ГОСТ 1238—41 и

...ытаний Упаковка Маркировка
...водная Маркировка и отличитель-
... Взамен ГОСТ 1448—49 и ГОСТ
...ительных частей и трубопро-
...ки Маркировка и упаковка

...ЕННЫЙ И ПРИСПОСОБЛЕНИЯ

...фикация номенклатура и общие нормы
...обления для машиностроения.
...ый Классификация и ус-
...рекомендуемый)
...обления для машиностроения.
...работки резанием металлов Клас-
...ные обозначения (рекомендуемый)
...обления для машиностроения.
...работки резанием неметаллических
...фикация и условные обозначения
...

ГОСТ 4341—54 — P_y=250 *кГ/см²*. Соединение ниппельное наружное Тип и размеры. — Взамен ГОСТ 4340—48

ГОСТ 4358—54 — Детали соединений и арматура трубопровода на P_y=250 *кГ/см²*. Соединения ниппельные внутрен ние Типы и размеры — Взамен ГОСТ 4341—48

ГОСТ 4353—54 — Детали соединений и арматура трубопровода на P_y=250 *кГ/см²*. Тройник Тип и размеры — Взамен ГОСТ 4358—48

ГОСТ 6973—54 — Детали соединений и арматура трубопровода на P_y=250 *кГ/см²*. Шпиндель с клапаном Тип и раз меры — Взамен ГОСТ 4353—48

ГОСТ 5335—56 — Заглушки фланцевые

Клапаны предохранительные рычажногрузовые чугун ные на P_y=16 *кгс/см²* Типы и основные размеры — Взамен ГОСТ 5335—50

ГОСТ 5447—50 — **Инструмент и приспособления для машиностроения Инструмент и приспособления для горячей обработки Классификация и условные обозначения (рекомендуемый)**

ГОСТ 5448—50 — **Инструмент и приспособления для машиностроения Инструмент и приспособления для холодной обработки давлением. Классификация и условные обозначения (рекомендуемый)**

ГОСТ 5446—50 — **Инструмент и приспособления для машиностроения Классификация и условные обозначения Основные положения (рекомендуемый)**

ГОСТ 5452—50 — **Инструмент и приспособления для машиностроения Приспособления для станочных и ручных работ Классификация и условные обозначения (рекомендуемый)**

ГОСТ 5453—50 — **Инструмент и приспособления для машиностроения Средства измерения и контроля линейных и угловых величин. Классификация и условные обозначения (рекомендуемый)**

Г21. Инструмент и приспособления для горячей обработки

ГОСТ 1981—43 — **Инструмент литейный для отделки форм и стержней Классификация. Типы и размеры**

ГОСТ 2511—44 — **Инструмент литейный для отделки форм и стержней Технические условия**

НКТП 7812/746 — **Кувалды кузнечные остроносые Основные размеры — Взамен ОСТ 4861**

НКТП 7813/747 — **Кувалды кузнечные. Технические условия**

НКТП 7811/745 — **Кувалды кузнечные тупоносые Основные размеры Взамен ОСТ 4860**

ОСТ 90096—40 — **Кувалда остроносая**

ОСТ 90096—40 — **Кулачок и кувалда В части распространения на кулачок заменен ГОСТ 2309—43**

Г22. Инструмент и приспособления для холодной обработки давлением

ГОСТ 6271—52 — **Волоки алмазные**

ГОСТ 7255—54 — **Детали штампов для холодной штамповки Втулки направляющие. — Взамен ОСТ 40181 в части втулок и ОСТ НКТП 7239/488**

ГОСТ 7256—54 — **Детали штампов для холодной штамповки Колонки направляющие. — Взамен ОСТ 40181 в части колонок и ОСТ НКТП 7240/489**

ГОСТ 7254—54 — **Детали штампов для холодной штамповки Плиты — Взамен ОСТ 40181 в части плит и ОСТ НКТП 7223/472, ОСТ НКТП 7224/473, ОСТ НКТП 7225/474 ОСТ НКТП 7226/475, ОСТ НКТП 7227/476, ОСТ НКТП 7228/477, ОСТ НКТП 7229/478, ОСТ НКТП 7230/479, ОСТ НКТП 7231/480, ОСТ НКТП 7232/481, ОСТ НКТП 7233/482, ОСТ НКТП 7234/483, ОСТ НКТП 7235/484, ОСТ НКТП 7236/485 ОСТ НКТП 7237/486, ОСТ НКТП 7238/487**

ГОСТ 7257—54 — **Детали штампов для холодной штамповки Хвостовики. — Взамен ОСТ 40187 в части хвостовиков**

ГОСТ 7258—54 — **Детали штампов для холодной штамповки Хвостовики плавающие. — Взамен ОСТ 40187 в части хвостовиков плавающих**

Declassified and Approved For Release @ 50-Yr 2014/05/08 : CIA-RDP81-01043R003800010001-4

Declassified and Approved For Release @ 50-Yr 2014/05/08 : CIA-RDP81-01043R003800010001-4

[illegible] самооткрывающиеся с круглыми [illegible] Взамен ГОСТ 3307—46 и ГОСТ [illegible]—48	
[illegible] отправок и отверстий в инструмент [illegible] Крепление инструмента на шпонке. — [illegible] 1489	
[illegible] цилиндрических хвостов режущего инструмента. [illegible] ряд	
[illegible] Долбяки зуборезные втулочные [illegible] номинальным делительным диаметром [illegible] размеры (рекомендуемый)	
[illegible] Долбяки зуборезные дисковые [illegible] номинальным делительным диаметром [illegible] винтовой линии 15°. Основ[illegible] рекомендуемый)	
[illegible] Долбяки зуборезные дисковые [illegible] номинальным делительным диаметром [illegible] винтовой линии 23°. Основ[illegible] рекомендуемый)	
[illegible] Долбяки зуборезные дисковые [illegible] номинальным делительным диаметром [illegible] размеры (рекомендуемый)	
[illegible] Долбяки зуборезные дисковые [illegible] номинальным делительным диаметром [illegible] размеры (рекомендуемый)	
[illegible] евых соединений с эволь[illegible] Размеры	
[illegible] Долбяки зуборезные хвостовые [illegible] номинальным делительным диаметром [illegible] винтовой линии 15°. Основ[illegible] рекомендуемый)	
[illegible] Долбяки зуборезные хвостовые [illegible] номинальным делительным диаметром [illegible] винтовой линии 23°. Основ[illegible] рекомендуемый)	
[illegible] Долбяки зуборезные хвостовые [illegible] номинальным делительным диаметром [illegible] размеры (рекомендуемый)	
[illegible] Долбяки зуборезные чашечные [illegible] номинальным делительным диаметром [illegible] размеры (рекомендуемый)	
[illegible] Долбяки зуборезные чашечные [illegible] номинальным делительным диаметром [illegible] размеры (рекомендуемый)	
[illegible] Технические условия (рекомен[illegible]	
[illegible] ножами Основные раз[illegible] ГОСТ 2255—43	
[illegible] (Редакция 1938 г.) —	
[illegible] хвостовиком и насадные цель[illegible] Технические условия. —	
[illegible] хвостовиком Основные раз[illegible] 676—42	
[illegible] с нездах центровые с углом 60° [illegible] для вертикальных лесопильных рам — Взамен [illegible] 5524—[illegible]	
[illegible] сегментные для металла — Взамен [illegible] ГОСТ 4048—48	
[illegible] из быстрорежущей стали Форма [illegible] рекомендуемый)	
[illegible] конической резьбы	
[illegible] основные размеры — Взамен ГОСТ [illegible] 43	
[illegible] круглые Технические условия — Взамен	

Г23	
ГОСТ 3231—56	Зенкеры хвостовые и насадные с напаянными пластинками из твердого сплава. Типы и основные размеры. — Взамен ГОСТ 3231—46
ГОСТ 5726—51	Зенкеры хвостовые и насадные с напаянными пластинками из твердого сплава. Технические условия
ГОСТ 6004—53	Инструмент центровочный. — Взамен ОСТ 3726, ОСТ 3727, ОСТ 3728, ОСТ 3729, ОСТ 3730, ОСТ 3731, ОСТ 3732 и ОСТ 3733
НКТМ 112—39	Квадраты для инструмента. — Взамен ОСТ 112
ГОСТ 3005—45	Клинья к инструменту с конусным хвостом — Взамен ОСТ 448
ГОСТ 6006—54	Клуппы трубные и плашки к ним для цилиндрической резьбы
ГОСТ 2847—45	Конусы инструментов. Размеры. — Взамен ОСТ НКТП 2821
ГОСТ 2848—45	Конусы инструментов. Допуски
ГОСТ 3009—45	Крепление инструментов штифтовым замком. Размеры (рекомендуемый)
ГОСТ 6951—54	Метчики гаечные с изогнутым хвостовиком. Размеры
ГОСТ 1604—54	Метчики гаечные. Типы и основные размеры — Взамен ГОСТ В-1604—42, ГОСТ В-1605—42, ГОСТ В-1606—42, ГОСТ В-1607—42, ОСТ 20130—39, ОСТ НКТМ 2510—40 и ОСТ НКТМ 2511—40
ГОСТ 6227—52	Метчики для конической резьбы
ГОСТ 7250—54	Метчики. Допуски. — Взамен ОСТ ВКС 7217 и ОСТ ВКС 7218
ГОСТ 1603—43	Метчики ручные для дюймовой резьбы по ОСТ НКТП 1260. Основные размеры. — Взамен ГОСТ В-1603—42
ОСТ 20128—39	Метчики ручные для мелкой метрической резьбы Основные размеры
ГОСТ 1602—43	Метчики ручные для метрической резьбы по ОСТ НКТП 32 и 94. Основные размеры.—Взамен ГОСТ В-1602—42
ГОСТ 3449—54	Метчики. Технические условия. — Взамен ГОСТ 3449—46
ГОСТ 3266—54	Метчики машинные. Основные размеры — Взамен ГОСТ 3266—46 и ГОСТ 3267—46
ГОСТ 1513—53	Надфили. — Взамен ГОСТ 1513—48, ОСТ НКТП 7016/413, ОСТ НКТП 7017/414, ОСТ НКТП 7018/415, ОСТ НКТП 7019/416, ОСТ НКТП 7020/417, ОСТ НКТП 7021/418, ОСТ НКТП 7022/419, ОСТ НКТП 7023/420, ОСТ НКТП 7024/421, ОСТ НКТП 7025/422, ОСТ НКТП 7026/423
ГОСТ 1465—53	Напильники. — Взамен ГОСТ 1465—48, ОСТ 20166—40 ОСТ 20167—40, ОСТ 20168—40, ОСТ 20169—40 ОСТ 20170—40, ОСТ 20171—40, ОСТ 20172—40, ОСТ 20173—40, ОСТ 20174—40, ОСТ 20175—40 ОСТ 20176—40, ОСТ 20177—40
ГОСТ 6476—53	Напильники для затачивания пил по дереву — Взамен ОСТ 20150—39
ГОСТ 7224—54	Напильники плоскопараллельные (на срок до 1 апреля 1958 г.)
ГОСТ 2568—44	Ножи и пазы клиновые рифленые для режущих инструментов. Основные размеры (рекомендуемый)
ГОСТ 6214—52	Ножи клиновые рифленые из быстрорежущей стали к трехсторонним и торцевым насадным фрезам Основные размеры
ГОСТ 6567—53	Ножи плоские с прямолинейной режущей кромкой для фрезерования древесины
ГОСТ 6876—54	Рашпили. — Взамен ОСТ 4969, ОСТ НКТМ 2006—39, ОСТ НКТМ 2007—39, ОСТ НКТМ 2008—39 ОСТ НКТМ 2009—39, ОСТ НКТМ 2010—39 и ОСТ НКТМ 2011—39
ГОСТ 3797—47	Резцы автоматно-револьверные для внутренних фасок, быстрорежущие (рекомендуемый)
ГОСТ 3805—47	Резцы автоматно-револьверные и полуавтоматные. Технические условия (рекомендуемый)
ГОСТ 3796—47	Резцы автоматно-револьверные, отрезные, пластинчатые, быстрорежущие, правые и левые (рекомендуе-

Declassified and Approved For Release @ 50-Yr 2014/05/08 : CIA-RDP81-01043R003800010001-4

Declassified and Approved For Release @ 50-Yr 2014/05/08 : CIA-RDP81-01043R003800010001-4

[illegible] Основные размеры (рекомендуемый)
[illegible] Технические условия (рекомен-
[illegible] вными ножами Основные раз-
[illegible] ГОСТ 2255—43
[illegible] (Редакция 1938 г.) —
[illegible] хвостовиком и насадные цель-
[illegible] ными ножами Технические условия. —
[illegible] В 1677—42
[illegible] хвостовиком Основные раз-
[illegible] ГОСТ В 1676—42

[illegible] центровые с углом 60
[illegible] вертикальных лесопильных рам — Взамен
[illegible] 5524—50
[illegible] сегментные для металла — Взамен
[illegible] 48 и ГОСТ 4048—48
[illegible] резцам из быстрорежущей стали Форма
[illegible] размеры (рекомендуемый)
[illegible] для конической резьбы
[illegible] Основные размеры — Взамен ГОСТ
[illegible] 43
[illegible] Технические условия — Взамен
[illegible] В 1679—42
[illegible] резьбонакатные плоские (рекомендуемый)
[illegible] ренциальные для трубной конической
[illegible] Размеры
[illegible] жовочные — Взамен ГОСТ 4377—48,
[illegible] 48 и ГОСТ 4379—48
[illegible] круглые Хвостовики под быстросменные
[illegible] Основные размеры
[illegible] чистовые для шлицевых отверстий с прямо-
[illegible] профилем Технические условия
[illegible] чистовые для шлицевых отверстий с эволь-
[illegible] профилем Размеры калибрующих зубьев и
[illegible] условия
[illegible] шпоночные Хвостовики под кулачковые пат-
[illegible] Основные размеры
[illegible] конические Конусность 1 30. — Взамен
[illegible] 2516
[illegible] конические под конические штифты. —
Взамен ОСТ НКТМ 2515—39
[illegible] конические под конус Морзе — Взамен
[illegible] 25 3
[illegible] метрические конуса — Взамен
[illegible] 25 4
[illegible] ические условия — Взамен ГОСТ
[illegible] НКТМ 2811—40
[illegible] диаметром свыше 50 мм сборной
[illegible] оснащенные пластинками из твердого
[illegible] оснащенные пластинками из
[illegible] Типы и основные размеры
[illegible] с напаянными пластинками из
[illegible] Технические условия — Вза-
[illegible] 45
[illegible] цельные Типы и основные раз-
[illegible] ОСТ В 1672—42, ГОСТ В-1673—42
[illegible] 36
[illegible] цилиндрические с утолщен-
[illegible] хвостовиком
[illegible] резьбу диаметром до 2"
[illegible] ручные Размеры
[illegible] цилиндрические Основные разме-
[illegible] Взамен ОСТ НКТМ 2512—39
[illegible] хвостом и насадные со встав-
[illegible] Основные размеры — Взамен ГОСТ
[illegible] 46

ОСТ 20170—40, ОСТ 20171—40, ОСТ 20172—40
ОСТ 20173—40, ОСТ 20174—40, ОСТ 20175—40
ОСТ 20176—40, ОСТ 20177—40

ГОСТ 6476—53 Напильники для затачивания пил по дереву — Взамен ОСТ 20150—39

ГОСТ 7224—54 Напильники плоскопараллельные (на срок до 1 апреля 1958 г.)

ГОСТ 2568—44 Ножи и пазы клиновые рифленые для режущих инструментов. Основные размеры (рекомендуемый)

ГОСТ 6214—52 Ножи клиновые рифленые из быстрорежущей стали к трехсторонним и торцевым насадным фрезам Основные размеры

ГОСТ 6567—53 Ножи плоские с прямолинейной режущей кромкой для фрезерования древесины

ГОСТ 6876—54 Рашпили — Взамен ОСТ 4969, ОСТ НКТМ 2006—39, ОСТ НКТМ 2007—39, ОСТ НКТМ 2008—39, ОСТ НКТМ 2009—39, ОСТ НКТМ 2010—39 и ОСТ НКТМ 2011—39

ГОСТ 3797—47 Резцы автоматно-револьверные для внутренних фасок быстрорежущие (рекомендуемый)

ГОСТ 3805—47 Резцы автоматно-револьверные и полуавтоматные. Технические условия (рекомендуемый)

ГОСТ 3796—47 Резцы автоматно-револьверные, отрезные пластинчатые, быстрорежущие, правые и левые (рекомендуемый)

ГОСТ 3792—47 Резцы автоматно-револьверные проходные прямые быстрорежущие, правые и левые (рекомендуемый)

ГОСТ 3793—47 Резцы автоматно-револьверные проходные, прямые с углом $\varphi=90°$, быстрорежущие, правые и левые (рекомендуемый)

ГОСТ 3799—47 Резцы автоматно-револьверные расточные быстрорежущие (рекомендуемый)

ГОСТ 3798—47 Резцы автоматно-револьверные расточные с углом $\varphi=60°$, быстрорежущие (рекомендуемый)

ГОСТ 3800—47 Резцы автоматно-револьверные расточные с углом $\varphi=90°$, быстрорежущие (рекомендуемый)

ГОСТ 3795—47 Резцы автоматно-револьверные фасочные, двухсторонние быстрорежущие (рекомендуемый)

ГОСТ 3794—47 Резцы автоматно-револьверные фасочные, с углом $\varphi=45°$, быстрорежущие, правые и левые (рекомендуемый)

ГОСТ 5392—50 Резцы зубострогальные чистовые для конических колес с прямым зубом, нарезаемых методом обкатки

ГОСТ 3802—47 Резцы круглые автоматные, отрезные (рекомендуемый)

ГОСТ 3801—47 Резцы круглые автоматные, прорезные (рекомендуемый)

ГОСТ 3804—47 Резцы круглые автоматные, фасочные, двухсторонние (рекомендуемый)

ГОСТ 3803—47 Резцы круглые автоматные, фасочные, односторонние, правые и левые (рекомендуемый)

ГОСТ 3788—47 Резцы полуавтоматные подрезные, прямые быстрорежущие, правые и левые (рекомендуемый)

ГОСТ 3789—47 Резцы полуавтоматные подрезные, прямые, быстрорежущие, правые и левые для работы в центрах (рекомендуемый)

ГОСТ 3790—47 Резцы полуавтоматные, подрезные, прямые, с углом $\varphi=10°$, быстрорежущие, правые и левые (рекомендуемый)

ГОСТ 3786—47 Резцы полуавтоматные, проходные, прямые, быстрорежущие, правые и левые (рекомендуемый)

ГОСТ 3787—47 Резцы полуавтоматные, проходные, прямые, с углом $\varphi=90°$, быстрорежущие, правые и левые (рекомендуемый)

ГОСТ 3791—47 Резцы полуавтоматные, фасочные, быстрорежущие, правые и левые (рекомендуемый)

ГОСТ 6743—53 Резцы с напаянными пластинками из твердого сплава Типы и основные размеры

ГОСТ 7083—54 Резцы с пластинками из быстрорежущей стали Технические условия

Declassified and Approved For Release @ 50-Yr 2014/05/08 : CIA-RDP81-01043R003800010001-4

Declassified and Approved For Release @ 50-Yr 2014/05/08 : CIA-RDP81-01043R003800010001-4

... быстрорежущей стали Типы ... Взамен ГОСТ 2380—44, ... 2385 44, ГОСТ 2921—45, ГОСТ ... 45 — ГОСТ 2885-45	
...рогальные с напаянными пластин... ...лава Технические условия	
...ластинками из твердого сплава. ...ме ы	
...дация диаметров и допуски по ... ОСТ ВКС 7868	
...мелкоразмерные с утолщенным ...вником	
...ническим хвостом Основные ... ОСТ НКТП 2503	
...ническим хвостом удлинен... ...меры	
...ным коническим хвостом ... Взамен ОСТ НКТП 3591	
...ленным коническим хвостом ...ные размеры	
...ическим хвостом длин... ...ы Взамен ОСТ НКТП 2501	
...индрическим хвостом и с уко... ... Основные размеры —	
...индрическим хвостом корот... ... Взамен ГОСТ 887—41	
...цилиндрическим хвостом — ле... ...новные размеры	
...ным суживающимся хво... ...новные размеры	
...ческие условия — Взамен	
...сплава для сверления ... Технические условия	
...вником с косыми ка... ...вердым сплавом Основные	
...вставными ножами, ...ем Размеры	
...модульные) Основные	
...льные) Технические ... 42	
... Взамен ОСТ	
...ожами оснащенные ...ие условия	
...и торцевые насадные ...ие условия Вза...	
...мелким зубом Раз...	
...	
... ГОСТ	
...ическим хвостом	
...цилиндрическим хвостом	
...ручных работ (слесарный, столярный,	
... ОСТ НКТМ 6590—39	
... Основные размеры. —	
... — Взамен ОСТ	
... ОСТ 90019—39	
... — Взамен ОСТ	

ГОСТ 4675—49	Фрезы концевые обдирочные с коническим хвостовиком и с затылованным зубом. Размеры
ГОСТ 4676—49	Фрезы концевые обдирочные с коническим хвостовиком и с затылованным зубом. Технические условия
ГОСТ 2679—54	Фрезы отрезные (пилы круглые) и прорезные (шлицевые). — Взамен ГОСТ 2679—44, ГОСТ 2680—44 и ГОСТ 4127—48
ОСТ 20194—40	Фрезы пазовые затылованные Основные размеры
ГОСТ 4051—48	Фрезы полукруглые вогнутые и выпуклые Технические условия. — Взамен ОСТ 20232—40
ГОСТ 3963—47	Фрезы полукруглые вогнутые Размеры. — Взамен ОСТ НКТП 3664
ГОСТ 3962—47	Фрезы полукруглые выпуклые Размеры — Взамен ОСТ НКТП 3659
ГОСТ 1336—47	Фрезы резьбовые гребенчатые — Взамен ГОСТ 1336—41
ГОСТ 6648—53	Фрезы с цилиндрическим хвостовиком для пазов шпонок сегментных. — Взамен ОСТ 20135—39
ГОСТ 3876—55	Фрезы торцевые насадные диаметром от 250 до 600 мм с вставными ножами из быстрорежущей стали Основные размеры. — Взамен ГОСТ 3876—47
ГОСТ 1092—52	Фрезы торцевые насадные со вставными ножами из быстрорежущей стали. Основные размеры — Взамен ГОСТ 1092—45
ГОСТ 3879—52	Фрезы торцевые насадные со вставными ножами, оснащенными твердым сплавом Основные размеры — Взамен ГОСТ 3879—47
ГОСТ 6375—52	Фрезы торцевые насадные со вставными ножами, оснащенными твердым сплавом. Технические условия
ГОСТ 3754—47	Фрезы торцевые насадные с крупным зубом Размеры. — Взамен ОСТ НКТП 3596
ГОСТ 3753—47	Фрезы торцевые насадные с мелким зубом Размеры — Взамен ОСТ НКТП 3595
ГОСТ 1669—52	Фрезы трехсторонние со вставными ножами из быстрорежущей стали. Основные размеры. — Взамен ГОСТ 1669—45
ГОСТ 5348—50	Фрезы трехсторонние со вставными ножами оснащенные твердым сплавом. Основные размеры
ГОСТ 3752—47	Фрезы цилиндрические с мелким зубом Размеры — Взамен ОСТ НКТП 3592
ГОСТ 7337—55	Фрезы цилиндрические со вставными ножами Технические условия
ГОСТ 1979—52	Фрезы цилиндрические со вставными ножами Типы и основные размеры. — Взамен ГОСТ 1979—43 ГОСТ 1980—43 и ГОСТ 2569—44
ГОСТ 1695—48	Фрезы цилиндрические торцевые насадные, дисковые трехсторонние и дисковые пазовые Технические условия — Взамен ГОСТ В-1695—42
ГОСТ 8027—56	Фрезы червячные чистовые для шлицевых валов с прямобочным профилем
ГОСТ 6637—53	Фрезы червячные чистовые для шлицевых валов с эвольвентным профилем
ГОСТ 3346—46	Фрезы червячные чистовые однозаходные для цилиндрических зубчатых колес с эвольвентным профилем Размеры — Взамен ОСТ 2002[illegible]
ГОСТ 2973—45	Фрезы червячные чистовые одн[illegible] для цилиндрических колес с эвольвен[illegible] ские условия
ГОСТ 6396—52	Фрезы шпоночные [illegible]
ГОСТ [illegible]	Пилы ленточные для распиловки древесины
ГОСТ 979—49	Пилы поперечные двуручные по дереву с прямоугольным сечением полотна. — Взамен ГОСТ 979—41
ОСТ 4259	Плашки и сухари к косым клуппам (рекомендуемый)
ГОСТ 7236—54	Плоскогубцы. — Взамен ОСТ НКТМ 6594—39
ГОСТ 5547—52	Плоскогубцы комбинированные — Взамен ГОСТ 5547—50
ГОСТ 2531—50	Полотно трапецевидное лучковых пил для лесозаготовок. — Взамен ГОСТ 2531—44
ОСТ 90093—40	Полуфуганок. (В части железок заменен ГОСТ 1183 41)
НКТП 6313/299	Прогонки трубчатые. Габаритные размеры

Declassified and Approved For Release @ 50-Yr 2014/05/08 : CIA-RDP81-01043R003800010001-4

Declassified and Approved For Release @ 50-Yr 2014/05/08 : CIA-RDP81-01043R003800010001-4

[illegible] (модульные) Технические [illegible] ГОСТ В 678—42 [illegible] Размеры — Взамен ОСТ [illegible] ножами оснащенные [illegible] условия [illegible] и торцевые насадные [illegible] Технические условия — Взамен [illegible] с мелким зубом Раз- [illegible] пазов — Взамен [illegible] ГОСТ 3958—47, ГОСТ [illegible]

[illegible] коническим хвостом [illegible] цилиндрическим хвостом

Инструмент для ручных работ (слесарный, столярный, [illegible])

[illegible] Взамен ОСТ НКТМ 6590—39 [illegible] Основные размеры. — [illegible] 2 75—43 [illegible] и столярные — Взамен ОСТ [illegible] 90018—39 и ОСТ 90019—39 [illegible] и фуганочные. — Взамен ОСТ [illegible] 90086—40, ОСТ 90087—40, ОСТ [illegible] 90089—40, ОСТ 90090—40, ОСТ [illegible] 90092—40 и ОСТ 90093—40 (в части [illegible]

[illegible] Взамен ОСТ НКТМ 6587—39 [illegible] к рамным пилам [illegible] Взамен ОСТ НКТМ 6589—39 [illegible] Основные размеры (рекомендуемый) [illegible] и инструмент к нему — Взамен [illegible] 40 и ОСТ 90069—40 [illegible] к трубчатым прогонкам [illegible] Взамен ОСТ НКТМ [illegible] Взамен ОСТ НКТМ 6595—39 [illegible] для контроля установки рамных [illegible] Взамен ОСТ В 1405—42 [illegible] (рекомендуемый) [illegible] основные размеры — Взамен [illegible] условия — Взамен [illegible] молотка кирочки заменен [illegible] размеры — Взамен ОСТ [illegible] размеры [illegible] Тип и размеры — Взамен ОСТ [illegible] В 406—42 [illegible] кожи Тип и размеры — [illegible] размеры — Взамен ОСТ [illegible] Основные размеры [illegible] металла — Взамен ОСТ [illegible] с полукруглой голов- [illegible] НКТМ 6591—39 [illegible] Взамен ОСТ НКТМ 6596—39 [illegible] дереву [illegible] распиловки древесины — [illegible]

[illegible] и основные размеры — Взамен ГОСТ 1979—43 ГОСТ 1980—43 и ГОСТ 2569—44

ГОСТ 1695—48 Фрезы цилиндрические торцевые насадные, дисковые трехсторонние и дисковые пазовые Технические условия — Взамен ГОСТ В 1695—42

ГОСТ 8027—56 Фрезы червячные чистовые для шлицевых валов с прямобочным профилем

ГОСТ 6637—53 Фрезы червячные чистовые для шлицевых валов с эвольвентным профилем

ГОСТ 3346—46 Фрезы червячные чистовые однозаходные для цилиндрических зубчатых колес с эвольвентным профилем Размеры. — Взамен ОСТ 20026

ГОСТ 2973—45 Фрезы червячные чистовые однозаходные для цилиндрических колес с эвольвентным профилем Технические условия

ГОСТ [illegible]

ГОСТ [illegible] Пилы ленточные для распиловки древесины

ГОСТ 979—49 Пилы поперечные двуручные по дереву с прямоугольным сечением полотна — Взамен ГОСТ 979—41

ОСТ 4259 Плашки и сухари к косым клуппам (рекомендуемый)

ГОСТ 7236—54 Плоскогубцы — Взамен ОСТ НКТМ 6594—39

ГОСТ 5547—52 Плоскогубцы комбинированные. — Взамен ГОСТ 5547—50

ГОСТ 2531—50 Полотно трапецевидное лучковых пил для лесозаготовок. — Взамен ГОСТ 2531—44

ОСТ 90093—40 Полуфуганок. (В части железок заменен ГОСТ 1183—41)

НКТП 6313/299 Прогонки трубчатые Габаритные размеры

НКЛес 220 Разлучки к рамным пилам для выпиловки сосновых и еловых пиломатериалов — Взамен ОСТ НКЛес 8529/146

ОСТ 90085—40 Рубанки и фуганки. Технические условия. (В части железок заменен ГОСТ 1183—41)

ГОСТ 8306—57 Рубанки электрические. Технические требования

ОСТ 90090—40 Рубанок зензубель. (В части железок заменен ГОСТ 1183—41)

ОСТ 90088—40 Рубанок с двойной железкой (В части железок заменен ГОСТ 1183—41)

ОСТ 90087—40 Рубанок с одиночной железкой (В части железок заменен ГОСТ 1183—41)

ОСТ 90091—40 Рубанок фальцгебель. (В части железок заменен ГОСТ 1183—41)

ОСТ 90089—40 Рубанок цинубель. (В части железок заменен ГОСТ 1183—41)

ОСТ 90086—40 Рубанок шерхебель. (В части железок заменен ГОСТ 1183—41)

ГОСТ 1184—41 Стамески плоские и полукруглые. — Взамен ОСТ 90020—39, ОСТ 90021—39 и ОСТ 90022—39

ГОСТ 4045—54 Тиски параллельные. — Взамен ГОСТ 4045—48 и ОСТ НКТП 8205/1184

ГОСТ 7226—54 Тиски ручные. — Взамен ОСТ НКТМ 6599—39 и ОСТ НКТМ 6600—39

ГОСТ 7225—54 Тиски стуловые. — Взамен ОСТ НКТП 8203/1182

ГОСТ 1436—48 Топорище для топора (специального) — Взамен ГОСТ В-1436—42

ГОСТ 2357—43 Топор-колун. Тип и размеры — Взамен ОСТ НКТМ 5150—39

ГОСТ 1446—43 Топор специального назначения Тип и размеры — Взамен ГОСТ В-1446—42

ГОСТ 2358—43 Топоры лесорубные Типы и размеры — Взамен ОСТ НКТМ 5147—39

ГОСТ 1399—56 Топоры плотничные Типы и размеры — Взамен ГОСТ 1399—52

ГОСТ 2356—56 Топоры. Технические условия. — Взамен ГОСТ 2356—50

НКТМ 6601—39 Циркули разметочные. — Взамен ОСТ НКТП 6601/346

НКТМ 6602—39 Циркули разметочные с пружиной — Взамен ОСТ НКТП 6602/347

ОСТ 90075—40 Щетки-торцовки

ОСТ 90092—40 Фуганок. (В части железок заменен ГОСТ 1183—41)

Г25. Инструмент шлифовально-полировочный, Абразивы и абразивные материалы

ГОСТ 4786—53 Абразивные инструменты Бруски и сегменты шлифовальные. Технические условия — Взамен ГОСТ 4786—49

Declassified and Approved For Release @ 50-Yr 2014/05/08 : CIA-RDP81-01043R003800010001-4

Declassified and Approved For Release @ 50-Yr 2014/05/08 : CIA-RDP81-01043R003800010001-4

...и и оловки шлифоваль-
...ловия — Взамен ГОСТ 4785—49
... Размеры — Взамен ГОСТ
...44 и ОСТ 20142—39
... Размеры — Взамен ГОСТ
...44 и ОСТ 20222—40
...абразивных материалов.
...размерной характеристике.—
...абразивных материалов. Нормы
...состава — Взамен ОСТ 2619 в
... Дисбаланс статический Клас-
...измерения —Взамен ГОСТ 3060—45
... Места крепления Основные
... ГОСТ 2270—43 ГОСТ 2271—43,
... 43 ГОСТ 2274—43, ГОСТ
...
...вки шлифовальных кругов Ди-
...металлические — Взамен ГОСТ
...
...вки шлифовальных кругов Диски
...
...вки шлифовальных кругов Диски,
...ставные — Взамен ГОСТ
...
...ические для правки шлифо-
...Взамен ГОСТ 607—49
...номера 00 до номера М28
... Размеры Взамен ГОСТ
...44 и ОСТ 2631
...
... Размеры — Взамен ГОСТ
...44
... для контроля истираемости
... ОСТ 344—41
... бумажной основе для су-
...
...на тканевой основе для сухого
... ОСТ 5009—49
...
...ломогательный
...
... металлических коробок
... двухсторонние плоские —
...
...ние — Взамен ГОСТ
...
...ние плоские Взамен ГОСТ
...
...ние Взамен ГОСТ
...
... Взамен ОСТ НКТМ
...
...вками минные голов

...
...на станках. Прихваты ...
...ние сальные (рекомендуемый)
...ления изделий на станках Распорки вин-
...(рекомендуемый)
...ления изделий на станках Угольники для
...(рекомендуемый)
...ления изделий на станках Упоры пли-
...(рекомендуемый)
...ления изделий на станках Упоры универ-
...(рекомендуемый)
...приспособлений Болванки круг-
...товки Размеры (рекомендуемый)
...аночных приспособлений Вилки Размеры
...(рекомендуемый)

ГОСТ 2838—54	Ключи гаечные стальные штампованные Технические условия. — Взамен ГОСТ 2838—45
ГОСТ 3108—54	Ключи гаечные укороченные. — Взамен ГОСТ 3108—46
ГОСТ 3109—54	Ключи для круглых гаек укороченные — Взамен ГОСТ 3109—46
ОСТ 4159	Ключи монтажные
ГОСТ 3106—54	Ключи односторонние для круглых гаек — Взамен ГОСТ 3106—46
ГОСТ 6394—52	Ключи рожковые. Размеры
ГОСТ 7068—54	Ключи с регулируемым крутящим моментом — Взамен ГОСТ 3328—46 и ГОСТ 3957—47
НКТМ 6814—39	Ключи трубные накидные — Взамен ОСТ НКТП 6814/399
НКТМ 6813—39	Ключи трубные рычажные — Взамен ОСТ НКТП 6813/398
НКТМ 6815—39	Ключи трубные цепные — Взамен ОСТ НКТП 6815/397
НКЛес 6705/57	Ключ-разводка с передвижным упором для поперечных пил с треугольным зубом (рекомендуемый)
ГОСТ 1303—56	Масленки для консистентных смазок и масел — Взамен ГОСТ 1303—45
ГОСТ 3107—54	Надставка для гаечных ключей —Взамен ГОСТ 3107—46
ГОСТ 2982—45	Отвертки двухконечные. Размеры
ГОСТ 5423—54	Отвертки слесарно-монтажные общего назначения — Взамен ГОСТ 5423—50
ГОСТ 3027—45	Шприц для пресс-масленок Головка Тип и основные размеры
ГОСТ 8043—56	Шприцы общего назначения (жидкостные) — Взамен ГОСТ 3644—47 и ГОСТ 3645—47
ГОСТ 3643—54	Шприцы штоковые для смазки. — Взамен ГОСТ 3643—47
НКЛес 6702/56	Щипцы-разводка для двуручных поперечных пил с треугольным зубом (рекомендуемый)

Г27. Приспособления для станочных и ручных работ

ГОСТ 1587—42	Болты к пазам станочным обработанным (рекомендуемый)
ОСТ 4924	Втулки для кондукторов сменные и в собранном виде (рекомендуемый)
ОСТ 4922	Втулки для кондукторов цилиндрические постоянные (рекомендуемый)
ОСТ 4923	Втулки для кондукторов цилиндрические постоянные с буртиком (рекомендуемый)
ОСТ 446	Втулки переходные длинные для инструмента с конусным хвостом. Конус Морзе
ГОСТ 2577—44	Втулки переходные для центров
ОСТ 447	Втулки переходные короткие для инструмента с конусным хвостом. Конус Морзе
ГОСТ 1552—42	Детали крепления изделий на станках (рекомендуемый)
ГОСТ 1557—42	Детали крепления изделий на станках. Опоры ступенчатые для плиточных прихватов (рекомендуемый)
ГОСТ 1559—42	Детали крепления изделий на станках. Подпорки винтовые (рекомендуемый)
ГОСТ 1553—42	Детали крепления изделий на станках Прихваты (рекомендуемый)
ГОСТ 4740—48	Детали станочных приспособлений. Опоры регулируемые усиленные. Размеры (рекомендуемый)
ГОСТ 4082—48	Детали станочных приспособлений. Планшайбы (заготовки). Размеры (рекомендуемый)
ГОСТ 4748—49	Детали станочных приспособлений Пластинки опорные. Размеры (рекомендуемый).
ГОСТ 4073—48	Детали станочных приспособлений. Плиты (заготовки) Размеры (рекомендуемый)
ГОСТ 4074—48	Детали станочных приспособлений Плиты круглые низкие (заготовки) Размеры (рекомендуемый)
ГОСТ 4736—49	Детали станочных приспособлений. Прихваты откидные. Заготовки Размеры (рекомендуемый)
ГОСТ 4735—49	Детали станочных приспособлений. Прихваты передвижные. Размеры (рекомендуемый)

Declassified and Approved For Release @ 50-Yr 2014/05/08 : CIA-RDP81-01043R003800010001-4

Declassified and Approved For Release @ 50-Yr 2014/05/08 : CIA-RDP81-01043R003800010001-4

...ительный

...металлических коробок

...двухсторонние плоские —

...ние — Взамен ГОСТ

...ние плоские — Взамен ГОСТ

...ние — Взамен ГОСТ

... Взамен ОСТ НКТМ

...головками Сменные голов-

...46

...станках. Прихваты из-

...ные (рекомендуемый)

...ия изделий на станках Распорки вин-

...ия изделий на станках. Угольники для

...ия изделий на станках. Упоры пли-

...ия изделий на станках. Упоры универ-

...станочных приспособлений. Болванки круг-

...заготовки. Размеры (рекомендуемый)

...станочных приспособлений Вилки. Размеры

...станочных приспособлений. Винты нажимные

...рычаг...ой (рекомендуемый)

...станочных приспособлений. Винты нажимные

...ой (рекомендуемый)

...станочных приспособлений. Винты нажимные

...подвижной ручкой (рекомендуемый)

...станочных приспособлений. Винты нажимные

...движной ручкой (рекомендуемый)

...станочных приспособлений. Винты нажимные

...ой рукояткой (рекомендуемый)

...станочных приспособлений Винты с нажимным

...ый

...приспособлений Гайки шестигран-

...сферической опорной поверхностью

... Взамен ГОСТ 3392—46

...станочных приспособлений Гайки круглые с

...Размеры

...станочных приспособлений Гайки крыльчатые

...станочных приспособлений Гайки переходные.

...размеры (рекомендуемый)

...станочных приспособлений Гайки рукоятки

...Размеры (рекомендуемый)

...станочных приспособлений Гайки шестигранные

...ческим фланцем Размеры — Взамен ГОСТ

...станочных приспособлений Гайки с накаткой

...ый

...приспособлений Гайки с неподвижн...

...ый

...приспособлений Гайки с подвижной

...ый

...станочных приспособлений Гайки фасонные.

... Взамен ГОСТ 4088—48

...станочных приспособлений Опоры постоянные.

... Взамен ГОСТ 4083—48

...станочных приспособлений Опоры регулируе-

... Взамен ГОСТ 4084—48

...станочных приспособлений Опоры регулируе-

... Размеры — Взамен ГОСТ

...приспособлений Опоры регулируе-

...гранной головкой Размеры (рекомен-

...ый

ОСТ 4922	Втулки для кондукторов цилиндрические постоянные (рекомендуемый)
ОСТ 4923	Втулки для кондукторов цилиндрические постоянные с буртиком (рекомендуемый)
ОСТ 446	Втулки переходные длинные для инструмента с конусным хвостом. Конус Морзе
ГОСТ 2577—44	Втулки переходные для центров
ОСТ 447	Втулки переходные короткие для инструмента с конусным хвостом. Конус Морзе
ГОСТ 1552—42	Детали крепления изделий на станках (рекомендуемый)
ГОСТ 1557—42	Детали крепления изделий на станках. Опоры ступенчатые для плиточных прихватов (рекомендуемый)
ГОСТ 1559—42	Детали крепления изделий на станках. Подпорки винтовые (рекомендуемый)
ГОСТ 1553—42	Детали крепления изделий на станках. Прихваты (рекомендуемый)
ГОСТ 4740—49	Детали станочных приспособлений. Опоры регулируемые усиленные Размеры (рекомендуемый)
ГОСТ 4062—48	Детали станочных приспособлений. Планшайбы (заготовки). Размеры (рекомендуемый)
ГОСТ 4743—49	Детали станочных приспособлений Пластинки опорные. Размеры (рекомендуемый)
ГОСТ 4073—48	Детали станочных приспособлений. Плиты (заготовки) Размеры (рекомендуемый)
ГОСТ 4074—48	Детали станочных приспособлений. Плиты круглые низкие (заготовки). Размеры (рекомендуемый)
ГОСТ 4736—49	Детали станочных приспособлений. Прихваты откидные. Заготовки. Размеры (рекомендуемый)
ГОСТ 4735—49	Детали станочных приспособлений. Прихваты перед нажимные. Размеры (рекомендуемый)
ГОСТ 4734—49	Детали станочных приспособлений Прихваты поворотные. Размеры (рекомендуемый)
ГОСТ 3380—46	Детали станочных приспособлений. Пяты для нажимных винтов (рекомендуемый)
ГОСТ 4080—48	Детали станочных приспособлений. Тавры (заготовки) Размеры (рекомендуемый)
ГОСТ 4081—48	Детали станочных приспособлений. Тавры с ребрами (заготовки). Размеры (рекомендуемый)
ГОСТ 4076—48	Детали станочных приспособлений Угольники неравнобокие (заготовки). Размеры (рекомендуемый)
ГОСТ 4077—48	Детали станочных приспособлений Угольники неравнобокие с ребрами (заготовки) Размеры (рекомендуемый)
ГОСТ 4091—57	Детали станочных приспособлений. Установы высотные. Размеры — Взамен ГОСТ 4091—48
ГОСТ 4092—57	Детали станочных приспособлений. Установы угловые Размеры. — Взамен ГОСТ 4092—48
ГОСТ 4730—49	Детали станочных приспособлений. Ушки Размеры (рекомендуемый)
ГОСТ 4087—57	Детали станочных приспособлений Шайбы быстросъемные. Размеры. — Взамен ГОСТ 4087—48
ГОСТ 4090—57	Детали станочных приспособлений Шайбы подвесные Размеры. — Взамен ГОСТ 4090—48
ГОСТ 3391—57	Детали станочных приспособлений Шайбы сферические и конические. Размеры. — Взамен ГОСТ 3391—46
ГОСТ 4078—48	Детали станочных приспособлений Швеллеры (заготовки). Размеры (рекомендуемый)
ГОСТ 4079—48	Детали станочных приспособлений Швеллеры с ребрами (заготовки). Размеры (рекомендуемый)
ГОСТ 7343—55	Конусы инструментов с конусностью 1:10 и 1:7 Размеры
ГОСТ 4585—49	Корпусы станочных приспособлений квадратные Размеры (рекомендуемый)
ГОСТ 4586—49	Корпусы станочных приспособлений поперечные Размеры (рекомендуемый)
ГОСТ 4587—49	Корпусы станочных приспособлений продольные Размеры (рекомендуемый)
ГОСТ 4588—49	Корпусы станочных приспособлений продольные ступенчатые. Размеры (рекомендуемый)
ГОСТ 4583—49	Корпусы станочных приспособлений прямоугольные Тип А. Размеры (рекомендуемый)
ГОСТ 4584—49	Корпусы станочных приспособлений прямоугольные Тип Б. Размеры (рекомендуемый)

Declassified and Approved For Release @ 50-Yr 2014/05/08 : CIA-RDP81-01043R003800010001-4

Declassified and Approved For Release @ 50-Yr 2014/05/08 : CIA-RDP81-01043R003800010001-4

... на оправке торцевой шпон- ... 429	
... сверток и зенкеров — Взамен	
... конусом Морзе для сверлиль-	
... шариками Основные раз-	
... предохранительные Основные	
... и трехкулачковые.	
... резьбовых концов шпинде- ... 2572—44	
... для фланцевых концов шпинде- ... 44	
... трехкулачковые Основные раз- ... 2581—44	
... назначения Технические ... ОСТ В 1654—42	
... тачковые самоцентрирующиеся. ... ГОСТ 2675—44	
... с независимым пере- ... основные размеры	
... рекомендуемый)	
... Ланги зажимные Основные	
... и подающие Основные ... 2877—45	
... ств станочных приспособ- ... мендуемый)	
... ений Размеры (рекомен-	
... обработанным — Взамен ... емый	
... ным патронам	
... токарных и фрезерных ра-	
... Основные размеры	
... Технические усло-	
... 12	
... 10 и 17	
... гайкой — Взамен	
... и фланцы для их	
... приспособ- ... мендуемый)	
... приспособлений ... мый)	

Г28	
ГОСТ 7661—55	Глубиномеры индикаторные, с ценой деления 0,01 *мм*. Технические условия
ГОСТ 7470—55	Глубиномеры микрометрические с ценой деления 0,01 *мм* Технические условия. — Взамен ОСТ НКТМ 8107—39
ГОСТ 3899—47	Датчики электроконтактные для контроля линейных размеров. Технические условия
ГОСТ 4446—48	Зубомеры тангенциальные
ГОСТ 5584—50	Индикаторы рычажно-зубчатые с ценой деления 0,01 *мм*. Технические условия
ГОСТ 577—53	Индикаторы часового типа с ценой деления 0,01 *мм* — Взамен ГОСТ 577—49
ГОСТ 8290—57	Интерферометры контактные с переменной ценой деления от 0,05 до 0,2 *мк*
ГОСТ 1775—42	Калибры гладкие нерегулируемые. Типы и размеры (рекомендуемый)
ГОСТ 2216—43	Калибры гладкие. Скобы регулируемые. Размеры (рекомендуемый)
ГОСТ 7961—56	Калибры для зубчатых (шлицевых) соединений с прямобочным профилем. Допуски
ГОСТ 6485—53	Калибры для конической дюймовой резьбы с углом профиля 60°. Допуски. — Взамен ОСТ 20011—38
ГОСТ 2849—45	Калибры для конусов инструментов
ГОСТ 6725—53	Калибры для метрических цилиндрических резьб диаметром свыше 200 *мм*. Допуски
ГОСТ 8393—57	Калибры для резьбы бурильных геологоразведочных труб и муфт к ним
ГОСТ 1623—46	Калибры для резьбы. Допуски. — Взамен ГОСТ 1623—42
ГОСТ 8392—57	Калибры для резьбы замков бурильных труб колонкового геологоразведочного бурения
ГОСТ 3199—46	Калибры для резьбы классов 1 и 2 для диаметров от 0,3 до 0,9 *мм*. Допуски
ГОСТ 6361—52	Калибры для резьбы труб колонкового геологоразведочного бурения. Допуски и технические условия
ОСТ 20151—39	Калибры для трапецоидальных резьб. Допуски
ГОСТ 7157—54	Калибры для трубной конической резьбы. Допуски. — Взамен ОСТ 20009—38
ГОСТ 2533—54	Калибры для трубной цилиндрической резьбы Допуски. — Взамен ГОСТ 2533—44
ГОСТ 6528—53	Калибры для шлицевых валов и отверстий с эвольвентным профилем. Допуски
ОСТ 1214	Калибры контрольные К-И к рабочим калибрам для отверстий 2-го класса точности Допуски на неточность изготовления (рекомендуемый)
ОСТ 1216	Калибры контрольные К-И к рабочим калибрам для отверстий 3-го класса точности Допуски на неточность изготовления (рекомендуемый)
ОСТ 1213	Калибры контрольные к рабочим калибрам для валов 2-го класса точности. Допуски на неточность изготовления (рекомендуемый)
ОСТ 1215	Калибры контрольные к рабочим калибрам для валов 3-го класса точности. Допуски на неточность изготовления (рекомендуемый)
ГОСТ 7660—55	Калибры предельные гладкие для валов и отверстий классов точности 1—3а Обозначения Расположение полей допусков Правила применения — Взамен ОСТ 1201

... предельные гладкие для валов и отверстий ... класса точности Допуски — Взамен ОСТ 1206, ... ОСТ 1217 и ОСТ 1218	
... предельные гладкие для валов и отверстий ... класса точности Допуски	
... предельные гладкие для валов и отверстий ... классов точности	
... предельные гладкие для отверстий менее ... *мм* Допуски	
... предельные гладкие нерегулируемые. Технические условия — Взамен ГОСТ 2015—43	
... предельные листовые для глубин и высот уступов. Допуски (рекомендуемый)	

ОСТ 20140—39	Плиты поверочные и разметочные размером до 1000×1500 *мм*. Размеры и технические условия
ГОСТ 6083—54	Приборы измерительные с ценой деления 0,001 и 0,002 *мм*. Головки измерительные пружинные. Технические условия. — Взамен ГОСТ 5405—50 в части микрометров пружинных
ГОСТ 6034—54	Приборы измерительные с ценой деления 0,001 и 0,002 *мм* Головки измерительные рычажно-зубчатые. Технические условия. — Взамен ГОСТ 5405—50 в части микрометров рычажно-зубчатых
ГОСТ 5641—51	Призмы поверочные и разметочные
ГОСТ 2475—44	Проволочки и ролики для измерения среднего диаметра

Declassified and Approved For Release @ 50-Yr 2014/05/08 : CIA-RDP81-01043R003800010001-4

Declassified and Approved For Release @ 50-Yr 2014/05/08 : CIA-RDP81-01043R003800010001-4

...ющиеся станочные Основные размеры
...емый)
...ные станочные Технические усло-
...емый)
...Взамен ОСТ 4142
...вленные
...ностью 1 10 и 1 7
...жимной гайкой. — Взамен
...ые вращающиеся и фланцы для их
...ные размеры
...ерные для установки приспособ-
...станков (рекомендуемый)
...ые для установки приспособлений
...рекомендуемый)
...измерительный
...колес

Калибры предельные гладкие для валов и отверстий 4-го класса точности Допуски. — Взамен ОСТ 1206, ОСТ 1210 ОСТ 1217 и ОСТ 1218

Калибры предельные гладкие для валов и отверстий 5-го класса точности Допуски

Калибры предельные гладкие для валов и отверстий 8-го и 9-го классов точности

Калибры предельные гладкие для отверстий менее 1 мм Допуски

Калибры предельные гладкие нерегулируемые. Технические условия — Взамен ГОСТ 3015—43

Калибры предельные листовые для глубин и высот уступов Допуски (рекомендуемый)

Калибры приемные для валов и отверстий 1-го класса точности Допуски на неточность изготовления (рекомендуемый)

Калибры приемные для валов и отверстий 2-го класса точности Допуски на неточность изготовления (рекомендуемый)

Калибры приемные для валов и отверстий 3-го класса точности Допуски на неточность изготовления (рекомендуемый)

Калибры рабочие для валов и отверстий 1-го класса точности Допуски на неточность и износ

Калибры рабочие для валов 2-го класса точности Допуски на неточность и износ

Калибры рабочие для отверстий 2-го класса точности. Допуски на неточность и износ

Калибры рабочие для валов и отверстий 3-го класса точности Допуски на неточность и износ

Калибры резьбовые Кольца регулируемые. Размеры (рекомендуемый)

Калибры резьбовые нерегулируемые Типы и размеры (рекомендуемый)

Калибры резьбовые (пробки и кольца) Технические ...вия Взамен ГОСТ 2016—43

...зубчатые измерительные. Основные размеры ...технические условия

Линейки измерительные металлические — Взамен ГОСТ 427—41

Линейки поверочные Взамен ОСТ 20126—39

Линейки ...кусные Основные размеры Технические условия

Меры угловые (плитки)

Метры складные металлические

Микрометры рычажные с ценой деления 0,002 мм

Микрометры со вставками с ценой деления 0,01 мм

Микрометры с ценой деления 0,01 мм. Технические ...ловия Взамен ГОСТ 320—41 и ОСТ 20027

Микрометры Основные параметры и технические условия

Наборы принадлежностей к плоскопараллельным концевым мерам длины Взамен ГОСТ 4119—48

...ки измерительные

...размеры индикаторные с ценой деления 0,01 мм. Технические условия — Взамен ГОСТ 868—51

...меры микрометрические с ценой деления 0,01 мм. ...ические условия Взамен ГОСТ 10—40

ГОСТ 6526—53 Калибры для шлицевых валов и отверстий с эвольвентным профилем Допуски

ОСТ 1214 Калибры контрольные К-И к рабочим калибрам для отверстий 2-го класса точности. Допуски на неточность изготовления (рекомендуемый)

ОСТ 1216 Калибры контрольные К-И к рабочим калибрам для отверстий 3-го класса точности. Допуски на неточность изготовления (рекомендуемый)

ОСТ 1213 Калибры контрольные к рабочим калибрам для валов 2-го класса точности Допуски на неточность изготовления (рекомендуемый)

ОСТ 1215 Калибры контрольные к рабочим калибрам для валов 3-го класса точности Допуски на неточность изготовления (рекомендуемый)

ГОСТ 7660—55 Калибры предельные гладкие для валов и отверстий классов точности 1—3а Обозначения Расположение полей допусков. Правила применения — Взамен ОСТ 1201

ОСТ 20149—39 Плиты поверочные и разметочные размером до 1000×1800 мм. Размеры и технические условия

ГОСТ 6933—54 Приборы измерительные с ценой деления 0,001 и 0,002 мм. Головки измерительные пружинные. Технические условия. — Взамен ГОСТ 5405—50 в части микрометров пружинных

ГОСТ 9284—54 Приборы измерительные с ценой деления 0,001 и 0,002 мм. Головки измерительные рычажно-зубчатые. Технические условия. — Взамен ГОСТ 5405—50 в части микрометров рычажно-зубчатых

ГОСТ 5641—51 Призмы поверочные и разметочные

ГОСТ 9475—44 Проволочки к роликам для измерения среднего диаметра резьбы

ГОСТ 7502—55 Рулетки измерительные металлические

ГОСТ 7760—55 Скобы индикаторные для измерения длины общей нормали зубчатых колес (нормалемеры) Технические условия

ГОСТ 5701—51 Скобы индикаторные с ценой деления 0,01 мм Технические условия

ГОСТ 3041—47 Скобы резьбовые роликовые

ГОСТ 4731—53 Скобы рычажные. Технические условия. — Взамен ГОСТ 4731—49

ГОСТ 5368—50 Средства измерения цилиндрических зубчатых колес Основные технические требования (рекомендуемый)

ГОСТ 5375—50 Угломеры с ноиусом. Технические условия. — Взамен ОСТ 20127—39

ГОСТ 3749—47 Угольники 90°. Сортамент и технические условия

ГОСТ 3622—45 Уровни рамные. Технические условия

ГОСТ 3626—46 Уровни слесарные. Технические условия

ГОСТ 4126—48 Шаблоны радиусные

ГОСТ 519—41 Шаблоны резьбовые. Технические условия

ГОСТ 2063—50 Шагомеры для основного шага зубчатых колес Технические условия — Взамен ГОСТ 3663—47

ГОСТ 166—41 Штангенглубиномеры с ноиусом. Технические условия. — Взамен ОСТ 20028

ГОСТ 166—41 Штангензубомеры с ноиусами Технические условия — Взамен ОСТ 20037

ГОСТ 164—32 Штангенрейсмассы Технические условия — Взамен ГОСТ 164—41

ГОСТ 166—51 Штангенциркули. Технические условия — Взамен ГОСТ 166—41

ГОСТ 882—41 Щупы. Технические условия — Взамен ОСТ 20036

Г29. Методы испытаний. Упаковка. Маркировка

ГОСТ 3751—47 Абразивные инструменты Шкала твердости Методы определения твердости. — Взамен ОСТ 2620

ГОСТ 3648—47 Зернистость дробленых абразивных материалов Методы испытаний

Г3. КРЕПЕЖНЫЕ ИЗДЕЛИЯ И ПРОЧИЕ ПРОМЫШЛЕННЫЕ МЕТИЗЫ

Г30. Классификация, номенклатура и общие нормы

ОСТ 1713 Концы болтов, винтов и шпилек

ГОСТ 6424—[illegible] Отверстие (зев) ключа и размер «под ключ». — Взамен ОСТ НКТП 3745 и ОСТ 956

Declassified and Approved For Release @ 50-Yr 2014/05/08 : CIA-RDP81-01043R003800010001-4

Declassified and Approved For Release @ 50-Yr 2014/05/08 : CIA-RDP81-01043R003800010001-4

[illegible] низкоуглеродистой стали [illegible] верстий из под развертки (при- [illegible] ческая от 6 до 16 мм [illegible] Технические условия. — [illegible] 12 [illegible] к ним для рельсов типа Р-65 [illegible] ГОСТ 3033—45 и ГОСТ [illegible] шестигранной головкой. [illegible] круглой головкой и квадрат- [illegible] для дерева Размеры [illegible] круглой головкой и квадрат- [illegible] для металла Размеры [illegible] круглой головкой и усом для [illegible] Размеры [illegible] величенной полукруглой голов- [illegible] головком для дерева Размеры [illegible] величенной полукруглой голов- [illegible] Размеры [illegible] шестигранной головкой и направ- [illegible] ранной головкой Разме- [illegible] НКТП 3524 в части размеров [illegible] ранной уменьшенной голов- [illegible] головком Размеры [illegible] ранной уменьшенной голов- [illegible] размеры [illegible] головкой и овальным [illegible] шестигранные высокие к ним [illegible] сферической головкой для [illegible] с полупотайной головкой. [illegible] Взамен ГОСТ 1992—43 в [illegible] условий на болты [illegible] сферической головкой для [illegible] Взамен ГОСТ 1992—43 в части [illegible] полупотайной головкой. Размеры. — [illegible] 1992—43 в части размеров болтов [illegible] большой квадратной головкой Раз- [illegible] 20035—38 в части размеров [illegible] большой шестигранной головкой Раз- [illegible] 20035—38 в части размеров [illegible] головкой Размеры [illegible] потайной головкой. Раз- [illegible] 20035—38 в части размеров [illegible] уменьшенной головкой [illegible] 20035—38 в части размеров

[illegible] чистые с шестигранной уменьшенной головкой [illegible] направляющим подголовком и отверстиями в го- [illegible] Размеры [illegible] чистые с шестигранной уменьшенной головкой [illegible] отверстием в стержне Размеры [illegible] чистые с шестигранной уменьшенной головкой и [illegible] отверстиями в головке Размеры [illegible] чистые с шестигранной уменьшенной головкой. [illegible] Размеры [illegible] рельсовые для железных дорог узкой [illegible] Болты путевые Взамен ОСТ НКТП 7701/677 [illegible] пружинные одновитковые для болтов $d=27$ мм [illegible] к рельсам типа Р 65 Сортамент [illegible] Винты. Шпильки

ГОСТ 7785—55	Болты черные с круглой головкой и усом для металла. Размеры. — Взамен ОСТ 20035—38 в части размеров болтов типа 5
ГОСТ 7786—55	Болты черные с круглой потайной головкой и квадратным подголовком. Размеры. — Взамен ОСТ 20035—38 в части размеров болтов типа 6
ГОСТ 7794—55	Болты черные с полукруглой головкой и квадратным подголовком для дерева Размеры. — Взамен ОСТ 20035—38 в части размеров болтов типа 12
ГОСТ 7784—55	Болты черные с полукруглой головкой и квадратным подголовком для металла. Размеры. — Взамен ОСТ 20035—38 в части размеров болтов типа 4
ГОСТ 7793—55	Болты черные с полукруглой головкой и усом для дерева. Размеры. — Взамен ОСТ 20035—38 в части размеров болтов типа 11
ГОСТ 7783—55	Болты черные с полукруглой головкой и усом для металла. Размеры. — Взамен ОСТ 20035—38 в части размеров болтов типа 3
ГОСТ 7790—55	Болты черные с шестигранной головкой. Размеры
ГОСТ 7781—55	Болты черные с шестигранной уменьшенной головкой Размеры. — Взамен ОСТ 20035—38 в части размеров болтов типа I
ГОСТ 7787—55	Болты черные шинные. Размеры. — Взамен ОСТ 20035—38 в части размеров болтов типа 7
ГОСТ 7819—55	Болты чистые с квадратной головкой. Размеры
ГОСТ 7820—55	Болты чистые с квадратной уменьшенной головкой с направляющим подголовком. Размеры
ГОСТ 7815—55	Болты чистые с шестигранной головкой для отверстия из-под развертки. Размеры. — Взамен ОСТ НКТП 3522 в части размеров болтов типа II—О
ГОСТ 7807—55	Болты чистые с шестигранной головкой и отверстием в головке. Размеры
ГОСТ 7816—55	Болты чистые с шестигранной головкой и отверстием в стержне для отверстий из-под развертки. Размеры. — Взамен ОСТ НКТП 3522 в части размеров болтов типа II—К
ГОСТ 7806—55	Болты чистые с шестигранной головкой и отверстием в стержне. Размеры. — Взамен ОСТ НКТП 3522 в части размеров болтов типа I—К
ГОСТ 7814—55	Болты чистые с шестигранной головкой и шлицем к головке. Размеры
ГОСТ 7817—55	Болты чистые с шестигранной уменьшенной головкой для отверстия из-под развертки. Размеры. — Взамен ОСТ НКТП 3523 в части размеров болтов типа УII
ГОСТ 7818—55	Болты чистые с шестигранной уменьшенной головкой и отверстием в стержне для отверстия из-под развертки. Размеры. — Взамен ОСТ НКТП 3523 в части размеров болтов типа УII—К
ГОСТ 7812—55	Болты чистые с шестигранной уменьшенной головкой с направляющим подголовком и отверстием в стержне. Размеры
ГОСТ 7811—55	Болты чистые с шестигранной головкой с направляющим подголовком. Размеры
ГОСТ 7805—55	Болты чистые с шестигранной головкой. Размеры — Взамен ОСТ НКТП 3522 в части размеров болтов типа I—О

ГОСТ В-1483—42	Винты для металла. Винты установочные с шестигранной головкой и ступенчатым концом Размеры — Взамен ОСТ 20007—38 в части «Винты, тип XII, установочные»
ГОСТ В-1484—42	Винты для металла Винты установочные с квадратной головкой и ступенчатым концом Размеры — Взамен ОСТ 20007—38 в части «Винты, тип XIII, установочные»
ГОСТ В-1485—42	Винты для металла Винты установочные с квадратной головкой и засверленным концом Размеры Взамен ОСТ 20007—38 в части «Винты, тип XIV установочные»
ГОСТ В-1486—42	Винты для металла Винты установочные с квадратной [illegible] Размеры — Вза-

Declassified and Approved For Release @ 50-Yr 2014/05/08 : CIA-RDP81-01043R003800010001-4

Declassified and Approved For Release @ 50-Yr 2014/05/08 : CIA-RDP81-01043R003800010001-4

меры — Взамен ОСТ 20035—38 в части размеров болтов типа 10

Болты черные с большой шестигранной головкой. Размеры — Взамен ОСТ 20035—38 в части размеров болтов типа [illegible]

[illegible] квадратной головкой Размеры

[illegible] квадратной потайной головкой. Размеры — Взамен ОСТ 20035—38 в части размеров [illegible]

[illegible] квадратной уменьшенной головкой [illegible] Взамен ОСТ 20035—38 в части размеров [illegible]

[illegible] чистые с шестигранной уменьшенной головкой и направляющим подголовком и отверстиями в головке Размеры

Болты чистые с шестигранной уменьшенной головкой и отверстием в стержне Размеры

Болты чистые с шестигранной уменьшенной головкой и отверстиями в головке Размеры

Болты чистые с шестигранной уменьшенной головкой. Размеры

[illegible] рельсовые для железных дорог узкой колеи Болты путевые Взамен ОСТ НКТП 7701/677

Шайбы пружинные одновитковые для болтов $d=2F$ мм к рельсам типа Р 65 Сортамент

Винты Шпильки

Винты для дерева Глухари Технические условия

[illegible] дерева Глухари с квадратной головкой. Размеры Взамен ОСТ 192

[illegible] дерева Глухари с шестигранной головкой [illegible] Взамен ОСТ 191

[illegible] металла Винты с полукруглой головкой. [illegible] нарезанная Размеры — Взамен ОСТ [illegible] «Винты тип I с полукруглой го[illegible]

[illegible] для металла Винты с потайной головкой. [illegible] нарезанная Размеры — Взамен ОСТ [illegible] «Винты тип II, с потайной голов[illegible]

Винты для металла Винты с цилиндрической головкой Резьба нарезанная Размеры — Взамен ОСТ [illegible] «Винты тип III с цилиндрической [illegible]

[illegible] для металла Винты с полупотайной головкой. Резьба нарезанная Размеры — Взамен ОСТ 20007—38 [illegible] «Винты тип IV с полупотайной головкой»

[illegible] для металла Винты установочные с коническим концом Размеры Взамен ОСТ 20007—38 [illegible] «Винты тип V установочные»

[illegible] для металла Винты установочные с плоским [illegible] Размеры Взамен ОСТ 20007—38 в части [illegible] установочные»

[illegible] для металла Винты установочные с цилиндрическим концом Размеры — Взамен ОСТ 20007—38 [illegible] «Винты тип VII установочные»

[illegible] для металла Винты установочные с засверленным концом Размеры — Взамен ОСТ 20007—38 [illegible] «Винты тип VIII установочные»

[illegible] металла Винты установочные со ступенчатым концом Размеры — Взамен ОСТ 20007—38 [illegible] «Винты тип IX установочные»

[illegible] для металла Винты установочные с шестигранной головкой и цилиндрическим концом Размеры — Взамен ОСТ 20007—38 в части «Винты, [illegible]

[illegible] для металла Винты установочные с квадратной головкой и цилиндрическим концом Размеры. — Взамен ОСТ 20007—38 в части «Винты, тип XI, [illegible]

[illegible] для отверстия из-под развертки. Размеры. — Взамен ОСТ НКТП 3523 в части размеров болтов типа УII

ГОСТ 7818—55 Болты чистые с шестигранной уменьшенной головкой и отверстием в стержне для отверстия из-под развертки. Размеры. — Взамен ОСТ НКТП 3523 в части размеров болтов типа УII—К

ГОСТ 7812—55 Болты чистые с шестигранной уменьшенной головкой с направляющим подголовком и отверстием в стержне. Размеры

ГОСТ 7811—55 Болты чистые с шестигранной головкой с направляющим подголовком. Размеры

ГОСТ 7805—55 Болты чистые с шестигранной головкой. Размеры. — Взамен ОСТ НКТП 3522 в части размеров болтов типа I—О

ГОСТ В-1483—42 Винты для металла. Винты установочные с шестигранной головкой и ступенчатым концом Размеры — Взамен ОСТ 20007—38 в части «Винты тип XII установочные»

ГОСТ В-1484—42 Винты для металла Винты установочные с квадратной головкой и ступенчатым концом Размеры — Взамен ОСТ 20007—38 в части «Винты, тип XIII, установочные»

ГОСТ В-1485—42 Винты для металла. Винты установочные с квадратной головкой и засверленным концом Размеры — Взамен ОСТ 20007—38 в части «Винты, тип XIV установочные»

ГОСТ В-1486—42 Винты для металла Винты установочные с квадратной головкой и закругленным концом Размеры — Взамен ОСТ 20007—38 в части «Винты, тип XV, установочные»

ГОСТ В-1487—42 Винты для металла Винты установочные с малой квадратной головкой и ступенчатым концом Размеры — Взамен ОСТ 20007—38 в части «Винты тип XVI, установочные»

ГОСТ В-1488—42 Винты для металла Винты с квадратной головкой и буртиком. Размеры. — Взамен ОСТ 20007—38 в части «Винты, тип XVII»

ГОСТ В-1489—42 Винты для металла Винты с полукруглой головкой Резьба накатанная Размеры — Взамен ОСТ НКТП 3703 в части «Винты с полукруглой головкой»

ГОСТ В-1490—42 Винты для металла. Винты с потайной головкой Резьба накатанная. Размеры — Взамен ОСТ НКТП 3703 в части «Винты с потайной головкой»

ГОСТ В-1491—42 Винты для металла. Винты с цилиндрической головкой. Резьба накатанная. Размеры

ГОСТ В-1492—42 Винты для металла. Винты общего назначения Технические условия. — Взамен ОСТ 20007—38 и ОСТ НКТП 3703 в части разделов «Технические условия»

ГОСТ 5993—51 Винты с цилиндрической головкой и шестигранным углублением под ключ. Размеры — Взамен ОСТ 40186

ОСТ 20001—38 Шпильки чистые. — Взамен ОСТ 1728 — ОСТ 1743

ГОСТ 809—41 Шурупы путевые

ГОСТ 1144—41 Шурупы с полукруглой головкой Размеры и сортамент. — Взамен ОСТ 188

ГОСТ 1145—41 Шурупы с потайной головкой. Размеры и сортамент — Взамен ОСТ 189

ГОСТ 1146—41 Шурупы с полупотайной головкой Размеры и сортамент. — Взамен ОСТ 190

ГОСТ 1147—41 Шурупы. Технические условия

ГОСТ 1795—42 Шурупы (винты для дерева) с потайной уменьшенной головкой и накатанной резьбой от 3 до 6 *мм* Размеры и технические условия (рекомендуемый)

Г33. Гайки

ГОСТ 3032—45 Гайки-барашки. — Взамен ОСТ 2070

ГОСТ 3104—46 Гайки круглые. Размеры — Взамен ОСТ 4146 и ОСТ 4147

ГОСТ 6308—52 Гайки круглые с отверстием на торце под ключ Размеры

ГОСТ 3103—46 Гайки круглые. Технические условия

ГОСТ 3105—46 Гайки круглые уменьшенные. Размеры

Declassified and Approved For Release @ 50-Yr 2014/05/08 : CIA-RDP81-01043R003800010001-4

Declassified and Approved For Release @ 50-Yr 2014/05/08 : CIA-RDP81-01043R003800010001-4

назначения Технические условия. —
ГОСТ В 1528—42

чистые шестигранные корончатые. Размеры Взамен ОСТ НКТП 3311 в части шестигранных корончатых гаек

чистые шестигранные низкие с двумя фасками. Размеры Взамен ОСТ НКТП 7838/822

чистые шестигранные низкие с одной фаской. Размеры Взамен ОСТ НКТП 7839/823

чистые шестигранные облегченные низкие с двумя фасками Размеры

чистые шестигранные облегченные низкие с одной фаской Размеры

чистые шестигранные облегченные прорезные низкие Размеры

чистые шестигранные облегченные прорезные Размеры

шестигранные облегченные. Размеры

чистые шестигранные прорезные низкие. Размеры

шестигранные прорезные. Размеры

шестигранные Размеры. — Взамен ОСТ НКТП 3310 в части шестигранных гаек

квадратные облегченные Размеры

квадратные Размеры — Взамен ОСТ в части квадратных гаек

шестигранные облегченные. Размеры

шестигранные облегченные прорезные. Размеры

шестигранные прорезные. Размеры. — ГОСТ НКТП 3310 в части шестигранных гаек

шестигранные Размеры — Взамен ОСТ в части шестигранных гаек

шестигранные высокие ($H \approx 1{,}2\ d$). Размеры

шестигранные корончатые. Размеры. — ГОСТ НКТП 3312 в части шестигранных гаек

шестигранные низкие с двумя фасками. Размеры Взамен ОСТ НКТП 7836/820

шестигранные низкие с одной фаской. Размеры Взамен ОСТ НКТП 7837/821

шестигранные облегченные низкие с двумя фасками Размеры — Взамен ГОСТ 2526—44

шестигранные облегченные низкие с одной фаской. Размеры Взамен ГОСТ 2527—44

шестигранные облегченные с двумя фасками. Размеры Взамен ГОСТ 2524—44

шестигранные облегченные с одной фаской. Размеры Взамен ГОСТ 2525—44

шестигранные облегченные прорезные

шестигранные облегченные прорезные. Размеры. — ГОСТ 2528—44

шестигранные особо высокие ($H \approx 1{,}6\ d$). Размеры ГОСТ 4139

ГОСТ 8033—51 Гайки чистые шестигранные прорезные низкие Размеры

ГОСТ 8032—51 Гайки чистые шестигранные прорезные Размеры

ГОСТ 8027—51 Гайки чистые шестигранные с двумя фасками Размеры. — Взамен ОСТ НКТП 3312 в части шестигранных гаек с двумя фасками

ГОСТ 8026—51 Гайки чистые шестигранные с одной фаской Размеры. — Взамен ОСТ НКТП 3312 в части шестигранных гаек с одной фаской

Г34. Заклепки

НКТП 8018/1170 Заклепки из цветных металлов и сплавов с полукруглой, потайной, полупотайной, плоской и овальной головкой. Сортамент и технические условия

ОСТ 3001 Заклепки специальные потайные, диаметром 5 *мм*, угол потая 54° и 140°

ГОСТ 1107—41 Заклепки стальные с полукруглой головкой для прочных швов. — Взамен ОСТ 184 и ОСТ 301

ГОСТ 1108—41 Заклепки стальные с плоско-конической головкой для прочных швов. — Взамен ОСТ 187

ГОСТ 1109—41 Заклепки стальные с плоской головкой для прочных швов (бондарные). — Взамен ОСТ 187

ГОСТ 1190—41 Заклепки стальные с полупотайной головкой для прочных швов (для жестяников) — Взамен ОСТ 186

ГОСТ 1191—41 Заклепки стальные с полукруглой головкой для плотно-прочных швов. — Взамен ОСТ 184 и ОСТ 301

ГОСТ 1192—41 Заклепки стальные с полупотайной головкой для плотно-прочных швов. — Взамен ОСТ 303

ГОСТ 1193—41 Заклепки стальные с конической головкой для плотно-прочных швов. — Взамен ОСТ 304

ГОСТ 1195—41 Заклепки стальные с конической головкой и подголовком для плотно-прочных швов. — Взамен ОСТ 305

ГОСТ 1196—41 Заклепки стальные с потайной головкой для прочных и плотно-прочных швов. — Взамен ОСТ 185 и ОСТ 302

Заклепки стальные. Технические условия — Взамен ОСТ НКТП 2739

Г35. Костыли. Крюки

ГОСТ 818—41 Костыли для железных дорог широкой колеи — Взамен ОСТ НКТП 3101

ГОСТ 5013—51 Костыли с овальной головкой для железных дорог широкой колеи

ГОСТ 7156—54 Крюки подвесные для воздушных линий связи

ГОСТ 4126—48 Крюки стальные для изоляторов абонентских вводов

ГОСТ 3046—45 Крюки стальные для изоляторов радиотрансляционных сетей

ГОСТ 8149—56 Крюки стальные для телеграфно-телефонных изоляторов. — Взамен ОСТ НКСвязи 5403/1—80 и ОСТ 5090

Скрепления рельсовые для железных дорог узкой колеи. Костыли. — Взамен ОСТ НКТП 7704/680

ГОСТ 7092—54 Штыри стальные для воздушных линий связи

Г36. Шайбы. Шплинты

ГОСТ 6402—52 Шайбы пружинные. — Взамен ОСТ 26042

ГОСТ 7529—55 Шайбы пружинные путевые

НКТП 3085 Шайбы пружинные. Рельсовые скрепления для железных дорог широкой колеи — Взамен ОСТ 795

шайбы стопорные с лапками — Взамен ГОСТ 3693—47
ГОСТ 3694—47

шайбы стопорные с носком Взамен ГОСТ 3695—47
ГОСТ 3696—47

шайбы плоские квадратные для дерева. Размеры. — Взамен ГОСТ 1892—43 в части размеров квадратных шайб

шайбы плоские круглые для дерева Размеры. — Взамен ГОСТ 1892—43 в части размеров круглых шайб

шайбы плоские круглые и квадратные для дерева.

ГОСТ 6402—52 Грохоты инерционные тяжелого типа. Технические условия

ГОСТ 8272—52 Грохоты гирационные тяжелого типа. Типо-размеры и основные параметры

ГОСТ 8346—57 Грохоты валковые

ГОСТ 7404—55 Грохоты вибрационные с инерционным вибратором наклонные. Технические условия. — Взамен ГОСТ 5527—50 в части раздела II

ГОСТ 8060—56 Грохоты вибрационные с инерционным вибратором наклонные. Типо-размеры и основные параметры — Взамен ГОСТ 5527—50 в части вводной части и раздела I

Declassified and Approved For Release @ 50-Yr 2014/05/08 : CIA-RDP81-01043R003800010001-4

Declassified and Approved For Release @ 50-Yr 2014/05/08 : CIA-RDP81-01043R003800010001-4

...двумя фасками. Размеры. — Взамен ГОСТ 2526—44
...Шайбы чистые шестигранные облегченные низкие с одной ...
...Размеры. — Взамен ГОСТ 2527—44
...Шайбы чистые шестигранные облегченные с двумя фас...
...Размеры. — Взамен ГОСТ 2524—44
...Шайбы чистые шестигранные облегченные с одной фас...
...Размеры. — Взамен ГОСТ 2525—44
...Шайбы чистые шестигранные облегченные прорезные ...
...Размеры
...Шайбы чистые шестигранные облегченные прорезные. ...
...Размеры. — Взамен ГОСТ 2528—44
...Шайбы чистые шестигранные особо высокие ($H \approx 1{,}6\ d$). ...
...Размеры. — Взамен ОСТ 4139

137—141

...Шайбы стопорные с лапками. — Взамен ГОСТ 3693—47 ...
...и ГОСТ 3694—47
...Шайбы стопорные с носком. — Взамен ГОСТ 3695—47 ...
...и ГОСТ 3696—47
...Шайбы судовые квадратные для дерева. Размеры. — ...
...Взамен ГОСТ 1992—43 в части размеров квадрат...
...ных шайб
...Шайбы судовые круглые для дерева. Размеры. — ...
...Взамен ГОСТ 1992—43 в части размеров круглых ...
...шайб
...Шайбы судовые круглые и квадратные для дерева. ...
...Технические условия. — Взамен ГОСТ 1992—43 в ...
...части технических условий на шайбы
...Шайбы. Технические условия. — Взамен ОСТ НКТП ...
...3100 и ОСТ НКТП 3233 в части технических условий
...Шайбы черные. — Взамен ОСТ НКТП 3100 в части ...
...шайб для металла
...Шайбы черные увеличенные. — Взамен ОСТ НКТП ...
...3100 в части шайб для дерева
...Шайбы чистые. — Взамен ОСТ НКТП 3233 в части ра...
...меров
...Шайбы разводные. — Взамен ГОСТ 397—41

37. Штифты

...Штифты конические разводные. Размеры
...Штифты конические. Размеры. — Взамен ОСТ 3073
...Штифты цилиндрические. Размеры. — Взамен ОСТ 3072

Правила приемки. Методы испытаний. Упаковка, ...
Маркировка

...Изделия крепежные. Правила приемки, упаковка и мар...
...кировка. — Взамен ГОСТ В 1471—42

МАШИНЫ И ОБОРУДОВАНИЕ ДЛЯ ТЯЖЕЛОЙ ИНДУСТРИИ

40. Классификация, номенклатура и общие нормы

...Подъемники шахтные. Классификация

Геологоразведочное горно-рудное и обогатительное оборудование

...Мельницы для сухого и мокрого помола непрерывного ...
...действия. — Взамен ОСТ НКТП 3475
...Вагонетки рудничные с глухим кузовом. — Взамен ...
...ОСТ ЦМ 1105—40
...Вагонетки рудничные саморазгружающиеся с откидным ...
...бортом
...Вагонетки рудничные с опрокидным кузовом. — Взамен ...
...ОСТ ЦМ 1101—40, ОСТ ЦМ 1102—40, ОСТ ЦМ ...
...1103—40 и ОСТ ЦМ 1104—40
...Вагоны шахтные. — Взамен ГОСТ 2756—44
...Машины вибрационные с инерционным вибратором на...
...клонные. Типы и основные размеры. — Взамен ОСТ ...
...ЦМ 767—39 и ОСТ ЦМ 768—39 (в части вводной ...
...части) и раздел I заменен ГОСТ 8060—56, в части ...
...раздела II заменен ГОСТ 7404—55)

ГОСТ 4135—48 — Крюки стальные для воздушных линий связи
ГОСТ 3046—45 — Крюки стальные для изоляторов абонентских вводов радиотрансляционных сетей
ГОСТ 8143—56 — Крюки стальные для телеграфно-телефонных изоляторов. — Взамен ОСТ НКСвязи 5403/1—80 и ОСТ 5090
ГОСТ 7092—54 — Скрепления рельсовые для железных дорог узкой колеи. Костыли. — Взамен ОСТ НКТП 7704/680
Штыри стальные для воздушных линий связи

[36]. Шайбы. Шплинты

ГОСТ 6402—52 — Шайбы пружинные. — Взамен ОСТ 26042
ГОСТ 7889—56 — Шайбы пружинные путевые
НКТП 3085 — Шайбы пружинные. Рельсовые скрепления для железных дорог широкой колеи. — Взамен ОСТ 795

ГОСТ 6439—52 — Грохоты гирационные тяжелого типа. Технические условия
ГОСТ 6272—52 — Грохоты гирационные тяжелого типа. Типо-размеры и основные параметры
ГОСТ 8346—57 — Грохоты валковые
ГОСТ 7404—55 — Грохоты вибрационные с инерционным вибратором наклонные. Технические условия. — Взамен ГОСТ 5527—50 в части раздела II
ГОСТ 8060—56 — Грохоты вибрационные с инерционным вибратором наклонные. Типо-размеры и основные параметры. — Взамен ГОСТ 5627—50 в части вводной части и раздела I
ГОСТ 5526—56 — Грохоты для углей, антрацитов, горючих сланцев и кокса. Классификация. — Взамен ГОСТ 5526—50
ГОСТ 7243—54 — Дробилки валковые с рифлеными или гладкими валками. — Взамен ОСТ НКТП 3434
ГОСТ 8138—56 — Дробилки двухвалковые с гладкими дробящими поверхностями. — Взамен ОСТ ЦМ 732—40
ГОСТ 6937—54 — Дробилки конусные нормальные для среднего дробления горных пород. — Взамен ОСТ ЦМ 730—40
ГОСТ 7080—54 — Дробилки молотковые однороторные. — Взамен ОСТ ЦМ 735—40
ГОСТ 7084—54 — Дробилки щековые со сложным движением щеки. — Взамен ОСТ НКТП 3428
ГОСТ 4616—53 — Зубки с наплавкой из твердого сплава для врубовых машин и горных комбайнов. — Взамен ГОСТ 4616—49
ГОСТ 4617—53 — Зубки с пластинками из твердого сплава для врубовых машин и горных комбайнов. — Взамен ГОСТ 4617—49
ГОСТ 7866—56 — Зубки с цилиндрической вставкой из твердого сплава для врубовых машин и горных комбайнов
ГОСТ 3950—53 — Клети шахтные для вертикального подъема. — Взамен ГОСТ 3950—47
ГОСТ 6705—57 — Ключи для ниппельных и муфтово-замковых соединений бурильных труб геологоразведочного бурения. — Взамен ГОСТ 6705—53
ГОСТ 6494—53 — Ключи шарнирные для бурильных труб геологоразведочного бурения
ГОСТ 7873—56 — Колеса электровозов и вагонеток подземного транспорта. Профиль катания обода. — Взамен ОСТ НКТП 5731/107
ГОСТ 8123—56 — Колонки винтовые для колонковых пневматических перфораторов. Типо-размеры и основные параметры
ГОСТ 3039—54 — Конвейеры ленточные подземные для угольных и сланцевых шахт. — Взамен ГОСТ 3039—50
ГОСТ 6086—55 — Коронки буровые диаметром до 60 мм с пластинками из металлокерамического твердого сплава для ударно-поворотного бурения шпуров. — Взамен ГОСТ 6086—51
ГОСТ 6250—52 — Коронки дробовые для колонкового геологоразведочного бурения
ГОСТ 4053—55 — Кулаки посадочные для шахтных клетей. — Взамен ГОСТ 4053—48
ГОСТ 4926—52 — Лампы бензиновые шахтные для контроля содержания газа. — Взамен ГОСТ 4926—49
ГОСТ 7826—55 — Лебедки проходческие для стволов угольных шахт
ГОСТ 5259—54 — Лебедки шахтные вспомогательные. Типы и основные параметры. — Взамен ГОСТ 5259—50

Declassified and Approved For Release @ 50-Yr 2014/05/08 : CIA-RDP81-01043R003800010001-4

Declassified and Approved For Release @ 50-Yr 2014/05/08 : CIA-RDP81-01043R003800010001-4

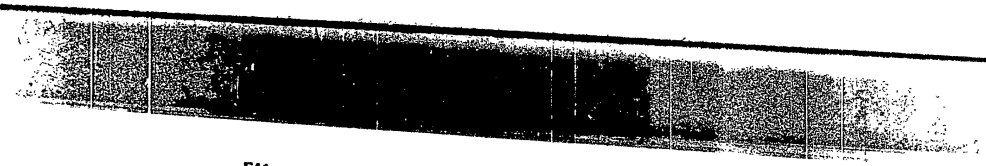

...ные и малые подъемные ма-
...ГОСТ 3006—45

...ием проходческих работ. Техни-

...ые для проходческих работ. Типы
...метры

...ные шахтные с диаметром барабана
...ов Типы, основные параметры и раз-

...ные для мокрого измельчения. —
...ТКТП 3442

...ные Бронефутеровочные плиты. Техни-

...ые с решеткой для мокрого измельче-
...ТКТП 3440

...ые с центральной разгрузкой для
...измельчения. — Взамен ОСТ НКТП 3441

...ные Цилиндры мелющие стальные

...ные Цилиндры мелющие чугунные ле-

...ные Шары мелющие стальные

...матические Технические условия

...невматические Типы и основные

...ерных угольных складов. Основ-
...ры — Взамен ГОСТ 5256—50

...ахтных вагонеток круговые. Типы
...ры

...ционарные — Взамен ОСТ

...ющиеся Взамен ОСТ НКТП 3449

...ые Взамен ОСТ НКТП 3443,

...ТКТП 3445 и ОСТ НКТП 3446

...ционарные для угля и торфа.
...ры и размеры

...ые пневматические Типо-размеры

...ые пневматические Типо-размеры

...ые пневматические Типо-разме-
...параметры

...матические для ручных пневматических
...Типы, размеры и основные параметры
...ческие Технические условия
...ческие ручные горные Основные па-

...ные Классификация. Основ-

...нфорическим приводом — Взамен

...ным приводом — Взамен ОСТ

...ных шахт с вертикальными
...ие условия

...ных шахт с вертикальными
...параметры и размеры —

ГОСТ 7909—56 Станки шпиндельные для геологоразведочного бурения общего назначения. Основные параметры

ЦМ 778—39 Столы концентрационные с продольными нарифлениями

ГОСТ 3057—53 Типы и основные параметры

ГОСТ 7477—55 Стопоры путевые для угольных и сланцевых шахт — Взамен ГОСТ 3057—47

ГОСТ 8413—57 Стрелочные переводы и съезды на колею 600 мм и 900 мм для шахт. Типы и основные размеры

ГОСТ 7994—56 Стрелочные переводы и съезды на колею 750 мм для

ГОСТ 8760—58 шахт. Типы и основные размеры

ГОСТ 8988—53 Толкатели шахтные вилные

ГОСТ 8989—54 Фаянсовые машины механические. — Взамен ОСТ ЦМ 718—40

ГОСТ 4059—54 Хомуты для обсадных труб геологоразведочного бурения диаметром до 219 мм

ГОСТ 4059—54 Чаны сепсительные для рудных пульп. — Взамен ОСТ ЦМ 736—39

Шкивы ковровые. — Взамен ГОСТ 4052—48

Г42. Машины и оборудование для нефтедобывающей, нефтеперерабатывающей и газовой промышленности

ГОСТ 4944—58 Детали люлек буровых стационарных установок для нефти: шпилевые катушки, промежуточный вал (шпины под катушки), кулачковые муфты, кулачки кулачковых звездочек. Основные размеры. — Взамен ГОСТ 4944—49, ГОСТ 4945—49, ГОСТ 4946—49 и ГОСТ 4947—49

ГОСТ 4939—59 Детали роторов нефтяных буровых стационарных установок для одноствольного бурения: вал ротора (шпины под звездочку или полумуфту), звездочка, полумуфта, вкладыш. Посадочные размеры. Взамен ГОСТ 4939—49, ГОСТ 4939—49, ГОСТ 4940—49 и ГОСТ 4941—49

ГОСТ 5286—50 Замки для бурильных труб. — Взамен ГОСТ 5286—50

ГОСТ 7918—56 Замки для бурильных труб колонкового геологоразведочного бурения

ГОСТ 6444—57 Насосы глубинные нефтяные штанговые. Типы и основные параметры. — Взамен ГОСТ 6444—52

ГОСТ 7905—56 Переводники для бурильных колонн

ГОСТ 8994—58 Переводники (переходники) с бурильных колонн на

ГОСТ 4943—49 полноспинные и ниппельные трубы

Станки буровые стационарные (для нефти). Колодки и ленты тормозные. Конструкция крепления и размеры

ГОСТ 4943—49 Станки буровые стационарные (для нефти). Тормозной

ГОСТ 5866—51 шкив. Основные размеры

ГОСТ 8959—58 Станки-качалки. — Взамен ГОСТ 5866—51

Цепи приводные пластинчатые втулочно-роликовые повышенной точности и прочности. Основные размеры. Технические условия

Г44. Машины и оборудование для металлургической и литейной промышленности

ГОСТ 3541—47 Валки стальные цельнокованые для холодной прокатки металлов. Технические условия (рекомендуемый)

ГОСТ 7866—56 Ковши сталеразливочные. Ряд емкостей

...ением с вертикальной
...камер ...ения Основные параметры
...размеры

...ные решетки выбивающие встряхиваю-
...ные параметры и размеры

...ные формовочные пневматические встря-
...параметры и размеры

...ные деревянные Отличительные окраски
...мендуемый

...ные литейные металлические Круглые стержневые знаки Конструкция и размеры (рекомендуемый)

Модели литейные Уклоны формовочные (рекомен-

ГОСТ 5743—51 Катки дорожные прицепные. Типы. Основные параметры и основные требования — Взамен ОСТ ЦДТ 8947/127 и ОСТ 23055—40

ГОСТ 7869—56 Конвои самосвальные. — Взамен ОСТ 8456—40

ГОСТ 7340—55 Краскопульты ручного действия

ГОСТ 7341—55 Краскотерки жерновые

ГОСТ 7658—55 Кусторезы навесные тракторные

ГОСТ 6434—52 Машины для земляных работ. Экскаваторы многоковшевые траншейные

ГОСТ 834—51 Машины дорожные. Грейдеры прицепные. Типы. Основные параметры. Основные требования — Взамен

Declassified and Approved For Release @ 50-Yr 2014/05/08 : CIA-RDP81-01043R003800010001-4

Declassified and Approved For Release @ 50-Yr 2014/05/08 : CIA-RDP81-01043R003800010001-4

...ектрические горные Классификация. Основ... ...метры

...ериферическим приводом — Взамен ... 22—39

...альным приводом — Взамен ОСТ ...

...каменноугольных шахт с вертикальными ... Технические условия

...каменноугольных шахт с вертикальными ... Типы основные параметры и размеры. — ... 52

137

Г45

...ванием с вертикальной ... Основные параметры

...ные решетки выбивающие встряхиваю... ...вные параметры и размеры

...ные формовочные пневматические встря... ...вные параметры и размеры

...ные деревянные Отличительные окраски ...емый

...ейные металлические Круглые стержне... ...ные конструкция и размеры (рекомендуемый)

...ные Уклоны формовочные (рекомен... ...емый

...ные Классификация и основные размеры.— Взамен ... 43

...ные Конструктивные элемен... ...емый

...ные формовочные Типы Основные па... ...ры

...ганов Основные размеры

...ки ...окатные Основные разме... Взамен ... 5399—50

...ы Винты нажимные Ряд диаметров и ... Взамен ГОСТ 3968—47

...бчатые зацепления шестеренных ...аметры —Взамен ГОСТ 3705—47

...ы станочные дисковые (салаз... ...вные параметры

...ники жидкостного трения ...ы рабочих поверхностей

...ы Шаги рольгангов и раз... Взамен ГОСТ 5332—50

...единения Муфты, при... ...линделей Основные раз... ...Т 5333—50

...ндели универсальные и привод... ...вные размеры

...ндели универсальные Техниче...

Машины и оборудование для промышленности строй... ...ительства дорожных и земляных работ ...хозяйства

...действия

...ы земляных работ

...ические ручные для бетонных

...ием ...ки сортировки цилиндриче... ...Т 6123—52

...ные Взамен ОСТ 23056—40

...ные Технические условия

...ные Взамен ГОСТ 835—41

...ные — Взамен ГОСТ 5576—50

...ные Технические условия

139

ГОСТ 5866—56 ...шкив. Основные размеры

ГОСТ 5866—50 Станки-качалки. — Взамен ГОСТ 5866—51

Цепи приводные пластинчатые втулочно-роликовые повышенной точности и прочности. Основные размеры. Технические условия

Г44. Машины и оборудование для металлургической и литейной промышленности

ГОСТ 3541—47 Валки стальные цельнокованые для холодной прокатки металлов. Технические условия (рекомендуемый)

ГОСТ 7380—55 Ковши сталеразливочные. Ряд емкостей

Г46, Г47

ГОСТ 5743—51 Катки дорожные прицепные Типы Основные ...ры и основные требования — Взамен ОСТ ... 8247/127 и ОСТ 23055—40

ГОСТ 7889—56 Копры сваебойные — Взамен ОСТ 8456—40

ГОСТ 7340—55 Краскопульты ручного действия

ГОСТ 7341—55 Краскотерки жерновые

ГОСТ 7655—55 Кусторезы навесные тракторные

ГОСТ 6434—52 Машины для земляных работ Экскаваторы многоковшевые траншейные

ГОСТ 834—51 Машины дорожные Грейдеры прицепные Типы Основные параметры Основные требования — Взамен ГОСТ 834—41

ГОСТ 8022—56 Машины дорожные землеройные Ножи рабочих органов

ГОСТ 7888—56 Молоты сваебойные — Взамен ГОСТ 4982—49, ГОСТ 4983—49, ГОСТ 4984—49

ГОСТ 7385—55 Пистолеты-краскораспылители для масляных и клеевых красок с диаметром отверстия сопла до 2,5 мм

ГОСТ 6113—54 Прессы ленточные шнековые для керамических изделий Взамен ГОСТ 6113—52

ГОСТ 6508—53 Растворомешалки периодического действия

ГОСТ 8389—57 Растворонасосы поршневые

ГОСТ 7425—55 Рыхлители дорожные прицепные — Взамен ОСТ ЦДТ 7452/75

ГОСТ 5738—54 Скреперы прицепные колесные — Взамен ГОСТ 5738—51

ГОСТ 7641—55 Снегоочистители плужные

ГОСТ 6541—53 Центрифуги прачечные Основные параметры

ГОСТ 7390—55 Экскаваторы карьерные многоковшевые поперечного копания на рельсовом ходу — Взамен ОСТ НКТП 8715/2043

ГОСТ 518—54 Экскаваторы одноковшевые — Взамен ГОСТ 518—41

ГОСТ 2036—53 Элеваторы ковшевые вертикальные стационарные общего назначения — Взамен ГОСТ 2036—43

Г46. Гидроэнергетическое оборудование

ГОСТ 8322—57 Турбины гидравлические реактивные малые Типы основные параметры и размеры

ГОСТ 8339—57 Установки маслонапорные для гидравлических турбин

Г47 Машины и оборудование для химической промышленности

ГОСТ 5748—56 Вакуум-фильтры барабанные с наружной фильтрующей поверхностью — Взамен ГОСТ 5748—51

ГОСТ 5747—56 Вакуум-фильтры дисковые — Взамен ГОСТ 5747—51

ГОСТ 1866—51 Оборудование химической промышленности Сосуды чугунные Типы и размеры — Взамен ГОСТ 1866—42

ГОСТ 377—51 Сверхцентрифуги трубчатые Типы и основные параметры — Взамен ГОСТ 377—41

ГОСТ 833—53 Фильтр-прессы рамные — Взамен ГОСТ 833—41

ГОСТ 375—51 Центрифуги автоматические горизонтальные Типы и основные параметры — Взамен ГОСТ 375—41

ГОСТ 376—41 Центрифуги непрерывного действия конические ступенчатые Тип и основные параметры

ГОСТ 374—54 Центрифуги подвесные саморазгружающиеся — Взамен ГОСТ 374—51

ГОСТ 371—51 Центрифуги подвесные Тип и основные параметры — Взамен ГОСТ 371—41

ГОСТ 8340—57 Центрифуги трехколонные подвесные Типы и основные параметры. — Взамен ГОСТ 372—51 и ГОСТ 373—41

ГОСТ 6078—51 Центрифуги с пульсирующей выгрузкой Тип и основные параметры

140

Declassified and Approved For Release @ 50-Yr 2014/05/08 : CIA-RDP81-01043R003800010001-4

Declassified and Approved For Release @ 50-Yr 2014/05/08 : CIA-RDP81-01043R003800010001-4

МАШИНЫ И ОБОРУДОВАНИЕ ДЛЯ ЛЕСНОЙ, ЦЕЛЛЮЛОЗНО-БУМАЖНОЙ И ПОЛИГРАФИЧЕСКОЙ ПРОМЫШЛЕННОСТИ

Машины и оборудование для лесозаготовок и лесопиления

[illegible] лесные

[illegible] ильные для продольной распиловки [illegible] новные параметры и размеры — Взамен [illegible]

[illegible] продольные цепные для бревен

[illegible] комплекты Основные данные и тех- [illegible] ования Взамен ОСТ НКЛес 207

Машины и оборудование для деревообработки, фанерного и [illegible] производства

[illegible] ие цепнодолбежных станков по дереву [illegible] ные размеры — Взамен ГОСТ 4889—49

[illegible] деревообрабатывающие круглопильные с гусе- [illegible] дачей Нормы точности

[illegible] деревообрабатывающие круглопильные с ручной [illegible] мы точности Взамен ГОСТ 890—41

[illegible] деревообрабатывающие ленточнопил[illegible] ые сто- [illegible] основные параметры и размеры

[illegible] деревообрабатывающие ленточнопильные Нор- [illegible]

[illegible] деревообрабатывающие Станки лущильные [illegible] ные [illegible] и основные технические параметры — Взамен [illegible] 6035—51

[illegible] деревообрабатывающие плоскошлифовальные [illegible] овые Основные параметры и размеры

[illegible] обрабатывающие рейсмусовые

[illegible] обрабатывающие сверлильные одношпин- [illegible] вертикальные и горизонтальные Основные [illegible] ры и размеры

[illegible] обрабатывающие сверлильно-пазовальные [illegible] ильные Основные параметры и размеры

[illegible] обрабатывающие сверлильные и сверлиль- [illegible] вальные Нормы точности

[illegible] обрабатывающие Станки строгальные [illegible] мы точности

[illegible] обрабатывающие строгальные 4-сторон- [illegible] параметры и размеры

[illegible] обрабатывающие Станки строгальные [illegible] мы точности

[illegible] токарные общего на- [illegible] ные параметры и размеры. — Взамен [illegible]

[illegible] обрабатывающие фуговальные Нормы

[illegible] обрабатывающие фуговальные Основные [illegible] и размеры Взамен ГОСТ 5945—51

[illegible] обрабатывающие цепнодолбежные Нормы [illegible]

[illegible] обрабатывающие шипорезные рамные. [illegible] в [illegible] оронние Основные параметры

ГОСТ 7321—55	Станки деревообрабатывающие шипорезные рамные Нормы точности
ГОСТ 69—53	Станки фрезерные по дереву Нормы точности — Взамен ГОСТ 69—40
ГОСТ 6735—53	Станки фрезерные по дереву Основные параметры и размеры

Г54. Машины и оборудование для целлюлозно-бумажной промышленности

ГОСТ 958—51	Машины бумагоделательные плоскосеточные Основные параметры — Взамен ГОСТ 958—41
ГОСТ 5907—51	Машины картоноделательные Типы и основные параметры
ГОСТ 5024—49	Узлоловители цилиндрические Основные параметры

Г55. Машины и оборудование для полиграфической промышленности

ГОСТ 366—41	Аппарат сушильный для стереотипных матриц Размерная характеристика — Взамен ОСТ НКЛП 6250/254
ГОСТ 6887—54	Аппараты фоторепродукционные. Технические условия
ГОСТ 3143—52	Аппараты фоторепродукционные. Типы и основные размеры. — Взамен ГОСТ 3143—46
НКЛП 5317/49	Гранки и уголок наборные. Размеры
ГОСТ 4277—48	Доска наборная для газетных полос. Тип и основные размеры
НКЛП 5318/50	Знаки наборные дополнительные. Особые размеры
НКЛП 6728/444	Касса наборная для крупных шрифтов Размеры
ГОСТ 4280—48	Касса наборная для шрифтов западно-европейских языков. Тип и основные размеры
НКЛП 6727/443	Касса наборная основная. Размеры
ГОСТ 8146—56	Линейки наборные. Размеры и рисунки — Взамен ОСТ НКЛП 5344/78
НКЛП 5345/79	Материал наборный пробельный Размеры
ГОСТ 8145—56	Материал обкладочный типографский Размеры — Взамен ОСТ НКЛП 5343/77
ГОСТ 62—56	Машины бумагорезальные одноножевые. — Взамен ГОСТ 62—40
ГОСТ 8316—57	Машины для травления форм высокой печати — Взамен ГОСТ 3140—46 в части травильных машин для форм высокой печати
ГОСТ 8386—57	Машины зернильные. — Взамен ГОСТ 3138—52 в части зернильных машин
ГОСТ 3605—53	Машины наборные строкоотливные Клинья шпационные. — Взамен ГОСТ 3605—47
ГОСТ 3554—55	Машины наборные строкоотливные. Матрицы — Взамен ГОСТ 3554—47
ГОСТ 6—55	Машины наборные строкоотливные. Формы отливные — Взамен ГОСТ 6—40
ГОСТ 6531—53	Машины ниткошвейные полиграфические. Иглы
ГОСТ 6530—53	Машины ниткошвейные полиграфические. Нитеводители
ГОСТ 45—48	Машины печатные. Характеристика по видам печати и форматам бумаги. — Взамен ГОСТ 45—40 (в части машин высокой печати заменен ГОСТ 7598—55)
ГОСТ 6970—54	Машины полиграфические Аппараты проволокошвейные

[illegible] афические Машины печатные высокой [illegible] Взамен ГОСТ [illegible]—48 в части машин вы- [illegible] печати	
[illegible] полиграфические проволокошвейные одноаппа- [illegible] ные Взамен ГОСТ 4022—48	
[illegible] рифтолитейные Матрицы	
[illegible] вание фотомеханических цехов Оборудование [illegible] и копировальное Типы и основные пара- [illegible] Взамен ГОСТ 3139—46	
[illegible] вание фотомеханических цехов Центрифуги. [illegible] и основные параметры — Взамен ГОСТ 3141—46	
[illegible] ручные для заливки типографских сплавов	

ГОСТ 4282—48	Стол для подготовки к матрицированию. Тип и основные размеры
ГОСТ 4269—48	Столик к матричному прессу Тип и основные размеры
ГОСТ 4275—48	Стол рабочий для инструктора наборных машин Тип и основные размеры
ГОСТ 4270—48	Шкаф для обкладочных материалов. Тип и основные размеры
ГОСТ 4273—48	Шкаф для ящиков с матрицами Тип и основные размеры
ОСТ 3503	Шрифт деревянный Нумерация, рисунок и размеры (в кегелях)
ГОСТ 3469—52	Шрифты типографские [illegible]

Declassified and Approved For Release @ 50-Yr 2014/05/08 : CIA-RDP81-01043R003800010001-4

Declassified and Approved For Release @ 50-Yr 2014/05/08 : CIA-RDP81-01043R003800010001-4

Станки деревообрабатывающие Станки строгальные ... Нормы точности

... обрабатывающие токарные общего назначения основные параметры и размеры. — Взамен ГОСТ 5645—51

... обрабатывающие. фуговальные Нормы ...

... обрабатывающие фуговальные Основные ... и размеры — Взамен ГОСТ 5945—51

... деревообрабатывающие цепнодолбежные. Нормы точности

... деревообрабатывающие шипорезные рамные, ... и двухсторонние Основные параметры ...

ГОСТ 3605—53	...зернильных машин
ГОСТ 3554—55	Машины наборные строкоотливные Клинья шпационные. — Взамен ГОСТ 3605—47
ГОСТ 6—55	Машины наборные строкоотливные Матрицы — Взамен ГОСТ 3554—47
ГОСТ 6531—53	Машины наборные строкоотливные Формы отливные — Взамен ГОСТ 6—40
ГОСТ 6530—53	Машины ниткошвейные полиграфические. Иглы
ГОСТ 45—48	Машины ниткошвейные полиграфические. Нитеводители
ГОСТ 6970—54	Машины печатные. Характеристика по видам печати и форматам бумаги. — Взамен ГОСТ 45—40 (в части машин высокой печати заменен ГОСТ 7598—55)
	Машины полиграфические. Аппараты проволокошвейные

... графические Машины печатные высокой ... Взамен ГОСТ ...—48 в части машин высокой печати

Машины полиграфические проволокошвейные одноаппаратные — Взамен ГОСТ 4022—48

Машины шрифтолитейные Матрицы

Оборудование фотомеханических цехов Оборудование монтажное и копировальное. Типы и основные параметры — Взамен ГОСТ 3139—46

Оборудование фотомеханических цехов. Центрифуги. Типы и основные параметры — Взамен ГОСТ 3141—46

... ручные для заливки типографских сплавов. Основные размеры

... брошировочное оборудование. Машины ... вкладочно швейные Характеристика по форматам сшиваемых изделий

Переплетно брошировочное оборудование Размерная характеристика (в части позолотных прессов заменен ГОСТ ...—56)

Прессы для тиснения и сушки стереотипных матриц. Размерная характеристика — Взамен ОСТ НКЛП 6249/253

Прессы печатно позолотные — Взамен ГОСТ 978—41 в части позолотных прессов

Рамы заключные для матрицирования Основные размеры — Взамен ОСТ НКЛП 6246/250

Станки для механической обработки плоских стереотипов и клише — Взамен ГОСТ 367—51 в части фацетно-торцевых и фрезерно-пробельных станков и ГОСТ ...—52 в части фацетно-торцевых, фрезерно-пробельных и лобо фрезерных станков

Станки для отливки и отделки плоских стереотипов. Основные параметры — Взамен ГОСТ 367—41 (в части фацетно торцевых и фрезерно-пробельных станков заменен ГОСТ 8384—57)

Станки для отливки и отделки стереотипов для газетных ротаций Размерная характеристика. — Взамен ОСТ НКЛП 6248/252 по ОСТ НКЛП 6251/255

Станки для отливки и отделки стереотипов для книжно журнальных ротаций Основные параметры.—Взамен ГОСТ 364—41

Станки для рубки цинкографских пластин. — Взамен ГОСТ 3138—52 в части цинкорубильных станков

Станки пигментно-переводные травильные. — Взамен ГОСТ 3140—46 в части станков для форм глубокой печати

Станки пробопечатные для круглых форм высокой печати

Станки пробопечатные офсетной печати. — Взамен ГОСТ 3142—52 в части пробопечатных станков для офсетной печати

Станки пробопечатные для плоских форм высокой печати — Взамен ГОСТ 3142—52 в части пробопечатных станков для высокой печати

Стол для верстки газетных полос Тип и основные размеры

Стол для обкладки печатных форм Тип и основные размеры

ГОСТ 4262—48	Стол для подготовки к матрицированию. Тип и основные размеры
ГОСТ 4269—48	Столик к матричному прессу Тип и основные размеры
ГОСТ 4275—48	Стол рабочий для инструктора наборных машин Тип и основные размеры
ГОСТ 4270—48	Шкаф для обкладочных материалов Тип и основные размеры
ГОСТ 4273—48	Шкаф для ящиков с матрицами Тип и основные размеры
ОСТ 3803	Шрифт деревянный. Нумерация, рисунок и размеры (в кегелях)
ГОСТ 3489—52	Шрифты типографские (на русской и латинской графических основах). Классификация, индексация, ассортимент. — Взамен ГОСТ 3489—46
ГОСТ 4271—48	Ящик для подвесных матриц наборных машин «Линотип». Тип и основные размеры
ГОСТ 4272—48	Ящик для хранения матриц наборных машин «Линотип» Тип и основные размеры
ГОСТ 4274—48	Ящик для форматных вкладышей наборных машин «Линотип» Тип и основные размеры
ГОСТ 4278—48	Ящики наборные для газетных линеек Типы и основные размеры
ГОСТ 4279—48	Ящики наборные для газетных шпон и реглет Типы и основные размеры

Г6. МАШИНЫ И ОБОРУДОВАНИЕ ДЛЯ ЛЕГКОЙ ПРОМЫШЛЕННОСТИ

Г60. Классификация, номенклатура и общие нормы

ГОСТ 5951—51	Станки ткацкие автоматические. Рабочие ширины — Взамен ОСТ 23002—39, ОСТ 23028—39 и ОСТ 23029—40
ГОСТ 6408—53	Машины отделочные Рабочие ширины — Взамен ОСТ 23027—39
ОСТ 23001—39	Ширины рабочие шерсточесальных кард-машин

Г61. Машины и оборудование для первичной обработки волокна

ГОСТ 1413—48	Машины хлопкоочистительные. Пилы для джин и линтеров. — Взамен ГОСТ 1413—42
ГОСТ 1359—42	Профили рифлей цилиндров разрыхлительно-трепальных и чесальных машин

Г62. Машины и оборудование для прядения, ткачества и крашения

ГОСТ 6869—54	Бегунки латунные крутильные. — Взамен ОСТ 4083
ГОСТ 6219—56	Бегунки для колец с горизонтальным бортиком — Взамен ГОСТ 6219—52
ГОСТ 1394—42	Бегунок точильный чесально-шляпных машин. — Взамен ОСТ 3685
НКЛП 1594	Берда. варные для хлопчатобумажного ткачества — Взамен ОСТ 2477
ГОСТ 822—41	Берда смоленые для шерстяного ткачества — Взамен ОСТ НКЛП 1747
ГОСТ 1379—42	Валик точильный чесально-шляпных машин. — Взамен ОСТ 3684
ОСТ 3654	Вальки деревянные для механических ткацких станков от 32" до 40" системы «Платт» для хлопчатобумажной промышленности

Declassified and Approved For Release @ 50-Yr 2014/05/08 : CIA-RDP81-01043R003800010001-4

Declassified and Approved For Release @ 50-Yr 2014/05/08 : CIA-RDP81-01043R003800010001-4

...ных машин для лубяных волокон ...ных и крутильных машин хлопчато... ...изводства Типы габаритные и поса... Взамен ГОСТ 160—51

...и крутильных машин хлопчато... ...водства Технические условия. — ...42

...машин для хлопка — Взамен ...4

...хлопчатобумажных ремиз и ... Основные размеры и технические ... Взамен ОСТ 4082

...чная Взамен ОСТ НКЛП 2206

...ные для хлопчатобумажного пря... ...Т НКЛП 1665

...крутильных машин — Взамен

...машины для хлопка

...шерстяного и угарного пряде... ...Взамен ОСТ НКЛП 2205

...для хлопка

...мажной пряжи для жаккардовых ...Взамен ОСТ НКЛП 5609/144

...ленточные для льняного и пенькового очесов ...ткого волокна

...складальные и мерильно-накатные. ...параметры и размеры

...Барабанчики

...ные для прядильных и кру...

...ного агрегата для хлопка

...хлопчатобумажных ремиз

...чесальных машин — Взамен

...Барабаны — Вза...

...ыхлительного агрегата для

...хлопка Шестерни прутковые, ...ные ...зубом Взамен ...48 ... ГОСТ 1649—42 и

...для прядильных машин ...волокон Основные разме...

...машин для лубяных волокон — ...48

...ия для хлопка — Взамен

...передачи к веретенам ...Основные размеры и тех... ...ОСТ 2675

...двухчелночные Чел...

...меры

...ины для хлопка

ГОСТ 3236—46	Цилиндры ватеров мокрого прядения лубяных волокон Основные размеры
ГОСТ 3237—54	Цилиндры прядильных машин для лубяных волокон. Технические условия. — Взамен ГОСТ 3237—46
ГОСТ 4923—49	Цилиндры прядильных машин с одноремешковым вытяжным прибором для хлопчатобумажного производства. Основные размеры
ГОСТ 3301—46	Цилиндры рифленые хлопкопрядильных ватерных банкаброшных и ленточных машин. Размеры тумбочек, соединений, опорных шеек и рифлений
ГОСТ 3300—46	Цилиндры рифленые хлопкопрядильных машин Технические условия
ГОСТ 6754—53	Чесальные машины для хлопка.—Взамен ОСТ 23066—40
ГОСТ 6325—52	Шпули деревянные для прядильных и крутильных машин
ГОСТ 7503—55	Шпули деревянные для челноков льняного и кордного производства. — Взамен ОСТ 30058—39

Г63. Машины и оборудование для изготовления искусственного волокна

ГОСТ 6443—52	Насосы прядильные для искусственного волокна — Взамен ОСТ 23063—40

Г64. Машины и оборудование для швейной промышленности

ГОСТ 7322—55	Иглы швейные машинные — Взамен ОСТ 23034—40
ГОСТ 6558—53	Машина швейная для шитья меха — Взамен ОСТ 23031—40
ГОСТ 6977—54	Машины швейные промышленные для шитья тканей
ГОСТ 7021—54	Машины швейные промышленные петельные — Взамен ОСТ 23032—40
ГОСТ 4114—54	Машины швейные семейные — Взамен ГОСТ 4114—48

Г66. Машины и оборудование для кожевенной и обувной промышленности

ГОСТ 8409—57	Машины обувные. Машины для вставки блочков
ГОСТ 8408—57	Машины обувные. Машины для вставки крючков
ГОСТ 8390—57	Машины обувные. Прессы для вырубки деталей обуви

Г7. МАШИНЫ И ОБОРУДОВАНИЕ ДЛЯ ПИЩЕВОЙ ПРОМЫШЛЕННОСТИ И ТОРГОВЛИ

Г71. Машины и оборудование для мясной, мясоконсервной, рыбной и рыбоконсервной промышленности

ГОСТ 7411—55	Мясорубки производственные
ГОСТ 4922—49	Насосы лопастные центробежные для перекачки рыбы Технические условия
ГОСТ 3835—47	Ножи для колбасного производства
ГОСТ 4918—49	Оборудование для подвесных путей мясокомбинатов и холодильников. Тележки роликовые Типы и основные размеры

Г72. Машины и оборудование для молочной, молочноконсервной, маслодельной, сыродельной, маргариновой и маслобойной промышленности

ГОСТ 3928—47	Баки молокоприемные
ГОСТ 4098—48	Ванны сливкосозревательные. Типы и рабочие емкости
ГОСТ 4571—49	Ванны сыродельные прямоугольные без механических мешалок Типы и рабочие емкости

Г73. Машины и оборудование для предприятий общественного питания и торговли

ГОСТ 4243—48	Ванны моечные для предприятий общественного питания. Типы и основные размеры
ГОСТ 4865—49	Кабины кассовые для торговых предприятий Типы и основные размеры
ГОСТ 7306—54	Картофелечистки дисковые
ГОСТ 7263—54	Кипятильники наливные
ГОСТ 7261—54	Кипятильники непрерывного действия
ГОСТ 4102—48	Подтоварники для продовольственных товаров Типы и основные размеры

...ы металлические для мороженого Основные размеры и требования

...ы сыродельные Типы и рабочие емкости

...ы центробежные двухлопастные для молока и ...жидких пищевых продуктов. Типы, пара... ...и технические условия

...ели просеивательные плоские для молока и дру... ...жидких пищевых продуктов

...реватели паровые с вытеснитель... ...абаном

...ная тяженая для молочных продуктов. ...ические условия - Взамен ОСТ 10039—38

Declassified and Approved For Release @ 50-Yr 2014/05/08 : CIA-RDP81-01043R003800010001-4

Declassified and Approved For Release @ 50-Yr 2014/05/08 : CIA-RDP81-01043R003800010001-4

...ные машины для хлопка. Шестерни прутковые, ...ОСТ ...47-42, ГОСТ 1648—42, ГОСТ 1649—42 и ...

...ки ...вестки с блочком для прядильных машин ...ревья лубяных волокон. Основные разме... ...мен ГОСТ 3938—47

...ки ...ковых машин для лубяных волокон — ...мен ГОСТ 4035—48

...ечных машин для хлопка — Взамен ...3654—40

...ки ...мочной передачи к веретенам ...ферты ватеров. Основные размеры и тех... ...вия. — Взамен ОСТ 2675

...ки ...автоматические одночелночные. Чел... ...ки. Основные размеры

...ессные машины для хлопка

...ки металлические для мороженого. Основные размеры и требования

...ки сыродельные. Типы и рабочие емкости

Насосы центробежные двухлопастные для молока и других жидких пищевых продуктов. Типы, параметры и технические условия

...ладители оросительные плоские для молока и других жидких пищевых продуктов

...ризаторы (подогреватели) паровые с вытеснительным барабаном

...да стальная луженая для молочных продуктов. Технические условия — Взамен ОСТ 10039—38

Посуда стальная луженая. Подойники. Основные размеры

...раторы молочные. Технические требования. — Взамен ГОСТ 6340—52

...епараторы молочные. Типо-размеры и основные параметры. Взамен ГОСТ 3442—46

...ты для молока и сливок — Взамен ОСТ 10039—38 в части чашек

Фляги металлические для перевозки молока. Основные размеры и требования

Центрифуга для определения содержания жира в молоке и молочных продуктах — Взамен ГОСТ 3585—47

Машины и оборудование для мукомольной, крупяной, комбикормовой хлебопекарной, макаронной, дрожжевой промышленности и элеваторного хозяйства

...ки чугунные мукомольные

Машины обоечные для зерна. Технические условия

Машины обоечные для зерна. Типы. Основные параметры

...ки для зерна и муки. Взамен ГОСТ 4591—49

...ки для зерна и муки. Болты норийные

...ки для зерна и муки. Ковши — Взамен ГОСТ 4592—49

...удование мукомольно-крупяной промышленности. ...ерноочистители с двукратным продуванием воздуха. Типы. Размеры. Основные параметры

...удование мукомольной промышленности. Ситонейки. Типы и основные размеры

Рассевы двухкорпусные самобалансирующиеся. — Взамен ГОСТ 5258—50

...ераторы зерноочистительные. Технические условия

...параторы зерноочистительные. Типы и основные параметры. Взамен ГОСТ 5035—49

...ки вальцовые мукомольные. Типо-размеры и основные параметры

...ки ...ры зерновые стационарные для зерна. Размеры и технические условия

...ки ...ные для мельниц и крупяных заводов. ...ические условия

...ки для мельниц и крупяных заводов. Типо-размеры ...ные ...ары

...ки ...ающие для очистки воздуха от пыли

Г71. Машины и оборудование для мясной, мясоконсервной, рыбной и рыбоконсервной промышленности

ГОСТ 7411—55 Мясорубки производственные

ГОСТ 4922—49 Насосы лопастные центробежные для перекачки рыбы. Технические условия

ГОСТ 3635—47 Ножи для колбасного производства

ГОСТ 4918—49 Оборудование для подвесных путей мясокомбинатов и холодильников. Тележки роликовые. Типы и основные размеры

Г72. Машины и оборудование для молочной, молочно-консервной, маслодельной, сыродельной, маргариновой и маслобойной промышленности

ГОСТ 3920—47 Баки молокоприемные

ГОСТ 4098—48 Ванны сливкосозревательные. Типы и рабочие емкости

ГОСТ 4571—49 Ванны сыродельные прямоугольные без механических мешалок. Типы и рабочие емкости

Г76. Машины и оборудование для предприятий общественного питания и торговли

ГОСТ 4246—48 Ванны моечные для предприятий общественного питания. Типы и основные размеры

ГОСТ 4905—49 Кабины кассовые для торговых предприятий. Типы и основные размеры

ГОСТ 7208—54 Картофелечистки дисковые

ГОСТ 7263—54 Кипятильники наливные

ГОСТ 7261—54 Кипятильники непрерывного действия

ГОСТ 4100—48 Подтоварники для продовольственных товаров. Типы и основные размеры

ГОСТ 7000—55 Посуда чугунная черная. Котлы. Типы и основные размеры

ГОСТ 4906—49 Прилавки для магазинов непродовольственных товаров. Типы и основные размеры

ГОСТ 4636—49 Прилавки для продажи керосина в нефтелавках

ГОСТ 4131—48 Прилавки для продовольственных магазинов. Типы и основные размеры

ГОСТ 4244—48 Стеллажи для предприятий общественного питания. Типы и основные размеры

ГОСТ 4101—48 Стеллажи для продовольственных товаров. Типы и основные размеры

ГОСТ 4637—49 Стеллажи для складов и складских помещений магазинов непродовольственных товаров. Типы и основные размеры

ГОСТ 4242—48 Столы рабочие для предприятий общественного питания. Типы и основные размеры

ГОСТ 4904—49 Шкафы для магазинов непродовольственных товаров. Типы и основные размеры

ГОСТ 4132—48 Шкафы для продовольственных магазинов. Типы и основные размеры

Г8. МАШИНЫ И ОБОРУДОВАНИЕ УНИВЕРСАЛЬНОГО ПРИМЕНЕНИЯ

Г81. Станки металлообрабатывающие

ГОСТ 8427—57 Автоматы одношпиндельные продольного точения. Основные параметры и размеры

ГОСТ 43—55 Автоматы токарные многошпиндельные прутковые горизонтальные. Нормы точности. — Взамен ГОСТ 43—40

ГОСТ 6945—54 Автоматы токарные многошпиндельные прутковые горизонтальные. Основные параметры и размеры

ГОСТ 3756—47 Гайки круглые повышенной точности. Технические условия

ГОСТ 3659—54 Головки револьверные с вертикальной осью поворота. Основные размеры. — Взамен ГОСТ 3659—47

ГОСТ 2192—43 Детали управления. Рукоятка с противовесом

ГОСТ 2286—43 Детали управления станков. Маховички со спицами

ГОСТ 2289—43 Детали управления станков. Маховички со спицами и с вымежками на ободе

ГОСТ 2193—43 Детали управления станков. Ручки фасонные

ГОСТ 2194—43 Детали управления станков. Ручки шаровые из пластмассы для станков

ГОСТ 2833—52 Кольца замковые пружинные. Размеры. — Взамен ГОСТ 2833—45

Declassified and Approved For Release @ 50-Yr 2014/05/08 : CIA-RDP81-01043R003800010001-4

Declassified and Approved For Release @ 50-Yr 2014/05/08 : CIA-RDP81-01043R003800010001-4

[illegible] установочные с винтовым креплением и канавкой [illegible] замковое пружинное кольцо. Размеры. — Взамен [illegible] 2831—45 и ГОСТ 2832—45

[illegible] установочные со штифтовым креплением. Размеры. Взамен ГОСТ 3130—46

[illegible] шпинделей с внутренними центрирующими поверхностями. Присоединительные размеры

[illegible] шпинделей с наружным конусом. [illegible] размеры — Взамен ГОСТ 2323—43

[illegible] обработанные

[illegible] электромагнитные и магнитные [illegible] Взамен ГОСТ 3860—49

[illegible] токарные многошпиндельные патронные вертикальные. Нормы точности

[illegible] токарные многошпиндельные патронные горизонтальные. Нормы точности

[illegible] токарные многошпиндельные патронные [illegible] Основные параметры и размеры

[illegible] внутришлифовальные с горизонтальным шпинделем. Основные размеры

[illegible] расточные. Размерный ряд и основные [illegible] Нормы точности — Взамен ГОСТ [illegible] 40

[illegible] Основные параметры и размеры.— Взамен ГОСТ 1141—41

[illegible] вертикальные для цилиндрических колес. Нормы точности — Взамен ГОСТ 658—41

[illegible] зубодолбежные для цилиндрических колес. Основные параметры и размеры

[illegible] для конических колес с круговыми [illegible] Основные параметры и размеры

[illegible] для конических колес с прямыми [illegible] Основные параметры и размеры

[illegible] вертикальные общего назначения. [illegible] Взамен ГОСТ 659—41

[illegible] вертикальные общего назначения. Размерный ряд и основные параметры

[illegible] для цилиндрических колес. Нормы точности

[illegible] Основные параметры и размеры

[illegible] Размерный ряд и основные параметры [illegible] ГОСТ 600—41 и ГОСТ 602—41

[illegible] Нормы точности

[illegible] расточные. Размерный ряд и основные параметры

[illegible] бесцентровые. Основные [illegible] ГОСТ 20180—40

[illegible] Нормы точности — Взамен [illegible]

[illegible] Основные параметры и [illegible] 2983—45 и ГОСТ 2984—45

[illegible] Автоматы одношпиндельные [illegible] Взамен ОСТ НКТП [illegible]

ГОСТ 1085—41	Станки металлорежущие. Автоматы сверлильно-отрезные многошпиндельные. Нормы точности
ГОСТ 986—41	Станки металлорежущие. Головки делительные нормальной точности. Нормы точности — Взамен ОСТ НКТП 2409
ГОСТ 7599—55	Станки металлорежущие и деревообрабатывающие. Общие технические условия
ГОСТ 2701—44	Станки металлорежущие. Концы шпинделей сверлильных и расточных станков. Основные размеры
ГОСТ 2570—44	Станки металлорежущие. Концы шпинделей фланцевые
ГОСТ 7035—54	Станки металлорежущие. Общие условия к стандартам на нормы жесткости
ГОСТ 8—53	Станки металлорежущие. Общие условия к стандартам на нормы точности. — Взамен ГОСТ 8—40
ГОСТ 850—41	Станки металлорежущие. Полуавтоматы многорезцовые токарные. Нормы точности
ГОСТ 594—41	Станки металлорежущие. Станки алмазно-расточные вертикальные. Нормы точности
ГОСТ 56—40	Станки металлорежущие. Станки болторезные. Нормы точности. — Взамен ОСТ 20014
ГОСТ 370—41	Станки металлорежущие. Станки вертикально-сверлильные на колонне. Нормы точности. — Взамен ОСТ НКТП 2407
ГОСТ 1227—41	Станки металлорежущие. Станки вертикально-сверлильные. Основные размеры. — Взамен ОСТ НКТП 7988/946
ГОСТ 25—40	Станки металлорежущие. Станки внутришлифовальные. Нормы точности. — Взамен ОСТ 20230—40
ГОСТ 28—40	Станки металлорежущие. Станки для холодной резки металла круглой пилой. Нормы точности. — Взамен ОСТ 20013
ГОСТ 627—41	Станки металлорежущие. Станки заточные для резцов. Нормы точности. — Взамен ОСТ 20188—40
ГОСТ 971—41	Станки металлорежущие. Станки заточные для резцов. Основные размеры. — Взамен ОСТ 20187—40
ГОСТ 599—41	Станки металлорежущие. Станки заточные для сверл. Нормы точности
ГОСТ 1221—41	Станки металлорежущие. Станки заточные для сверл. Основные размеры
ГОСТ 4694—49	Станки металлорежущие. Станки круглошлифовальные бесцентровые. Нормы точности. — Взамен ОСТ НКТП 3946
ГОСТ 15—40	Станки металлорежущие. Станки ножовочные. Нормы точности. — Взамен ОСТ 20012
ГОСТ 601—41	Станки металлорежущие. Станки ножовочные приводные. Основные размеры. — Взамен ОСТ 20189—40
ГОСТ 27—40	Станки металлорежущие. Станки плоскошлифовальные с вертикальным шпинделем и круглым столом, общего назначения. Нормы точности — Взамен ОСТ НКТП 3424
ГОСТ 872—41	Станки металлорежущие. Станки плоскошлифовальные с вертикальным шпинделем и круглым столом. Основные размеры — Взамен ОСТ НКТП 3939
ГОСТ 11—40	Станки металлорежущие. Станки плоскошлифовальные с вертикальным шпинделем и прямоугольным столом общего назначения. Нормы точности — Взамен ОСТ НКТП 3945

[illegible]	Станки металлорежущие. Станки плоскошлифовальные с горизонтальным шпинделем и круглым столом (типа Шепинг) общего назначения. Нормы точности — Взамен ОСТ НКТП 3944
[illegible]	Станки металлорежущие. Станки плоскошлифовальные с горизонтальным шпинделем и круглым столом (типа Шепинг). Основные размеры — Взамен ОСТ НКТП 3939
[illegible]	Станки металлорежущие. Станки плоскошлифовальные с горизонтальным шпинделем и прямоугольным столом [illegible]
ГОСТ 2941—43	Станки металлорежущие. Хонинг-станки вертикальные. Нормы точности
ГОСТ 2700—44	Станки оптические. Концы шпинделей. Присоединительные размеры
ГОСТ 6506—53	Станки отрезные круглопильные общего назначения. Размерный ряд и основные параметры — Взамен ОСТ НКТП 8215/1191
ГОСТ 873—53	Станки плоскошлифовальные общего назначения с прямоугольным столом и вертикальным шпинделем. Размерный ряд и основные параметры. — Взамен ГОСТ

Declassified and Approved For Release @ 50-Yr 2014/05/08 : CIA-RDP81-01043R003800010001-4

Declassified and Approved For Release @ 50-Yr 2014/05/08 : CIA-RDP81-01043R003800010001-4

Нормы точности

Станки круглошлифовальные Основные параметры и размеры

Размерный ряд и основные параметры — Взамен ГОСТ 600—41 и ГОСТ 602—41

расточные Нормы точности

расточные Размерный ряд и основные

фовальные бесцентровые. Основные ОСТ 20180—40

фовальные Нормы точности — Взамен

Основные параметры и Взамен ГОСТ 2983—45 и ГОСТ 2984—45

Автоматы одношпиндельные Нормы точности — Взамен ОСТ НКТП

ГОСТ 4694—49 Основные размеры

ГОСТ 15—40 Станки металлорежущие Станки круглошлифовальные бесцентровые. Нормы точности — Взамен ОСТ НКТП 3946

ГОСТ 601—41 Станки металлорежущие Станки ножовочные Нормы точности — Взамен ОСТ 20012

ГОСТ 27—40 Станки металлорежущие Станки ножовочные водные. Основные размеры — Взамен ОСТ 20[illegible]

ГОСТ 872—41 Станки металлорежущие Станки с вертикальным шпинделем и круглым столом общего назначения Нормы точности — Взамен ОСТ НКТП 3424

ГОСТ 11—40 Станки металлорежущие Станки плоскошлифовальные с вертикальным шпинделем и круглым столом Основные размеры — Взамен ОСТ НКТП 6930

Станки металлорежущие Станки плоскошлифовальные с вертикальным шпинделем и прямоугольным столом общего назначения Нормы точности — Взамен ОСТ НКТП 3945

Станки металлорежущие Станки плоскошлифовальные с горизонтальным шпинделем и круглым столом типа Шепинг общего назначения. Нормы точности — Взамен ОСТ НКТП 3944

Станки металлорежущие Станки плоскошлифовальные с горизонтальным шпинделем и круглым столом типа Шепинг Основные размеры. — Взамен ОСТ НКТП 3949

Станки металлорежущие Станки плоскошлифовальные с горизонтальным шпинделем и прямоугольным столом общего назначения Нормы точности. — Взамен ОСТ НКТП 3423

Станки металлорежущие Станки плоскошлифовальные с горизонтальным шпинделем и прямоугольным столом повышенной точности Нормы точности

Станки металлорежущие Станки поперечно-строгальные Шепинги Нормы точности — Взамен ОСТ НКТП 2405

Станки металлорежущие Станки продольно-строгальные Нормы точности — Взамен ГОСТ 35—40

Станки металлорежущие Станки продольно-фрезерные общего назначения Нормы точности — Взамен ГОСТ 41

Станки металлорежущие Станки протяжные общего назначения Параметры и основные размеры

Станки металлорежущие Станки радиально-сверлильные общего назначения Нормы точности. — Взамен ОСТ НКТП 2410

Станки металлорежущие Станки радиально-сверлильные Основные размеры — Взамен ОСТ НКТП [illegible]

Станки горизонтально расточные Нормы точности. — Взамен ГОСТ 2110—43

Станки металлорежущие Станки револьверные общего назначения Нормы точности — Взамен ОСТ НКТП 2408

Станки металлорежущие Станки резьбо-фрезерные для длинных резьб Нормы точности

Станки металлорежущие Станки токарные затыловочные Нормы точности

Станки металлорежущие Станки токарные многорезцовые Нормы точности — Взамен ОСТ 20191—40

Станки металлорежущие Станки токарные повышенной точности (прецизионные) Нормы точности

Станки металлорежущие Станки универсально-заточные Нормы точности

Станки металлорежущие Станки фрезерные вертикальные повышенной точности Нормы точности

Станки металлорежущие Станки фрезерные горизонтальные и универсальные повышенной точности Нормы точности

Станки металлорежущие Станки шлице и резьбофрезерные Основные размеры — Взамен ГОСТ 3183—46

Станки металлорежущие Станки шлицефрезерные. Нормы точности

Станки фрезерные консольного типа Основные размеры — Взамен ГОСТ 165—41 и ГОСТ 192—41

ГОСТ 2041—43 Станки металлорежущие. Хонинг-станки вертикальные Нормы точности

ГОСТ 2700—44 Станки оптические Концы шпинделей Присоединительные размеры

ГОСТ 6506—53 Станки отрезные круглопильные общего назначения Размерный ряд и основные параметры — Взамен ОСТ НКТП 8215/1191

ГОСТ 873—53 Станки плоскошлифовальные общего назначения с прямоугольным столом и вертикальным шпинделем Размерный ряд и основные параметры — Взамен ГОСТ 873—41

ГОСТ 874—53 Станки плоскошлифовальные общего назначения с прямоугольным столом и горизонтальным шпинделем Размерный ряд и основные параметры — Взамен ГОСТ 874—41

ГОСТ 1105—54 Станки поперечно-строгальные Основные параметры и размеры. — Взамен ГОСТ 1105—41

ГОСТ 439—53 Станки продольно-строгальные одностоечные и двухстоечные. Размерный ряд и основные параметры — Взамен ГОСТ 439—41

ГОСТ 6085—54 Станки продольно-фрезерные общего назначения Основные параметры и размеры

ГОСТ 5404—54 Станки протяжные общего назначения Нормы точности. — Взамен ГОСТ 5404—50

ГОСТ 3179—54 Станки револьверные. Основные параметры и размеры — Взамен ГОСТ 3179—46

ГОСТ 6720—53 Станки резьбошлифовальные. Основные параметры и размеры

ГОСТ 44—56 Станки токарно-карусельные Нормы точности Взамен ГОСТ 44—40

ГОСТ 7865—56 Станки токарные общего назначения Нормы жесткости

ГОСТ 42—56 Станки токарные общего назначения Нормы точности Взамен ГОСТ 42—40

ГОСТ 440—53 Станки токарные Основные параметры и размеры Взамен ГОСТ 440—47 и ГОСТ 1151—47

ОСТ 428 Станки токарные. Передний конец шпинделя

ГОСТ 8306—57 Станки универсально-заточные Основные параметры и размеры

ГОСТ 836—47 Станки фрезерные. Концы шпинделей и оправок — Взамен ГОСТ 836—41

ГОСТ 13—54 Станки фрезерные консольные. Нормы точности — Взамен ГОСТ 13—40 и ГОСТ 96—41

ОСТ 20186—40 Станки. Направление движений в станках

ГОСТ 3961—47 Столы поворотные круглые Основные размеры

ГОСТ 6569—53 Столы прямоугольные и круглые для металлорежущих станков. Основные размеры

ГОСТ 5173—49 Шпиндели сверлильных и расточных станков. Технические условия (рекомендуемый)

ГОСТ 4706—49 Шпиндели токарных и револьверных станков Технические условия (рекомендуемый)

ГОСТ 4663—49 Шпиндели фрезерных станков Технические условия (рекомендуемый)

ГОСТ 4791—49 Шпиндели шлифовальных [illegible]ков Технические условия (рекомендуемый)

Declassified and Approved For Release @ 50-Yr 2014/05/08 : CIA-RDP81-01043R003800010001-4

Declassified and Approved For Release @ 50-Yr 2014/05/08 : CIA-RDP81-01043R003800010001-4

Г82, Г83

Машины для перемещения газов и жидкостей (насосы, компрессоры, вентиляторы, воздуходувки)

[illegible] вакуума Типы и основные пара- [illegible] Взамен ГОСТ 1867—42

[illegible] бежные общего назначения — Вза- [illegible]

[illegible] ические бытовые Технические усло- [illegible]

[illegible] ные местного проветривания Основ- [illegible]

[illegible] ор невые общего назначе- [illegible] основные параметры

[illegible] поршневые стационарные об- [illegible] Технические условия

[illegible] невые холодильных установок Техни- [illegible]

[illegible] ные холодильных установок Типы [illegible] аметры

[illegible] тробежные для агломерационных ма- [illegible] параметры

[illegible] обежные для коксовых печей Основ- [illegible] параметры

[illegible] Типы и основные размеры

[illegible] ные и конденсатно бойлерные Основ- [illegible]

[illegible] ные центробежные и осевые (пропел- [illegible] Технические условия

[illegible] ные центробежные производительностью [illegible] для чистой воды Нормальные [illegible]

[illegible] ные центробежные с приводом от [illegible]

[illegible] робежные Тип и основные пара- [illegible] Взамен ГОСТ 3289—46 в части песковых [illegible] 3481

[illegible] ные горизонтальные Тип, основ- [illegible] и размеры Взамен ГОСТ 579—41, [illegible] ГОСТ 2834—45

[illegible] скальчатые Насосы паровые вер- [illegible] Тип и основные пара- [illegible] ГОСТ 23050—39 в части табл 4 [illegible]

[illegible] скальчатые Насосы паровые вер- [illegible] Тип и основные пара- [illegible] ГОСТ 23050—39 в части табл 5

[illegible] жарные — Взамен ГОСТ 935—41

[illegible] и основные параметры

[illegible] робежные вертикальные с электродела- [illegible] ностью 22—180 л/мин Основ- [illegible]

[illegible] консольные Типы и основные [illegible] 46 в части консольных

[illegible] оборудование

[illegible] высадочные Нормы точности

Г83

ГОСТ 6414—52	Автоматы гаечные холодновысадочные Размерный [illegible] и основные параметры
ГОСТ 6723—53	Автоматы обрезные Нормы точности
ГОСТ 5626—50	Автоматы обрезные Основные параметры
ГОСТ 6967—54	Автоматы проволочно-гвоздильные Нормы точности
ГОСТ 5627—50	Автоматы проволочно-гвоздильные. Основные [illegible] метры
ГОСТ 369—54	Автоматы резьбонакатные с плоскими плашками Нормы точности — Взамен ГОСТ 369—41
ГОСТ 6283—52	Автоматы резьбонакатные с плоскими плашками Размерный ряд и основные параметры
ГОСТ 5625—50	Автоматы холодновысадочные двухударные с разъемной матрицей. Основные параметры
ГОСТ 5624—50	Автоматы холодновысадочные двухударные с цельной матрицей. Основные параметры
ГОСТ 6384—52	Автоматы холодновысадочные одноударные и двухударные с цельной и разъемной матрицей. Нормы точности
ГОСТ 5623—50	Автоматы холодновысадочные одноударные с разъемной матрицей. Основные параметры
ГОСТ 5622—50	Автоматы холодновысадочные одноударные с цельной матрицей. Основные параметры
ГОСТ 7600—55	Кузнечно-прессовые машины. Общие технические условия
ГОСТ 7023—56	Машины горизонтально-ковочные. Основные параметры и размеры. — Взамен ГОСТ 7023—54
ГОСТ 6724—53	Молоты ковочные паровоздушные арочного типа Нормы точности
ГОСТ 4730—49	Молоты ковочные паровоздушные двойного действия арочного типа. Основные параметры и размеры
ГОСТ 6098—53	Молоты ковочные пневматические. Нормы точности
ГОСТ 6039—51	Молоты паровоздушные ковочные и штамповочные Элементы крепления бойков и штампов в бабе и подушке. Основные размеры. — Взамен ОСТ 20183—40
ГОСТ 7024—54	Молоты паровоздушные штамповочные Основные параметры и размеры
ГОСТ 712—52	Молоты пневматические ковочные Основные параметры и размеры. — Взамен ГОСТ 712—41
ГОСТ 8249—56	Ножницы двухдисковые одностоечные с наклонными ножами. Основные параметры и размеры
ГОСТ 8248—56	Ножницы кривошипные закрытые для резки заготовок Основные параметры и размеры
ГОСТ 6766—53	Ножницы листовые с наклонными ножами Нормы точности
ГОСТ 6282—52	Ножницы листовые с наклонными ножами Размерный ряд и основные параметры. — Взамен ОСТ 20152—39
ГОСТ 8280—56	Прессы-автоматы кривошипные многопозиционные Основные параметры и размеры
ГОСТ 7209—54	Прессы винтовые фрикционные Нормы точности
ГОСТ 713—49	Прессы винтовые фрикционные. Основные параметры и размеры. — Взамен ГОСТ 713—41
ГОСТ 8200—56	Прессы гидравлические для прессования изделий из пластмасс. Основные параметры и размеры
ГОСТ 7284—54	Прессы гидравлические ковочные четырехколонные общего назначения Основные параметры и размеры
ГОСТ 8247—56	Прессы двухкривошипные закрытые двойного действия Основные параметры и размеры

Г84

[illegible] двухкривошипные закрытые простого действия. [illegible] параметры и размеры

[illegible] кривошипные ковочно штамповочные. Основные [illegible] параметры и размеры

[illegible] кривошипные одностоечные Нормы точности

[illegible] кривошипные одностоечные Основные пара- [illegible] и размеры Взамен ГОСТ 870—41

[illegible] кривошипные Основные пара- [illegible] метры и размеры

[illegible] листоштамповочные гидравлические простого действия рамные с индивидуальным приводом. Ос- [illegible]

Г85, Г86

ГОСТ 8052—56	Пальцы поршневые дизелей и газовых двигателей Технические требования
ГОСТ 7726—55	Плунжерные пары топливных насосов стационарных судовых и тепловозных дизелей Технические условия
ГОСТ 7744—55	Распылители форсунок стационарных судовых и тепловозных дизелей Технические условия
ГОСТ 7743—55	Форсунки стационарных, судовых и тепловозных дизелей. Технические условия

Г85. Оборудование для автогенной сварки и резки

ГОСТ 5048—51	Баллоны [illegible] с пористой массой и [illegible]

Declassified and Approved For Release @ 50-Yr 2014/05/08 : CIA-RDP81-01043R003800010001-4

Declassified and Approved For Release @ 50-Yr 2014/05/08 : CIA-RDP81-01043R003800010001-4

[illegible] поршневые и скальчатые Насосы паровые вер[illegible] (напор 20 *ати*) Тип и основные пара[illegible] Взамен ОСТ 23050—39 в части табл 5 [illegible]

[illegible] ручные пожарные — Взамен ГОСТ 935—41

[illegible] евые Типы и основные параметры

[illegible] центробежные вертикальные с электродела[illegible] производительностью 22—180 *л/мин*. Основ[illegible] размеры

[illegible] центробежные консольные Типы и основные [illegible] Взамен ГОСТ 2545 46 в части консольных насосов

Кузнечно-прессовое оборудование

Ак[illegible]маты [illegible]ечные холодновысадочные Нормы точности

Г84

Прессы двухкривошипные закрытые простого действия. Основные параметры и размеры

Прессы кривошипные ковочно-штамповочные. Основные параметры и размеры

Прессы кривошипные одностоечные. Нормы точности

Прессы кривошипные одностоечные. Основные параметры и размеры — Взамен ГОСТ 870—41

Прессы листогибочные кривошипные. Основные параметры и размеры

Прессы листоштамповочные гидравлические простого действия рамные с индивидуальным приводом. Основные параметры и размеры

Пресс ножницы комбинированные. Основные параметры и размеры

Прессы обрезные однокривошипные закрытые. Размерный ряд и основные параметры

Прессы однокривошипные закрытые двойного действия. Основные параметры и размеры

Прессы однокривошипные закрытые простого действия. Нормы точности

Прессы однокривошипные закрытые простого действия. Основные параметры и размеры

Прессы однокривошипные открытые наклоняемые простого действия Нормы точности

Прессы однокривошипные открытые наклоняемые простого действия Основные параметры и размеры

Прессы правильные гидравлические одностоечные с индивидуальным приводом Основные параметры и размеры

Прессы чеканочные кривошипно-коленные. Нормы точности

Прессы чеканочные кривошипно-коленные. Основные параметры и размеры

Двигатели (кроме транспортных и паросиловых)

Болты [illegible]тунные дизелей и газовых двигателей. Технические условия

Валы к[illegible]ленчатые дизелей и газовых двигателей. Технические условия Взамен ГОСТ 704—41

Ветр[illegible]становки Типы Основные параметры и требования Взамен ГОСТ 2656—44

Втулки [illegible]унные для цилиндров дизелей и газовых двигателей Технические условия

[illegible] [illegible]унных болтов дизелей и газовых двигателей. Технические условия

[illegible]ители газовые малых и средних мощностей. Классификация Основные параметры

Дизели бескомпрессорные стационарные и судовые. Типы Основные параметры Условные обозначения.— Взамен ОСТ ВКС 7106

Дизели [illegible]ационарные Типовые технические условия. — Взамен ОСТ НКТП 3149

Ка[illegible]аны на[illegible]етательные топливных насосов стационарных судовых и тепловозных дизелей. Технические условия

[illegible] [illegible]шневые дизелей и газовых двигателей [illegible] условия

[illegible] [illegible]ливные стационарных судовых и тепловозных дизелей Технические условия

ГОСТ 6706—53 Основные параметры и размеры

ГОСТ 6262—52 Ножницы листовые с наклонными ножами Нормы точности

ГОСТ 8260—56 Ножницы листовые с наклонными ножами Размерный ряд и основные параметры — Взамен ОСТ 20152—39

ГОСТ 7209—54 Прессы-автоматы кривошипные многопозиционные Основные параметры и размеры

ГОСТ 713—49 Прессы винтовые фрикционные Нормы точности

ГОСТ 8200—56 Прессы винтовые фрикционные. Основные параметры и размеры. — Взамен ГОСТ 713—41

ГОСТ 7264—54 Прессы гидравлические для прессования изделий из пластмасс. Основные параметры и размеры

ГОСТ 8247—56 Прессы гидравлические ковочные четырехколонные общего назначения. Основные параметры и размеры

Прессы двухкривошипные закрытые двойного действия Основные параметры и размеры

Г85, Г86

ГОСТ 8052—56 Пальцы поршневые дизелей и газовых двигателей Технические требования

ГОСТ 7726—55 Плунжерные пары топливных насосов стационарных судовых и тепловозных дизелей Технические условия

ГОСТ 7744—55 Распылители форсунок стационарных судовых и тепловозных дизелей Технические условия

ГОСТ 7743—55 Форсунки стационарных, судовых и тепловозных дизелей. Технические условия

Г85. Оборудование для автогенной сварки и резки

ГОСТ 5948—51 Баллоны ацетиленовые с пористой массой и ацетоном Технические условия

ГОСТ 699—53 Вентиль кислородного баллона — Взамен ГОСТ 699—41

ГОСТ 1638—42 Вентиль малолитражного баллона Технические условия. — Взамен ОСТ 10204—39

ГОСТ 5190—57 Генераторы ацетиленовые. Классификация и технические требования. — Взамен ГОСТ 5190—49

ГОСТ 1077—49 Горелка инжекторная универсальная для ацетилено кислородной сварки Технические условия Взамен ГОСТ 1077—41

ГОСТ 5614—51 Машины для кислородной резки Типы Основные параметры. — Взамен ГОСТ 5614—50

ГОСТ 1078—56 Ниппели к резино-тканевым рукавам аппаратуры для газопламенной обработки металлов — Взамен ГОСТ 1078—49

ГОСТ 5314—50 Редуктор постовой мембранного типа для растворенного ацетилена на рабочее давление от 0,2 до 1,5 *кГ/см²* —Технические условия — Взамен ОСТ 14808—39

ГОСТ [illegible]—52 Редукторы для газопламенной обработки металлов Основные параметры

ГОСТ 5313—54 Редукторы кислородные баллонные для газопламенной обработки металлов — Взамен ГОСТ 5313—50

ГОСТ 5191—49 Резак инжекторный универсальный для кислородной резки с ацетилено-кислородным подогревательным пламенем Технические условия — Взамен ОСТ 17503—39

Г86. Подъемно-транспортное оборудование

ГОСТ 7154—54 Автопогрузчики. Технические условия

ГОСТ 7910—56 Автопогрузчики Типы и основные параметры (на срок до 1/I 1960 г)

ГОСТ 2195—43 Блочные обоймы полиспастные для пенькового каната Габаритные размеры Технические условия — Взамен ОСТ НКТП 8197/1173 и ОСТ НКТП 8198/1174

ГОСТ 4751—52 Винты грузовые (рым-болты) и гнезда под них — Взамен ГОСТ 4751—49

ГОСТ 8208—57 Затворы плоские (шиберы) для бункеров общего назначения. Размеры отверстий патрубков

ГОСТ 8415—57 Затворы секторные для бункеров общего назначения Типы затворов и размеры отверстий патрубков

ГОСТ 3569—47 Колеса ходовые мостовых электрических кранов Основные размеры (рекомендуемый)

ГОСТ 2037—43 Конвейеры винтовые (шнеки) стационарные общего назначения. Основные параметры Технические условия

ГОСТ 2103—52 Конвейеры ленточные передвижные общего назначения. — Взамен ГОСТ 2103—47

Declassified and Approved For Release @ 50-Yr 2014/05/08 : CIA-RDP81-01043R003800010001-4

Declassified and Approved For Release @ 50-Yr 2014/05/08 : CIA-RDP81-01043R003800010001-4

[illegible] ые стационарные общего назначе- [illegible] ГОСТ 1596—42
[illegible] ас инчатые стационарные общего назначения Взамен ГОСТ 2035—43
[illegible] весные общего назначения с разборной [illegible] ые параметры Технические условия
[illegible] ные (рольганги) стационарные не- [illegible] назначения
[illegible] ые для литейных форм
[illegible] ые для стальных канатов Размеры
[illegible] с червячным подъемным механизмом. [illegible] меры и параметры — Взамен ГОСТ [illegible] разделов I и II
[illegible] приводом Типы и основные пара- [illegible] ОСТ 47—40 в части разд. I
[illegible] ые общего назначения. Ти- [illegible] аметры
[illegible] ные строительные
[illegible] ноповоротные — Взамен
[illegible] ые электрические Типы и ос- [illegible] аметры
[illegible] ые с электрической талью. [illegible] и размеры
[illegible] еты Взамен ОСТ НКТП
[illegible] Типы основные размеры и па- [illegible] Взамен ГОСТ 1441 42 и ГОСТ 1442—42 [illegible] аметров
[illegible] ические условия — Взамен [illegible] 442 42 в части технических [illegible]
[illegible] рические литейные (разливоч- [illegible] Основные параметры — Взамен [illegible] 40 в части разд III
[illegible] ые электрические общего назначения гру- [illegible] 50 m легкого режима рабо- [illegible] параметры и размеры — Взамен ОСТ [illegible] 40 в части разд Ia и IIa
[illegible] рические общего назначения [illegible] 5 до 50 m среднего и тяжелого [illegible] ные размеры и параметры — [illegible]
[illegible] ектрические общего назначения [illegible] 75 до 250 m Основные размеры [illegible] ОСТ 20195 40 в части разд
[illegible] ические однобалочные общего [illegible] параметры и размеры
[illegible] ические грузоподъемностью
[illegible] ьемных механизмов [illegible] основные пара- [illegible]
[illegible] механизмов [illegible] овные пара [illegible]

ГОСТ 6626—53	Крюки однорогие для грузоподъемных механизмов с ручным приводом Размеры и основные параметры. — Взамен ОСТ 20233—40
ГОСТ 2105—53	Крюки однорогие и двурогие Технические условия Взамен ГОСТ 2105—43
ГОСТ 6619—53	Крюки пластинчатые однорогие и двурогие
ГОСТ 2914—45	Лебедки однобарабанные электрические общего назначения. Основные данные и габаритные размеры
ГОСТ 7014—54	Лебедки ручные общего назначения
ГОСТ 5746—53	Лифты электрические пассажирские Основные размеры кабин и шахт. — Взамен ГОСТ 5746—51
ГОСТ 5745—51	Лифты электрические Ряды грузоподъемностей и скоростей. — Взамен ОСТ НКТМ 8796—39
НКТМ 8799—39	Подъемники электрические прерывного действия грузовые. Грузоподъемность и основные размеры клетей, шахт и машинных помещений — Взамен ОСТ НКТП 8799/2073
НКТМ 8800—39	Подъемники электрические прерывного действия грузовые малые. Основные размеры клетей, шахт и машинных помещений — Взамен ОСТ НКТП 8800/2074
НКТМ 8798—39	Подъемники электрические (лифты) прерывного действия, больничные. Грузоподъемность и основные размеры клетей, шахт и машинных помещений — Взамен ОСТ НКТП 8798/2072
ГОСТ 661—41	Подъемники электрические (лифты) прерывного действия. Технические условия.—Взамен ОСТ 20196—40
ГОСТ 1575—54	Подъемно-транспортные машины и механизмы прерывного действия. Ряд грузоподъемностей — Взамен ГОСТ 1575—42
ГОСТ 1682—56	Подъемно-транспортные машины и механизмы прерывного действия. Ряды грузоподъемностей для отдельных видов машин и механизмов — Взамен ГОСТ 1682—42
ГОСТ 6699—54	Тали и кошки с ручным приводом Технические условия. — Взамен ГОСТ 47—40 в части разделов IV, V и VI, ГОСТ 1106—41 в части разделов III IV и V, ГОСТ 1107—41 в части разделов IV V и VI, ГОСТ 2799—45 в части разделов III, IV и V
ГОСТ 1107—54	Тали червячные. Основные размеры и параметры — Взамен ГОСТ 1107—41 в части разделов I, II и III
ГОСТ 2799—54	Тали шестеренные. Типы и основные параметры Взамен ГОСТ 2799—45 в части разделов I и II
ГОСТ 3472—54	Тали электрические передвижные Основные размеры и параметры. — Взамен ГОСТ 3472—46
ГОСТ 7882—56	Тали электрические. Технические условия
ГОСТ 6491—53	Тележки для изложниц
ГОСТ 6642—53	Тележки для мульд
ГОСТ 7485—55	Тележки однорельсовые с грейфером Основные параметры и размеры
ГОСТ 7486—55	Тележки однорельсовые с крюком. Основные параметры и размеры
ГОСТ 7886—56	Тележки однорельсовые Технические условия
ГОСТ 6620—53	Траверсы мостовых электрических литейных кранов
ГОСТ 191—52	Цепи грузовые пластинчатые — Взамен ГОСТ 191 41
ГОСТ 7070—54	Цепи общего назначения

[illegible] ые пластинчатые втулочные и втулочно- [illegible] ые основные размеры и технические условия
[illegible] варные грузовые и тяговые. — Взамен ГОСТ [illegible] 43
[illegible] ые пластинчатые — Взамен ГОСТ 588—41
[illegible] ые разборные Взамен ГОСТ 589—41

Машины и оборудование по холодильной технике

[illegible] лапаны впускные и выпускные дизелей и газовых двигателей Технические требования

Г91. Общие детали, узлы и приспособления сельскохозяйственных машин

ГОСТ 198—50	Детали сельскохозяйственных машин Диски — Взамен ГОСТ 198—41
ГОСТ 214—41	Детали сельскохозяйственных машин Полотна решетные с круглыми и продолговатыми отверстиями Классификация, размеры и технические условия
ГОСТ 3020—51	Колеса сельскохозяйственных машин Основные размеры. — Взамен ГОСТ 3020—45
ГОСТ 2089—52	Машины сельскохозяйственные Валы и оси Диаметры Технические условия — Взамен ГОСТ 2089—43
ГОСТ 2325—53	Машины сельскохозяйственные. Втулки роликовые

Declassified and Approved For Release @ 50-Yr 2014/05/08 : CIA-RDP81-01043R003800010001-4

Declassified and Approved For Release @ 50-Yr 2014/05/08 : CIA-RDP81-01043R003800010001-4

ГОСТ [illegible] Основные размеры и параметры. — [illegible] 46

Краны мостовые электрические общего назначения [illegible] от 75 до 250 *т* Основные размеры [illegible] Взамен ОСТ 20195—40 в части разд. [illegible]

[illegible] электрические однобалочные общего [illegible] основные параметры и размеры

[illegible] электрические грузоподъемностью [illegible]

[illegible] грузоподъемных механизмов [illegible] Размеры и основные пара- [illegible] 20235—40

[illegible] грузоподъемных механизмов [illegible] Размеры и основные пара- [illegible] 40

Взамен ГОСТ 1107—41 в части разделов I, II и III

ГОСТ 2799—54 Тали шестеренные. Типы и основные параметры — Взамен ГОСТ 2799—45 в части разделов I и II

ГОСТ 3472—54 Тали электрические передвижные Основные размеры и параметры. — Взамен ГОСТ 3472—46

ГОСТ 7882—56 Тали электрические. Технические условия

ГОСТ 6491—53 Тележки для изложниц

ГОСТ 6642—53 Тележки для мульд

ГОСТ 7485—55 Тележки однорельсовые с грейфером Основные параметры и размеры

ГОСТ 7486—55 Тележки однорельсовые с крюком. Основные параметры и размеры

ГОСТ 7886—56 Тележки однорельсовые Технические условия

ГОСТ 6620—53 Траверсы мостовых электрических литейных кранов

ГОСТ 191—52 Цепи грузовые пластинчатые — Взамен ГОСТ [illegible] 41

ГОСТ 7070—54 Цепи общего назначения

Г87—Г90

[illegible] пластинчатые втулочные и втулочно-роликовые Основные размеры и технические условия

Цепи сварные грузовые и тяговые. — Взамен ГОСТ 2319—43

Цепи тяговые пластинчатые — Взамен ГОСТ 588—41

Цепи тяговые разборные — Взамен ГОСТ 589—41

Машины и оборудование по холодильной технике

Клапаны впускные и выпускные дизелей и газовых двигателей Технические требования

Противопожарные машины оборудование и инвентарь

[illegible] Взамен ГОСТ 1310—47 и ГОСТ [illegible] 4

Гидранты пожарные подземные

Головки соединительные для противопожарного оборудования Взамен ГОСТ 2217—43

Зажим для пожарных рукавов

Карабин пожарный поясной

Колонка пожарная

Крюки пожарные Взамен ГОСТ 3723—47 и ГОСТ 3856—47

[illegible] пожарные Взамен ГОСТ В-1098—41, ГОСТ В 383—42, ГОСТ В 1384—42 и ГОСТ В-1385—42 (рекомендуемый)

Огнетушители ручные пенные — Взамен ГОСТ 182—41

Огнетушители углекислотные ручные

Пеногенераторы

Пеномесители

Пояс пожарный спасательный

Разветвления трехходовые пожарные

Ствол пожарный перекрывной

Ствол пожарный распылитель

Стволы воздушно пенные

Стволы пожарные ручные

Пояс пожарный поясной Взамен ГОСТ 1099—47

Эжектор

Методы испытаний Упаковка Маркировка

Дизели [illegible] и судовые Методы испытаний — Взамен ГОСТ НКТП 3151 и ОСТ НКТП 3152

[illegible] Методы механических испытаний Взамен [illegible] 26072

[illegible] и вихревые Правила и методы ис-

[illegible] МАШИНЫ И СЕЛЬХОЗИНВЕНТАРЬ

Классификация номенклатура и общие нормы

[illegible] Наименование и мар-

[illegible] Окраска Технические [illegible] 5282—50

Г91, Г92

Г91. **Общие детали, узлы и приспособления сельскохозяйственных машин**

ГОСТ 198—50 Детали сельскохозяйственных машин Диски Взамен ГОСТ 198—41

ГОСТ 214—41 Детали сельскохозяйственных машин Полотна решетные с круглыми и продолговатыми отверстиями Классификация, размеры и технические условия

ГОСТ 3020—51 Колеса сельскохозяйственных машин Основные размеры. — Взамен ГОСТ 3020—45

ГОСТ 2089—52 Машины сельскохозяйственные. Валы и оси Диаметры Технические условия — Взамен ГОСТ 2089—43

ГОСТ 2325—53 Машины сельскохозяйственные Втулки роликовые Взамен ГОСТ 2325—43 и ГОСТ 3474—46

ГОСТ 7072—54 Машины сельскохозяйственные Детали деревянные

ГОСТ 3642—51 Машины сельскохозяйственные Дышла, ваги вальки и оглобли из древесины Взамен ГОСТ 3642—47

ГОСТ 1055—53 Машины сельскохозяйственные. Звездочки с необработанными зубьями для приводных цепей — Взамен ГОСТ 1055—41 и ГОСТ 2873—45

ГОСТ 3121—54 Машины сельскохозяйственные Колеса зубчатые цилиндрические — Взамен ГОСТ 2191—43 и ГОСТ 3121—46

ГОСТ 2752—55 Машины сельскохозяйственные Передачи шарнирные Типы и основные размеры — Взамен ГОСТ 2752—44

ГОСТ 1986—56 Машины сельскохозяйственные Подшипники скольжения неразъемные. — Взамен ГОСТ 1986—48

ГОСТ 7121—54 Машины сельскохозяйственные Сидения

ГОСТ 7116—54 Машины сельскохозяйственные Транспортеры скребковые Цепи и скребки

ГОСТ 4267—56 Машины сельскохозяйственные Цепи для транспортеров. — Взамен ГОСТ 4267—48

ГОСТ 2599—50 Машины сельскохозяйственные Цепи приводные [illegible] лочно-роликовые однорядные — Взамен ГОСТ 2599—44

ГОСТ 1054—53 Машины сельскохозяйственные Цепи приводные [illegible] литых крючковых звеньев — Взамен ГОСТ 1054—41

ГОСТ 4187—56 Машины сельскохозяйственные Цепи приводные [illegible] ковые из штампованных звеньев — Взамен ГОСТ 4187—54

ГОСТ 3133—56 Машины сельскохозяйственные Шкивы рабочие [illegible] ные с гладким ободом Основные размеры [illegible] ские требования — Взамен ГОСТ 3133—[illegible]

Г92 **Почвообрабатывающие машины**

ГОСТ 1371—48 Бороны зубовые общего назначения — Взамен ГОСТ 1371—42

ГОСТ 2905—51 Культиваторы конные пропашные Типы Основные параметры. Основные требования — Взамен ГОСТ 2905—45

ГОСТ 1343—54 Культиваторы. Лапы и стойки — Взамен ГОСТ 1343—49

ГОСТ 5798—51 Культиваторы-рыхлители тракторные Типы Основные параметры Основные требования

ГОСТ 5804—51 Культиваторы тракторные для сплошной обработки почвы. Типы Основные параметры Основные требования — Взамен ГОСТ 1114—41 в части культиваторов для сплошной обработки почвы

Declassified and Approved For Release @ 50-Yr 2014/05/08 : CIA-RDP81-01043R003800010001-4

Declassified and Approved For Release @ 50-Yr 2014/05/08 : CIA-RDP81-01043R003800010001-4

...рные пропашные Типы Основные ...ные требования — Взамен ГОСТ ... пропашных культиваторов
...тракторные Технические условия
...рные дисковые Типы Технические ... ГОСТ 5729—51 в части лущиль... дисковых
...рные Типы Основные требования ...ственные Окучник конный. — ...43 и ГОСТ 1959—43
...м и прицепных устройств плу... Технические условия — Вза...
...конных плугов и лущильников ... Технические условия
... назначения Технические усло...
...в и лущильников конных об... ...ма и основные параметры ра... Размеры корпуса
...ов тракторных общего назначе... ...55 ...
...ны навесные общего назна... ...ия
...рные прицепные общего назна... условия Взамен ГОСТ
...ения Автоматы тракторных плу... ...4 51
...ения Доски полевые и пятки ...лугов и лущильников. Тех... Взамен ГОСТ 197—41
...ия Лемехи тракторных и кон... ...ков и предплужников Тех... Взамен ГОСТ 46—40
...ения Отвалы тракторных и кон... ...ников и предплужников Тех... Взамен ГОСТ 41—40
...ия Стойки литые плугов и лу... ...ных и конных Технические ... ГОСТ 121—41
...ники конные общего назначе... параметры Основные требо... ...899—41
...рниково болотные
... назначения Нож диско... ...690 42
...ого назначения Почвоуглуби...
...ели
... назначения Типы Основные ...ные требования — Взамен ГОСТ
...ов тракторных общего на... ...ГОСТ 2012—50
...ные и ...ные машины
...венные Аппараты туковысе... ...6404 52

ГОСТ 4764—49	Машины сельскохозяйственные Протравливатели семян. Типы. Основные параметры Технические условия
ГОСТ 5680—51	Машины сельскохозяйственные Сеялки туковые тракторные и конные Основные параметры Основные требования
ГОСТ 6654—53	Сеялка тракторная гнездовая
ГОСТ 1714—53	Сеялки. Аппараты высевающие катушечные — Взамен ГОСТ 1714—42
ГОСТ 7267—54	Сеялки зерновые и зерно-травяные Технические условия
ГОСТ 1719—53	Сеялки зерновые. Сошники двухдисковые — Взамен ГОСТ 1719—42
ГОСТ 1326—51	Сеялки зерновые Типы и основные параметры — Взамен ГОСТ 1326—45
ГОСТ 4560—54	Сеялки зерновые. Трубки семяпроводов металлические спирально-ленточные — Взамен ГОСТ 4560—49
ГОСТ 7375—55	Сеялки свекловичные Технические условия
ГОСТ 1715—54	Сеялки. Сошники наральниковые — Взамен ГОСТ 1715—42
ГОСТ 6010—51	Сеялки хлопковые Аппараты высевающие для семян хлопка

Г94. Уборочные машины, молотилки, зерноочистительные машины и сортировки

ГОСТ 2643—51	Веялки-сортировки. Основные параметры Технические условия. — Взамен ГОСТ 2643—41
ГОСТ 442—50	Грабли поперечные конные и тракторные Типы Основные параметры и основные требования — Взамен ГОСТ 442—41 (В части конных граблей заменен ГОСТ 811—53)
ГОСТ 2003—43	Двигатели комбайновые ГАЗ-НАТИ и У 5 Устройство для работ на тракторном керосине (рекомендуемый)
ГОСТ 6452—53	Двигатель У-5М для комбайна — Взамен ОСТ 26058
ГОСТ 5021—49	Жатки-самосброски конные Основные параметры Основные требования
ГОСТ 4959—49	Жатки-самосброски. Технические условия
ГОСТ 1053—56	Зубья молотильных устройств зерновых молотилок и комбайнов. — Взамен ГОСТ 1053—51
ГОСТ 6498—53	Комбайн зерновой прицепной «Сталинец 6» Технические условия
ГОСТ 6574—53	Косилка самоходная КС-10. Технические условия
ГОСТ 1562—49	Косилки конные. Основные параметры Основные требования
ГОСТ 6398—52	Косилки конные Технические условия
ГОСТ 4973—49	Косилки тракторные прицепные. Технические условия
ГОСТ 5383—50	Косилки тракторные прицепные. Типы Основные параметры и основные требования
ГОСТ 6796—53	Льнотеребильная машина ЛТ-7 Технические условия
ГОСТ 6224—52	Льноуборочные машины. Основные параметры
ГОСТ 5886—51	Машины сельскохозяйственные. Звездочки и ролики для цепей цепочно-планчатых транспортеров
ГОСТ 6834—54	Машины сельскохозяйственные Зерноочистительные машины сложные. Технические условия
ГОСТ 5888—51	Машины сельскохозяйственные Зерноочистительные машины сложные. Типы и основные параметры

...венные Свеклоподъемники на... ...метры Основные требования
...венные Сушилки зерновые ...основные параметры
...хозяйственные Транспортеры вин... ...Основные размеры. Технические ...ния Взамен ГОСТ 2705—44
...ны сельскохозяйственные Транспортеры полотня... ...прицепных зерновых комбайнов — Взамен ГОСТ ...5
...хозяйственные Триерные цилиндры ...размеры
...хозяйственные Триеры Технические ...
...хозяйственные уборочные. Пальцы

ГОСТ 6644—53	Машины сельскохозяйственные Поилки автоматические
ГОСТ 6640—53	Соломосилосорезка РСС 6,0 Технические условия

Г96. Садовый и сельскохозяйственный инструмент и инвентарь

ГОСТ 6653—53	Вилы сельскохозяйственные
ГОСТ 2935—54	Косы сельскохозяйственные — Взамен ГОСТ 2935—51
ГОСТ 2315—43	Молоток косоотбойный Тип и размеры
ГОСТ 3711—47	Серпы

Г97 Аппараты для борьбы с вредителями и болезнями сельскохозяйственных культур

ГОСТ 2006—56	Опрыскиватели Колпачки и сердечники распыливающие

Declassified and Approved For Release @ 50-Yr 2014/05/08 : CIA-RDP81-01043R003800010001-4

Declassified and Approved For Release @ 50-Yr 2014/05/08 : CIA-RDP81-01043R003800010001-4

...ильников ...рных и конных Технические ... ГОСТ 121—41

...ильники конные общего назначе... параметры Основные требо... 899—41

...рниково болотные ... назначения Нож диско... 42

...тели ... назначения Почвоуглуби...

... назначения Типы Основные ... требования — Взамен ГОСТ

... в тракторных общего на... ГОСТ 2012—50

... машины

... Аппараты туковысе... 6404—52

Г95

... Свеклоподъемники на... Основные требования ... Сушилки зерновые ... параметры

... Транспортеры вин... Основные размеры. Технические ... Взамен ГОСТ 2705—44

... Транспортеры полотня... зерновых комбайнов.—Взамен ГОСТ

... Триерные цилиндры ... размеры

... Триеры Технические

... уборочные Пальцы ... — Взамен ГОСТ 3495—46

... уборочные Пластинки ... аппаратов — Взамен ГОСТ

... уборочные Прижимы ... аппаратов — Взамен ГОСТ 3496—46

... уборочные Режущие ... Взамен ГОСТ 3494—49

... уборочные Сегменты, ... ножевые режущих аппаратов. — ...

... Волокуши

... Грабли поперечные конные.— ... части конных граблей и ГОСТ

... Грабли поперечные трактор... условия

... Зубья поперечных граблей — ...

... Подборщики копнителя Ос... и основные требования

... Прессы сенные механические ...

... Прессы сенные Основные ... требования

... Сгометатели

... КЕМ 3 Технические усло...

... размеры штампованных

Машины по механизации животноводства и кормопере... ...ающие машины

... Кормозапарники. ... Взамен ГОСТ 5706—51

... Корне-клубнемойки ... параметры Основные

... Ножи кормообраба... ГОСТ 441—45

ГОСТ 4969—49	Жатки-самосброски. Технические условия
ГОСТ 1053—56	Зубья молотильных устройств зерновых молотилок и комбайнов. — Взамен ГОСТ 1053—51
ГОСТ 6498—53	Комбайн зерновой прицепной «Сталинец 6» Технические условия
ГОСТ 6574—53	Косилка самоходная КС-10 Технические условия
ГОСТ 4562—49	Косилки конные. Основные параметры Основные требования
ГОСТ 6398—52	Косилки конные Технические условия
ГОСТ 4973—49	Косилки тракторные прицепные Технические условия
ГОСТ 5383—50	Косилки тракторные прицепные Типы Основные параметры и основные требования
ГОСТ 6796—53	Льнотеребильная машина ЛТ 7 Технические условия
ГОСТ 6224—52	Льноуборочные машины Основные параметры
ГОСТ 5885—51	Машины сельскохозяйственные Звездочки и ролики для цепей цепочно-планчатых транспортеров
ГОСТ 6834—54	Машины сельскохозяйственные Зерноочистительные машины сложные. Технические условия
ГОСТ 5888—51	Машины сельскохозяйственные Зерноочистительные машины сложные. Типы и основные параметры

Г96—Г99

ГОСТ 0644—53	Машины сельскохозяйственные Поилки автоматические
ГОСТ 6640—53	Соломосилосорезка РСС 6 0 Технические условия

Г96. Садовый и сельскохозяйственный инструмент и инвентарь

ГОСТ 6653—53	Вилы сельскохозяйственные
ГОСТ 2935—54	Косы сельскохозяйственные — Взамен ГОСТ 2935—51
ГОСТ 2315—43	Молоток косоотбойный Тип и размеры
ГОСТ 3711—47	Серпы

Г97 Аппараты для борьбы с вредителями и болезнями сельскохозяйственных культур

ГОСТ 2006—56	Опрыскиватели. Колпачки и сердечники распыливающих наконечников. — Взамен ГОСТ 2006—43 и ГОСТ 2007—43
ГОСТ 3891—47	Опыливатели ранцевые Типы Основные параметры Технические условия
ГОСТ 5731—51	Опрыскиватели. Типы Основные параметры и основные требования

Г99. Методы испытаний. Упаковка. Маркировка

ГОСТ 3019—54	Культиваторы. Методы полевых испытаний. — Взамен ГОСТ 3019—45
ГОСТ 3949—54	Машины зерноочистительные Методы испытаний. — Взамен ГОСТ 3949—47
ГОСТ 1892—53	Машины сельскохозяйственные Цепи приводные Выбраковочные размеры и признаки выбраковки. — Взамен ГОСТ В-1892—42
ГОСТ 6784—53	Машины сеноуборочные Методы полевых испытаний
ГОСТ 7730—55	Опыливатели и опрыскиватели. Методы испытаний
ГОСТ 2911—54	Плуги общего назначения. Методы полевых испытаний. — Взамен ГОСТ 2911—45
ГОСТ 3018—52	Сеялки зерновые. Методы испытаний — Взамен ГОСТ 3018—45
ГОСТ 6987—54	Хлопкоуборочные шпиндельные машины Методы испытаний

Declassified and Approved For Release @ 50-Yr 2014/05/08 : CIA-RDP81-01043R003800010001-4

Declassified and Approved For Release @ 50-Yr 2014/05/08 : CIA-RDP81-01043R003800010001-4

Verzeichnis Staatlicher Standards der UdSSR 1957

Deutsche Übersetzung und russischer Originaltext

Band 2

Declassified and Approved For Release @ 50-Yr 2014/05/08 : CIA-RDP81-01043R003800010001-4

Declassified and Approved For Release @ 50-Yr 2014/05/08 : CIA-RDP81-01043R003800010001-4

1. Ergänzung zur Übersetzung des Verzeichnisses Staatlicher Standards der UdSSR 1957

Stand: 1. 4. 1958

Band 2

Erklärung: f. = für, n. = nach, v. = vor

Seite			
12	f. GOST 8162-54	1) GOST 8162-56	Kohle aus dem Kusnezk-Becken. Klassifizierung. — Ersatz für GOST 8162-54 —
	f. GOST 4404-53	2) GOST 4404-58	Bleistiftgraphit. Technische Bedingungen. Ersatz für GOST 4404-53 —
	f. GOST 7478-55	3) GOST 7478-57	Graphit für Elemente. — Ersatz für GOST 7478-55 —
13		1) GOST 180-56 2) GOST 222-56	als Staatliche Standards zurückgezogen.
	f. GOST 180-56	3) GOST 8739-58	ab 1. 6. 1958 Technische Bedingungen.
	v. GOST 5544-50	4) GOST 8584-57	Anthrazit für Aufbereitungsfabriken. Technische Forderungen. — Ersatz für GOST 180-56 und GOST 243-56 im Teil: Anthrazit für zentrale Aufbereitungsfabriken. —
	f. GOST 5544-50	5) GOST 5544-57	Briketts aus Baschkirischer Braunkohle. Technische Anforderungen.
	n. GOST 5544-57	6) GOST 8718-58	Briketts aus Kohlen des Donezbeckens. Technische Anforderungen. — Ersatz für GOST 5544-50 —
14	f. GOST 7299-54	1) GOST 7299-57	Briketts aus Braunkohlen des Raitschichinsker Gebiets. Technische Anforderungen.
	n. GOST 7299-57	2) GOST 8658-57	Briketts aus ukrainischer Braunkohle. Technische Bedingungen. — Ersatz für GOST 7299-54 —
			Kohle aus Baschkirien zur Verbrennung im staubförmigen Zustand in stationären Kesselanlagen. Technische Anforderungen.
15		1) GOST 205-56 2) GOST 392-56 3) GOST 220-56 4) GOST 238-56	als Staatliche Standards zurückgezogen, ab 1. 6. 1958 Technische Bedingungen.
16		1) GOST 243-56	als Staatlicher Standard zurückgezogen, ab 1. 6. 1958 Technische Bedingung.
	v. GOST 3846-47	2) GOST 863-50	Kohle und Anthrazit aus dem Donezbecken für die Kriegsmarine. Technische Bedingungen. — Ersatz für GOST 863-41 —
	n. GOST 8187-56	3) GOST 8779-58	Kohle aus dem Ekibastuzck-Gebiet zur Verbrennung im staubförmigen Zustand in stationären Kesselanlagen Technische Forderungen
19		1) GOST 5511-56	zurückgezogen
	n GOST 4249-52	2) GOST 8452-57	Kohle vom Kombinat Ukraine-Braunkohle zum Brennen von Ziegeln Techn Bedingungen (befristet bis 1 1 1959)
		GOST 8453-57	Kohle vom Ukraine-Braunkohlenkombinat zur Verbrennung als Kohlenstaub in stationaren Kesselanlagen Technische Bedingungen (befristet bis 1 1 1959)
		GOST 8454-57	Kohle vom Ukraine-Braunkohlenkombinat [illegible] Verbrennung in stationaren Kesselanlagen Technische Bedingungen (befristet bis 1 1 1959)
	n GOST 817-56	3) GOST 8583-57	Kohle aus dem Kusnezker Becken [illegible] Technische Bedingungen
	n GOST [illegible]	GOST [illegible]	Kohle aus dem [illegible]
		GOST [illegible]	

Declassified and Approved For Release @ 50-Yr 2014/05/08 : CIA-RDP81-01043R003800010001-4

Declassified and Approved For Release @ 50-Yr 2014/05/08 : CIA-RDP81-01043R003800010001-4

Seite			
20	n. GOST 7240-54	2) GOST 8508-57	Kohle aus dem Petschora-Becken zur Sinterung von Tonerde Technische Bedingungen.
21		1) GOST 132-52 GOST 134-52	zurückgezogen
23	n. GOST 6202-52	1) GOST 8507-57	Uraler Kohle zur Sinterung von Tonerde Technische Forderungen
24	n. GOST 5966-51	1) GOST 8689-58	Kohle aus dem Vorkommen Dshebariki-Chai für die Binnenschiffahrt. Technische Bedingungen.
26	f. GOST 6114-52	1) GOST 6114-57	Braunkohlenbriketts. Probenahme- und Prüfungsmethoden. — Ersatz für GOST 6114-52 —
		2) GOST 2532-44	zurückgezogen
27	n. GOST 5396-50	1) GOST 8475-57	Heiztorf. Verfahren zur Entnahme der Proben zur Bestimmung von Verunreinigungen durch fremde Brennstoffe. — Ersatz für GOST 5396-50 —
		GOST 8472-57	Heiztorf. Verfahren zur Entnahme der Proben zur Bestimmung des Abriebs. — Ersatz für GOST 5396-50 —
		2) GOST 5396-50	zurückgezogen
28		1) GOST 6380-52	zurückgezogen
29	n. GOST 6380-52	1) GOST 8606-57	Braunkohle, Steinkohle, Anthrazite, Koks, Brennschiefer, Torf und Briketts. Verfahren zur Bestimmung des Schwefelgehalts. — Ersatz für GOST 6380-52 und GOST 5606-51 —
30	f. GOST 6105-53	1) GOST 6105-57	Braunkohle, Steinkohle, Anthrazit, Koks, Brennschiefer, Verfahren zur Entnahme und Zubereitung von Warenproben für Prüfungen im Laboratorium. — Ersatz für GOST 2532-44 und GOST 6105-53 —
		GOST 8719-58	Braunkohle, Steinkohle und Anthrazit. Verfahren zur Bestimmung der hygroskopischen Feuchtigkeit.
	f. GOST 4790-49	2) GOST 4790-58	Braunkohle, Steinkohle und Anthrazit. Verfahren der fraktionierten Analyse. — Ersatz für GOST 4790-49 — (Einführungstermin: 1 9. 1958)
33		1) NKTP 6436/354	zurückgezogen
35	f GOST 3028-54	1) GOST 3028-57	Glimmer gespalten Ersatz für GOST 3028-54 -
36	v GOST 4333-48	1) GOST 8656-57	Öle und dunkle Erdölprodukte Verfahren der Entwässerung durch Destillation
37	n GOST 1771-48	1) GOST 8674-58	Erdölprodukte Bestimmung des Fraktionsgehalts durch Verdampfung
39	n GOST 2177-48	1) GOST 8513-57	Dunkle Erdolprodukte Verfahren zur Bestimmung der maximalen Erstarrungstemperatur
41	f GOST 1626-53	1) GOST 1626-57	Heizol für die Kriegsmarine Technische Bedingungen Ersatz für GOST 1626-53
43	GOST 6975-54	GOST 6975-5[illegible]	Motorenkraftstoffe Methode zur Bestimmung des Ge[illegible] Ersatz für GOST 6975-54
44	[illegible]	[illegible]	[illegible]

Declassified and Approved For Release @ 50-Yr 2014/05/08 : CIA-RDP81-01043R003800010001-4

Declassified and Approved For Release @ 50-Yr 2014/05/08 : CIA-RDP81-01043R003800010001-4

Seite			
45	n. GOST 1707-51	3) GOST 8675-58	Industrielle Öle aus stark schwefelhaltigen Erdölen. (Industrieöle IS). Technische Anforderungen.
48	n. GOST 6448-53	1) GOST 8657-57	Mineralöle aus Erdöl. Verfahren der Schwefelbestimmung durch Verbrennung im Dochtbrenner.
49	f. GOST 1321-41	1) GOST 1321-57	Schmieröle aus Erdölen. Bestimmung der Geschwindigkeit der Deemulsationszeit. — Ersatz für GOST 1321-41 —
51	n. GOST 6267-52	1) GOST 8551-57 GOST 8773-58	Schmiermittel ZIATIM-205., Technische Bedingungen. Schmiermittel ZIATIM-203. Technische Bedingungen.
55	f. GOST 6707-53	1) GOST 6707-57	Konsistente Schmierfette. Methode zur Bestimmung des Gehalts an freien Alkalien und freien organischen Säuren. — Ersatz für GOST 6707-53 —
56	v. GOST 3134-52	1) GOST 8505-57	Benzin für industrielle und technische Zwecke. Technische Forderungen.
57	n. GOST 3977-54	1) GOST 8580-57	Paraffinöl synthetisch. Technische Anforderungen. (befristet bis 1. 3. 1960).
58	n. GOST 781-51	1) GOST 8771-58	Erdölbitumen, spezial, für Mastix zum Auffüllen von Akkumulatoren. Technische Forderungen.
59	v. GOST 7804-56 n. GOST 5566-50	1) GOST 8621-57 2) GOST 8463-57	Bremsflüssigkeiten aus Erdöl (Öl GTN). Technische Bedingungen. Öl für unter Hochdruck gefüllte Kabel (Öl S-200). Technische Bedingungen.
61	v. GOST 7189-54 n. GOST 8312-57	1) GOST 8443-57 2) Gruppe B 98. GOST 8622-57	Depressator AzNJJ (Stockpunktserniedriger). Technische Bedingungen. **Schmierstoff-Komponenten** Komponenten konsistenter Schmierfette. Synthetische Fettsäuren. Technische Bedingungen.
63		1) GOST 2334-50 GOST 8479-57	zurückgezogen Schmiedestücke und Kohlenstoff-Baustahl und legiertem Stahl. Klassifizierung und technische Bedingungen. — Ersatz für GOST 2334-50 und GOST 2335-50 —
64	n. GOST 5264-56	1) GOST 2335-50 2) GOST 8713-58	zurückgezogen Schweißnahtverbindungen. Automatische und halbautomatische Schweißung unter Flußmittel Haupttypen und konstruktive Elemente
65	f. GOST 1778-42	1) GOST 1778-57	Stahl. Methoden zur Ermittlung von nichtmetallischen Einschüssen. Ersatz für GOST 1778-42
68	f. GOST 8233-55	1) GOST 8233-56	Stahl. Vergleichsmuster für das Feingefüge
69	f. GOST 805-49	1) GOST 805-57	Stahlroheisen (mit Koks erschmolzen). Ersatz für GOST 805-49
	f. GOST 380-50	GOST 380-	Kohlenstoffstahl in Normalgüte und von erhöhter Qualität. Marken und allgemeine technische Forderungen. Ersatz für GOST 380-50 in Teil I und II
	f. GOST 469-49	GOST 469-	Werkstatt-gewalzte Bleche. Sortiment. Ersatz für GOST 469-49
	f. GOST 469-5	GOST 469-	Warm-gewalzte Bleche. Sortiment. Ersatz für GOST 469-

Declassified and Approved For Release @ 50-Yr 2014/05/08 : CIA-RDP81-01043R003800010001-4

Declassified and Approved For Release @ 50-Yr 2014/05/08 : CIA-RDP81-01043R003800010001-4

Seite				
73	n	GOST 2590-57	3) GOST 8531-57	Warmgewalzter Stahl mit periodischem Profil für Pflugschare.
	n.	GOST 8319-57	4) GOST 2879-57	Sechskantstahl warmgewalzt. Sortiment. — Ersatz für GOST 2879-51 —
74	f	OST 10015-39	1) GOST 8510-57	Gewalzter Winkelstahl, ungleichschenklig. Sortiment. — Ersatz für OST 10015-39 —
	f	OST 10014-39	2) GOST 8509-57	Gewalzter Winkelstahl, gleichschenklig. Sortiment. — Ersatz für OST 10014-39 —
75	f.	GOST 1127-47	1) GOST 1127-57	Schwarzblech poliert. — Ersatz für GOST 1127-47 —
76	f.	OST 10026-39	1) GOST 8568-57	Stahl-Riffelbleche (rhombisch und Warzenbleche). — Ersatz für OST 10026-39 —
	n.	GOST 8568-57	2) GOST 8706-58	Wabenbleche hergestellt durch Schlitzen und Recken.
	f.	GOST 103-51	3) GOST 103-57	Walzstahl. Flachquerschnitte. Sortiment. — Ersatz für GOST 103-51 —
	f.	GOST 5681-51	4) GOST 5681-57	Stahl-Grobbleche. Sortiment. — Ersatz für GOST 5681-51 und GOST 6423-52 —
	f.	GOST 82-51	5) GOST 82-57	Breitflachstahl (Universalstahl). Sortiment. — Ersatz für GOST 82-51 —
	n.	GOST 82-57	6) GOST 8597-57	Warmgewalzter Bandstahl in Bunden. Sortiment.
			GOST 8596-57	Kaltgewalzter Bandstahl in Bunden. Sortiment.
77	f.	GOST 6009-51	1) GOST 6009-57	Stahlband warmgewalzt. Sortiment. — Ersatz für GOST 6009-51 —
78	f.	GOST 7417-55	1) GOST 7417-57	Gezogener Rundstahl. Sortiment. — Ersatz für GOST 7417-55 —
			2) GOST 2879-51	streichen (ist in Gruppe V 22 aufgenommen)
79	f.	OST NKTP 7129	1) GOST 8559-57	Vierkantstahl blankgezogen. Sortiment. — Ersatz für OST NKTP 7129 —
	f.	OST NKTP 7130	2) GOST 8560-57	Sechskantstahl blankgezogen. Sortiment. — Ersatz für OST NKTP 7130 —
	f.	GOST 1050-52	3) GOST 1050-57	Kohlenstoffhaltige Qualitäts-Maschinenbaustähle. Marken und allgemeine technische Forderungen. — Ersatz für GOST 1050-52 —
80	f	GOST 4543-48	1) GOST 4543-57	Legierter Stahl für den Maschinenbau. Marken und allgemeine technische Forderungen. — Ersatz für GOST 4543-48 —
82	f	GOST 802-54	1) GOST 802-58	Stahl-Feinbleche für elektrotechnische Zwecke. — Ersatz für GOST 802-54 —
	f	GOST 2283-43	2) GOST 2283-57	Kaltgewalzte Bänder aus Werkzeug- und Federstahl Technische Forderungen — Ersatz für GOST 2283-43 —
83	f	GOST 398-41	1) GOST 398-57	Bandagen aus Kohlenstoffstahl für das rollende Material der Breitspurbahnen Technische Forderungen Ersatz für GOST 398 41
	n	NKTP 8795 1706	2) GOST 636[illegible]	Vollräder Technische Lieferbedingungen. Ersatz für OST NKTP 7550 634
86	f	GOST 6563-53	[illegible] GOST 6563-[illegible]	Erzeugnisse aus Edelmetallen Sortiment und technische Bedingungen Ersatz für GOST 6563-53
87			[illegible]	[illegible]
		[illegible]	[illegible]	[illegible]
		[illegible]	[illegible]	[illegible]

Declassified and Approved For Release @ 50-Yr 2014/05/08 : CIA-RDP81-01043R003800010001-4

Declassified and Approved For Release @ 50-Yr 2014/05/08 : CIA-RDP81-01043R003800010001-4

Seite			
88		2) GOST 7979-56	streichen (ist in Gruppe V 59 aufgenommen)
90	n. GOST 3640-47	1) GOST 8774-58	Lithium. Marken und Technische Forderungen.
95	n. GOST 8113-56	1) GOST 8617-57	Gepreßte Profile aus Aluminium und Aluminium-Legierungen für allgemeine Zwecke Technische Forderungen.
99	n. GOST 1132-41	1) GOST 7990-56	Gold und Goldlegierungen. Analysenverfahren.
	n. GOST 741-50	2) GOST 8776-58	Kobalt. Verfahren der Spektralanalyse.
		GOST 8775-58	Lithium. Verfahren.
100	f. GOST 6012-51	1) GOST 6012-57	Nickel. Verfahren der Spektralanalyse. — Ersatz für GOST 6012-51 —
	n. GOST 1293-41	2) GOST 7979-56	Silber und Silber-Kupfer-Legierungen. Analysenverfahren.
106	n. GOST 7909-56	1) GOST 8467-57	Bohrrohre für geologische Bohrungen mit Nippelverbindung.
	f. GOST 631-50	2) GOST 631-57	Bohrrohre mit gestauchten Enden sowie Muffen hierzu. — Ersatz für GOST 631-50 —
	f. GOST 632-50	3) GOST 632-57	Rohre mit gestauchten Enden (Casings) sowie Muffen hierzu. — Ersatz für GOST 632-50 —
	n. GOST 800-55	4) GOST 8731-58	Nahtlose Stahlrohre, warmgewalzt. Allgemeine technische Forderungen. — Ersatz für GOST 301-50, 3099-46, 3100-46 und 3101-46 im Teil: Technische Forderungen für warmgewalzte Rohre. —
		5) GOST 8732-58	Nahtlose Stahlrohre, warmgewalzt. Sortiment. — Ersatz für GOST 301-50, 3099-46, 3100-46 und 3101-46 im Teil: Sortiment für warmgewalzte Rohre. —
		6) GOST 8733-58	Nahtlose Stahlrohre, kaltgezogen und kaltgewalzt. Allgemeine technische Forderungen. — Ersatz für GOST 301-50, 3099-46 und 3102-46 im Teil: Technische Forderungen für kaltgezogene und kaltgewalzte Rohre. —
		7) GOST 8734-58	Nahtlose Stahlrohre, kaltgezogen und kaltgewalzt. Sortiment. — Ersatz für GOST 301-50, 3099-46 und 3102-46 im Teil: Sortiment für kaltgezogene und kaltgewalzte Rohre —
		8) GOST 301-50	ab 1. 1. 1959 ersetzt durch: GOST 8731-58, 8732-58, 8733-58 und 8734-58.
107		1) GOST 3099-46	ab 1 1 1959 ersetzt durch GOST 8731-58, 8732-58, 8733-58 und 8734-58.
		2) GOST 3100-46	ab 1 1 1959 ersetzt durch GOST 8731-58 und 8732-58
		3) GOST 3101-46	ab 1 1 1959 ersetzt durch GOST 8731-58 und 8732-58
		4) GOST 3102-46	ab 1 1 1959 ersetzt durch GOST 8733-58 und 8734-58
	n. GOST 3262-55	5) GOST 8632-57	Achtkant-Stahlrohre Sortiment
		GOST 8633-57	Achtkant Stahlrohre mit runder Öffnung Sortiment
		GOST 8634-57	Stahlrohre doppelkanal Sortiment
		GOST 8635-57	[illegible] Sortiment
		GOST 8636-57	[illegible] Rundrohre Sortiment
		GOST 8637-57	[illegible] Sortiment
		[illegible]	[illegible] Sortiment
		GOST 8639-57	[illegible]
		[illegible]	[illegible]

Declassified and Approved For Release @ 50-Yr 2014/05/08 : CIA-RDP81-01043R003800010001-4

Declassified and Approved For Release @ 50-Yr 2014/05/08 : CIA-RDP81-01043R003800010001-4

Seite			
107		GOST 8647-57	Stahlrohre, rhombisch. Sortiment.
		GOST 8648-57	Stahlrohre, trapezförmige. Sortiment.
		GOST 8649-57	Stahlrohre, dreieckig und gleichschenklig. Sortiment. — Ersatz für GOST 3294-53 im Teil: Dreieckige Rohre. —
		GOST 8650-57	Stahlrohre, dreieckig und gleichschenklig. Sortiment.
		GOST 8651-57	Sechskant-Stahlrohre. Sortiment.
		GOST 8652-57	Stahlrohre. Sechskant für Mutterschlüssel. Sortiment.
	n. GOST 4015-52	6) GOST 8696-58	Stahlrohre, elektrisch geschweißt, mit Spiralnaht.
110	f. GOST 949-41	1) GOST 949-57	Stahlflaschen für Gase unter einem Nenndruck 200 kp/cm² — Ersatz für GOST 949-41 —
	f. OST 1691	2) GOST 8693-58	Rohre. Verfahren der Bördelprobe. — Ersatz für OST 1691 —
	f. OST 1699	3) GOST 8694-58	Rohre. Verfahren der Aufweiteprobe. — Ersatz für OST 1699 —
	f. OST 1692	4) GOST 8695-58	Rohre. Verfahren der Querfaltprobe. — Ersatz für OST 1692 —
	f. GOST 2333-43	5) GOST 2333-57	Stahldraht. Klassifizierung. — Ersatz für GOST 2333-43 —
112	f. GOST 390-41	1) GOST 390-57	Stahldraht, verzinkt, für Leitungen und Kabel. Technische Forderungen. — Ersatz für GOST 390-41 —
	n. GOST 1070-41	2) GOST 8490-57	Stahldraht, kaltgezogen, mit veränderlichem Profil.
114	n. GOST 8307-57	1) GOST 8508-57	Draht aus Platin, chemisch rein.
121	n. GOST 6613-53	1) GOST 8478-57	Geschweißte Drahtgeflechte zur Bewehrung von Eisenbetonkonstruktionen.
125	f. GOST 1585-42	1) GOST 1585-57	Gußstücke aus Lagergußeisen. — Ersatz für GOST 1585-42 —
	f. GOST 2176-43	2) GOST 2176-57	Gußstücke aus hochlegiertem Stahlguß mit Sondereigenschaften. — Ersatz für GOST 2176-43 —
	f. GOST 6632-53	3) GOST 8518-57	Konzentrate der Sulfid-Alkohol-Ablauge. — Ersatz für GOST 6008-51 und GOST 6632-53 —
	f. GOST 3443-46	4) GOST 3443-57	Gußstücke aus Grauguß und Roheisen von hoher Festigkeit. Gefüge und Verfahren für ihre Bestimmung. — Ersatz für GOST 3443-46 —

Declassified and Approved For Release @ 50-Yr 2014/05/08 : CIA-RDP81-01043R003800010001-4

Declassified and Approved For Release @ 50-Yr 2014/05/08 : CIA-RDP81-01043R003800010001-4

V e r z e i c h n i s
Staatlicher Standards der UdSSR
1 9 5 7

Deutsche Übersetzung
Russischer Originaltext

Band 2
Übersicht und Vorwort
Bergbau. Bodenschätze
Erdölprodukte
Metalle und Metallerzeugnisse

Herausgeber

Amt für Standardisierung
der Deutschen Demokratischen Republik
Berlin C 1?, Köpenicker Straße 8o/82

Vertrieb: [illegible] Leipzig, Leipzig C 1, Postfach [illegible]

Declassified and Approved For Release @ 50-Yr 2014/05/08 : CIA-RDP81-01043R003800010001-4

Declassified and Approved For Release @ 50-Yr 2014/05/08 : CIA-RDP81-01043R003800010001-4

Die Herausgabe der Übersetzung und des Originaltextes des Verzeichnisses der Staatlichen Standards der UdSSR erfolgt in 11 Bänden:

Band 1	Übersicht und Vorwort Klassifikator
Band 2	Bergbau. Bodenschätze Kraftprodukte. Metalle und Metallerzeugnisse
Band 3	Maschinen, Ausrüstungen und Werkzeuge
Band 4	Transport- und Verpackungsmittel
Band 5	Energetische und elektrotechnische Ausrüstung
Band 6	Bauwesen und Baustoffe Silikat-keramische Materialien und Erzeugnisse
Band 7	Hölzer. Erzeugnisse aus Holz. Zellstoff. Papier. Karton Textilien und Leder
Band 8	Chemische Produkte und Gummi-Asbest-Erzeugnisse
Band 9	Nahrungs- und Genußmittel Land- und Forstwirtschaft
Band 10	Kontroll- und Meßgeräte
Band 11	Gesundheitsschutz, sanitäre und Hygieneartikel Wissenschaftlich-technische Terminologie, Bezeichnungen und Größen Haushalts-, Gebrauchs- und Bürowaren

Übersetzung als Manuskript gedruckt.
Originaltext fotomechanisch nachgedruckt.

Ag 103/57/DDR/Druck: Af3

Declassified and Approved For Release @ 50-Yr 2014/05/08 : CIA-RDP81-01043R003800010001-4

Declassified and Approved For Release @ 50-Yr 2014/05/08 : CIA-RDP81-01043R003800010001-4

Übersicht und Vorwort.

A. Bergbau. Bodenschätze. Band/Seite

Allgemeine Vorschriften und Normen für den Bergbau 2/11
Kohlenstoffhaltige Bodenschätze 2/11
Metallische Bodenschätze (Erze) 2/30
Naturbaustoffe und Natursteine 2/32
Sonstige nichtmetallische Bodenschätze 2/33

B. Erdöl-Produkte.

Allgemeine Vorschriften und Normen für die erdölverarbeitende Industrie 2/38
Flüssige und gasförmige Brennstoffe 2/39
Schmieröle 2/44
Schmierfette 2/50
Erdölprodukte für die Industrie und für allgemeinen Bedarf 2/55
Komponenten und Zusätze zu Kraftstoffen und Schmierölen 2/61

V. Metalle und Metall-Erzeugnisse.

Allgemeine Vorschriften und Normen für das Hüttenwesen 2/65
Fe-Einsatzmetalle und Schlacken 2/68
Kohlenstoffstahl in Normalgüte (Walzmaterial in Normalgüte) 2/7[illegible]
Güte tahl und Sonde:gütestahl (Qualitäts-Walzmaterial) 2/77
Erzeugnisse aus Fe-Metallen für die Eisenbahn 2/9[illegible]
Buntmetalle und deren Legierungen. Walzmaterial aus Buntmetallen ..... 5/[illegible]

Declassified and Approved For Release @ 50-Yr 2014/05/08 : CIA-RDP81-01043R003800010001-4

Declassified and Approved For Release @ 50-Yr 2014/05/08 : CIA-RDP81-01043R003800010001-4

	Band/Seite
Metallrohre und Erzeugnisse aus Rohren	2/101
Draht und Draht-Erzeugnisse	2/110
Gußstücke aus verschiedenen Metallen	2/124

Maschinen, Ausrüstungen und Werkzeuge.

Allgemeine Vorschriften und Normen für den Maschinenbau	3/11
Allgemeine Maschinenelemente und Konstruktionsgruppen von Maschinen	3/17
Werkzeuge und Vorrichtungen für die Industrie	3/40
Befestigungs-Elemente und sonstige industrielle Normteile	3/78
Maschinen und Ausrüstungen für die Schwerindustrie	3/93
Maschinen und Ausrüstungen für die Holzindustrie, die Papier- und Zellulose-Industrie sowie das Druckereiwesen	3/105
Maschinen und Ausrüstungen für die Leichtindustrie	3/113
Maschinen und Ausrüstungen für Lebensmittelindustrie und Handel	3/118
Maschinen und Ausrüstungen für allgemeine Verwendung	3/122
Landwirtschaftliche Maschinen und landwirtschaftliches Inventar	3/148

Transport- und Verpackungsmittel.

Allgemeine Vorschriften und Normen für das Transportwesen	4/11
Luftfahrt	4/11
Kraftwagen, Schlepper und Zugmaschinen	4/12
Krafträder und Fahrräder	4/27
Schiffbau	4/29
Eisenbahnwesen	4/47
Fuhrwerke	4/
Verpackungsmittel aus Holz, Papier und Karton	4/

Declassified and Approved For Release @ 50-Yr 2014/05/08 : CIA-RDP81-01043R003800010001-4

Declassified and Approved For Release @ 50-Yr 2014/05/08 : CIA-RDP81-01043R003800010001-4

	Band/Seite
Verpackungsmittel aus Metall	4/63
Verpackungsmaterial aus Glas und Gewebe sowie Hilfsstoffe	4/64

E. Energetische und elektrotechnische Ausrüstung.

Allgemeine Vorschriften und Normen für die Elektrotechnik und Wärmetechnik	5/11
Dampfkraftanlagen	5/13
Elektrotechnisches Material und Isolatoren	5/15
Elektrische Kabel, Leitungen und Schnüre	5/19
Akkumulatoren, Elemente und Kondensatoren	5/24
Elektrische Maschinen, Transformatoren und Wandlern	5/27
Elektrische Apparate und Armaturen	5/33
Beleuchtungstechnik und Röntgentechnik	5/46
Fernmeldetechnik	5/58

Z. Bauwesen und Baustoffe.

Allgemeine Vorschriften und Normen für das Bauwesen	6/11
Baustoffe	6/11
Sanitäre und Brandschutz-Technik	6/21
Baukonstruktionen und Bauteile	6/23
Zivile Gebäude und Anlagen	6/30
Industriegebäude und -anlagen	6
Landwirtschaftliche Gebäude und Anlagen	
[illegible]erbau	
Straßen-, Brücken- und Eisenbahn-Bau	

Declassified and Approved For Release @ 50-Yr 2014/05/08 : CIA-RDP81-01043R003800010001-4

Declassified and Approved For Release @ 50-Yr 2014/05/08 : CIA-RDP81-01043R003800010001-4

	Band/Seite
Verpackungsmittel aus Metall	4/63
Verpackungsmaterial aus Glas und Gewebe sowie Hilfsstoffe	4/64

E. Energetische und elektrotechnische Ausrüstung.

Allgemeine Vorschriften und Normen für die Elektrotechnik und Wärmetechnik	5/11
Dampfkraftanlagen	5/13
Elektrotechnisches Material und Isolatoren	5/15
Elektrische Kabel, Leitungen und Schnüre	5/19
Akkumulatoren, Elemente und Kondensatoren	5/24
Elektrische Maschinen, Transformatoren und Regler	5/27
Elektrische Apparate und Armaturen	5/33
Beleuchtungstechnik und Röntgentechnik	5/46
Fernmeldetechnik	5/58

Z. Bauwesen und Baustoffe.

Allgemeine Vorschriften und Normen für das Bauwesen	6/11
Baustoffe	6/11
Sanitäre und Brandschutz-Technik	6/21
Baukonstruktionen und Bauteile	6/26
Zivile Gebäude und Anlagen	6/30
Industriegebäude und -anlagen	6/51
Landwirtschaftliche Gebäude und Anlagen	6/71
[illegible]bau	6/73
Straßen-, Brücken- und Eisenbahn-Bau	6/[illegible]

Declassified and Approved For Release @ 50-Yr 2014/05/08 : CIA-RDP81-01043R003800010001-4

Declassified and Approved For Release @ 50-Yr 2014/05/08 : CIA-RDP81-01043R003800010001-4

Silikat-keramische Materialien und Erzeugnisse. Band/Seite

Erzeugnisse aus Glas, Porzellan und Keramik 6/38

Feuerfestes Material und feuerfeste Erzeugnisse..... 6/46

Hölzer. Erzeugnisse aus Holz, Zellstoff, Papier, Karton.

Allgemeine Vorschriften und Regeln für die Holz-, Zellstoff- und Papierindustrie 7/11

Rohholz 7/11

Schnittholz und Erzeugnisse aus Holz 7/12

Zellstoff und Halbfabrikate für die Papierindustrie 7/17

Papier und Erzeugnisse aus Papier. (Außer Büroerzeugnissen.) 7/26

Pappe und Fiber 7/29

Chemische Produkte und Gummi-Asbest-Erzeugnisse. 7/30

Allgemeine Vorschriften und Normen für die chemische Industrie..... 8/11

Anorganische chemische Produkte 8/11

Organische chemische Produkte 8/25

Erzeugnisse der Kokschemie 8/42

Produkte der Holzchemie 8/46

Reagenzien 8/47

Gummi- und Asbest-Erzeugnisse 8/65

Explosivstoffe und Pyrotechnik 8/77

Petrochemische Erzeugnisse 8/81

Textilchemische Produkte 8/82

Textilien und Leder.

Allgemeine Vorschriften und Normen für die Leichtindustrie 9/1

Declassified and Approved For Release @ 50-Yr 2014/05/08 : CIA-RDP81-01043R003800010001-4

Declassified and Approved For Release @ 50-Yr 2014/05/08 : CIA-RDP81-01043R003800010001-4

	Band/Seite
Erzeugnisse aus Leder und aus Filz	7/46
Rauchwaren	7/52
Erzeugnisse der Bekleidungsindustrie.....	7/59
Trikotagen	7/66
Galanteriewaren	7/71
Gewebe und Stückwaren aus Baumwolle	7/71
Gewebe und Stückware aus Bastfasern	7/85
Wollgewebe und Stückware aus Wolle	7/95
Gewebe und Stückware aus Seide	7/1o2

N. Nahrungs- und Genußmittel.

Allgemeine Vorschriften und Normen für die Lebensmittelindustrie	9/11
Fleisch- und Molkereiprodukte	9/14
Fische und Erzeugnisse der fischverarbeitenden Industrie	9/25
Müllerei- und Bäckerei-Erzeugnisse	9/31
Zucker-, Konditorwaren und Stärke- und Sirupwaren	9/37
Obst und Gemüse	9/4o
Öle und Fette	9/42
Weine und Getränke	9/5o
Tabakwaren	9/51
Geschmackstoffe sowie konservierende und Klebstoffe	9/53

Kontroll- und Meßgeräte

[illegible]	1o/11
[illegible] Geräte	1o/13
[illegible]	1o/17
[illegible]	[illegible]/22

Declassified and Approved For Release @ 50-Yr 2014/05/08 : CIA-RDP81-01043R003800010001-4

Declassified and Approved For Release @ 50-Yr 2014/05/08 : CIA-RDP81-01043R003800010001-4

	Band/Seite
Optische und optisch-mechanische Geräte	1o/25
Physikalisch-chemische Meßgeräte und Laborausrüstung.	1o/29
Regelung, Automatik und Fernsteuerung.....	1o/34
Rechen-, analytische Schreib- und Zeichengeräte.....	1o/34
Film- und Foto-Apparaturen	1o/35
Gesundheitsschutz, sanitäre und Hygiene-Artikel.	
Apotheker- sowie Parfümerie- und kosmetische Waren...	11/11
Mittel, Instrumente und Ausrüstungen für das Veterinärwesen	11/15
Medizinisch-technische Rohstoffe	11/16
Land- und Forstwirtschaft.	
Allgemeine Vorschriften und Normen für die Land- und Forstwirtschaft.....	9/55
Feldkulturen	9/55
Technische Kulturen	9/61
Gemüse und Blumen	9/65
Seidenraupenzucht	9/66
Viehzucht	9/66
Tierzucht, [illegible]fischzucht	9/73
Forstwirtschaft und Agromelioration in der Forstwirtschaft	9/79

Declassified and Approved For Release @ 50-Yr 2014/05/08 : CIA-RDP81-01043R003800010001-4

Declassified and Approved For Release @ 50-Yr 2014/05/08 : CIA-RDP81-01043R003800010001-4

U. Haushalts-, Gebrauchs- und Bürowaren. Band/Seite

Geschirr und Wirtschaftswaren 11/30

Gegenstände des täglichen Gebrauchs 11/30

Schreibwaren, Bürowaren und Kanzleibücher 11/31

Musikinstrumente 11/32

Sportzubehör 11/32

Gegenstände der Verwaltungstechnik und des allgemeinen Gebrauchs 11/33

Declassified and Approved For Release @ 50-Yr 2014/05/08 : CIA-RDP81-01043R003800010001-4

Declassified and Approved For Release @ 50-Yr 2014/05/08 : CIA-RDP81-01043R003800010001-4

Vorwort

Die staatlichen Standards sind die einzige Form von Standards in der UdSSR. Ihre Anwendung ist verbindlich in allen Zweigen der Volkswirtschaft der UdSSR, für alle Organisationen und Betriebe im Zuständigkeitsbereich der Union, der Republiken und der örtlichen Organe.

Ziel der Schaffung staatlicher Standards ist die Sicherstellung qualitativ hochwertiger industrieller und landwirtschaftlicher Erzeugnisse. Die Vereinheitlichung sowie die Sicherung von Maschinen, Elementen und ganzen Baugruppen von Maschinen oder an Erzeugnissen, die verbesserte Ausnutzung von metallischen und sonstigen Werkstoffen, die Einsparung von Energie und Brennstoffen sowie die Senkung der Selbstkosten, Kürzung der Projektierungszeiträume und der zur Aufnahme neuer Verpflichtungen erforderlichen Vorbereitungszeiten.

Die staatlichen Standards für industrielle und landwirtschaftliche Erzeugnisse werden vom Komitee für Standards, Maße und Meßgeräte beim Ministerrat der UdSSR bestätigt. Besonders wichtige staatliche Standards werden vom Ministerrat der UdSSR bestätigt, und zwar in Übereinstimmung mit den Jahresplänen für Standardisierungsarbeiten oder im Zusammenhang mit Beschlüssen des Ministerrats der UdSSR.

Die staatlichen Standards für Baustoffe und Einzelteile von Baukonstruktionen werden vom staatlichen Komitee für [illegible] beim Ministerrat der [illegible] vor [illegible] 1940 erhielten die [illegible] [illegible] Bezeichnung "[illegible]", [illegible] Bezeichnung "[illegible]" gegeben wurde. Da [illegible] umfaßt [illegible]

Declassified and Approved For Release @ 50-Yr 2014/05/08 : CIA-RDP81-01043R003800010001-4

Declassified and Approved For Release @ 50-Yr 2014/05/08 : CIA-RDP81-01043R003800010001-4

Die Aufteilung der Standards nach Gruppen erfolgte im "Verzeichnis 1957" entsprechend dem 1949 eingeführten "Klassifikator für staatliche Standards", der hinsichtlich einiger Gruppen vervollkommnet wurde.

Zur Erzielung günstiger Bedingungen für die Benutzung ist das Verzeichnis in 3 Teile unterteilt:

Teil I : Übersicht der gültigen GOST - OST, unterteilt nach Abschnitten, Klassen und Gruppen (entsprechend dem am Anfang des Verzeichnisses angeordneten Klassifikator).

Teil II : Übersicht der gleichen Standards in alphabetischer Ordnung (in zusammengefaßter Form).

Teil III: Übersicht der Nummern der gültigen Standards.

Im ersten Teil des Verzeichnisses sind die Standards im Rahmen jeder Gruppe in der Regel alphabetisch nach den Anfangs-Buchstaben des ersten Wortes ihrer Titel geordnet. Die Art des Standards (Klassifizierung, technische Bedingungen, Prüfverfahren usw.) wird hinter dem Titel nur dann angegeben, wenn der Standard nicht komplett ist.

Der zweite Teil des Verzeichnisses dient zum Auffinden der Nummern von Standards nach ihrem Titel, gleichzeitig wurde angegeben, zu welcher Gruppe des Klassifikators der jeweilige Gegenstand gehört. Genauere Angaben über diese Standards findet man dann im ersten Teil des Verzeichnisses. Im dritten Teil des Verzeichnisses ist schließlich eine Übersicht der Standards in der Reihenfolge ihrer Nummern und Bezeichnungen (GOST, OST usw.) mit Anführung der Gruppen des Klassifikators gegeben.

Bei den Standards mit der Bezeichnung "[illegible]", die zusätzlich die Abkürzung der [illegible] enthalten ([illegible] 3548, [illegible] 168 ", "[illegible] 5599") wurde in allen Fällen die Bezeichnung [illegible]

Declassified and Approved For Release @ 50-Yr 2014/05/08 : CIA-RDP81-01043R003800010001-4

Declassified and Approved For Release @ 50-Yr 2014/05/08 : CIA-RDP81-01043R003800010001-4

vorliegenden Verzeichnis enthaltenen Standards sind also
n in der ersten Spalte aufgeführten Nummern ("MKTP 3548",
KLP 1682", "WKS 5939") noch die Buchstaben "OST" vorzu-
tzen.

ufende Informationen über neu bestätigte Standards und in
ltigen Normen vorgenommene Änderungen werden in dem monat-
ch erscheinenden "Informationsanzeiger für Standards" und
der Zeitschrift "Standardisierung" veröffentlicht. Be-
ellungen auf staatliche Standards sind zu richten an die
rtriebsabteilung des Verlages "Standartgis" Moskau I-90,
Mestschanskaja, Haus 21.

- - -

1997

Declassified and Approved For Release @ 50-Yr 2014/05/08 : CIA-RDP81-01043R003800010001-4

Declassified and Approved For Release @ 50-Yr 2014/05/08 : CIA-RDP81-01043R003800010001-4

Index und Nummer des Standards.	Benennung des Standards.

Abschnitt A: Bergbau. Bodenschätze.

Klasse A 0. Allgemeine Regeln und Normen für den Bergbau.

Gruppe A 02. Berechnungs-uund Entwurfsnormen.

GOST 5218-50 — Querschnitte der Wasserabfluß- und Drainagegräben in söhligen Grubenbauen. Klassifizierung.

GOST 4685-49 — Querschnitte der Hauptgrubenbaue für 3-t-Grubenwagen. Klassifizierung (Empfehlung).

GOST 4684-49 — Querschnitte der Hauptgrubenbaue für 5-t-Grubenwagen. Klassifizierung (Empfehlung).

GOST 2365-51 — Querschnitte der Hauptgrubenbaue für 1-t- und 2-t-Grubenwagen. Klassifizierung. - Ersatz für GOST 2365-43.

Klasse A 1. Kohlenstoffhaltige Bodenschätze (Fossile Kohle).

Gruppe A 10. Klassifizierung, Nomenklatur und allgemeine Normen.

GOST 7027-54 — Kohle aus Ostsibirien und den Fernöstlichen Gebieten. Klassifizierung.

GOST 5287-50 — Kohle und Anthrazit aus dem Donezbecken. Klassifizierung nach der Stückgröße.

GOST 6869-54 — Kohle aus dem Kaukasus. Klassifizierung.

GOST 8180-56 — Steinkohle und Anthrazit aus dem Donezbecker. Klassifizierung.

Declassified and Approved For Release @ 50-Yr 2014/05/08 : CIA-RDP81-01043R003800010001-4

Declassified and Approved For Release @ 50-Yr 2014/05/08 : CIA-RDP81-01043R003800010001-4

Index und Nummer des Standards	Benennung des Standards
OST 5634-51	Stein- und Braunkohle (außer der Donezkohle). Klassifizierung nach der Stückgröße.
OST 8150-56	Kohle aus dem Karaganda-Becken. Klassifizierung.
OST 8162-54	Kohle aus dem Kusnezk-Becken. Klassifizierung.
OST 6991-54	Kohle aus dem Petschora-Becken. Klassifizierung.
OST 7055-54	Kohle aus dem Moskauer Becken. Klassifizierung.
OST 7026-54	Kohle von Sachalin. Klassifizierung.
OST 7049-54	Kohle aus Mittelasien. Klassifizierung.
OST 7050-54	Kohle vom Ural. Klassifizierung.
Gruppe A 11. Graphit.	
OST 4404-53	Bleistiftgraphit. Technische Bedingungen - Ersatz für GOST 4404-48.
OST 8295-57	Graphit "P". Ersatz für OST 10555-40.
OST 5279-50	Kristallinischer Graphit (Silbergraphit) für Gießereizwecke.
OST 5420-50	Latent kristallinischer (amorpher) Gießereigraphit aus der Noginsker Lagerstätte.
GOST 4596-49	Tiegelgraphit. - Ersatz für OST NKTP 3272.
GOST 7478-55	Graphit für Elemente.

Declassified and Approved For Release @ 50-Yr 2014/05/08 : CIA-RDP81-01043R003800010001-4

Declassified and Approved For Release @ 50-Yr 2014/05/08 : CIA-RDP81-01043R003800010001-4

Index und Nummer des Standards	Benennung des Standards
Gruppe A 12. Anthrazit.	
GOST 180-56	Anthrazit aus dem Donezbecken. "Glawrtosugolj". Technische Bedingungen. - Ersatz für GOST 180-52.
GOST 3253-52	Anthrazit aus dem Donezbecken für die Produktion von Siliziumkarbid. Technische Bedingungen. - Ersatz für GOST 3253-46
GOST 5288-50	Anthrazit aus dem Donezbecken für die Produktion von Kalziumkarbid. Technische Bedingungen.
GOST 5059-49	Anthrazit aus dem Donezbecken für die Produktion von Thermoanthrazit. Technische Bedingungen.
GOST 222-56	Anthrazit aus dem Donezbecken. Kombinat "Rostowugolj". Technische Bedingungen. - Ersatz für GOST 222-52.
GOST 18-49	Gießerei-Anthrazit aus dem Donezbecken. Technische Bedingungen. Ersatz für GOST 18-40.
GOST 4578-49	Anthrazite für Gasgeneratoren-Kraftwagen und -Traktoren.
GOST 4794-49	Thermoanthrazit für Elektroden. Technische Bedingungen.
GOST 7749-55	Gießerei-Thermoanthrazit. Technische Bedingungen. - Ersatz für TU vom 31.3.51.
Gruppe A 13. Stein- und Braunkohlen.	
GOST 5544-50	Briketts aus Kohlen des Donezbeckens. Technische Bedingungen. - Ersatz für OST NKTP 4000.

Declassified and Approved For Release @ 50-Yr 2014/05/08 : CIA-RDP81-01043R003800010001-4

Declassified and Approved For Release @ 50-Yr 2014/05/08 : CIA-RDP81-01043R003800010001-4

Index und Nummer des Standards	Benennung des Standards
GOST 7299-54	Briketts aus ukrainischer Braunkohle. Technische Bedingungen. - Ersatz für GOST 7299-54.
GOST 7610-55	Kohle aus Ostsibirien und Fernöstlichen Gebieten für ortsfeste Gasgeneratoren. Technische Bedingungen. - Ersatz für GOST 4104-48 bezüglich Kohlen aus Ostsibirien und fernöstlichen Gebieten.
GOST 7607-55	Kohle aus Ostsibirien und den Fernöstlichen Gebieten für Kalköfen. Technische Bedingungen.
GOST 7609-55	Kohle aus Ostsibirien und den Fernöstlichen Gebieten für kommunalen Bedarf. Technische Bedingungen.
GOST 7608-55	Kohle aus Ostsibirien und den Fernöstlichen Gebieten zum Brennen von Ziegeln. Technische Bedingungen.
GOST 7602-55	Kohle aus Ostsibirien und den Fernöstlichen Gebieten für Lokomotiven. Technische Bedingungen.
GOST 7605-55	Kohle aus Ostsibirien und den Fernöstlichen Gebieten zum Verbrennen als Kohlenstaub in ortsfesten Kesselanlagen. Technische Bedingungen.
GOST 7604-55	Kohle aus Ostsibirien und den Fernöstlichen Gebieten für Schichtverbrennung in ortsfesten Kesselanlagen. Technische Bedingungen.
GOST 7603-55	Kohle aus Ostsibirien und den Fernöstlichen Gebieten für die Schiffe der Fischindustrie. Technische Bedingungen.

Declassified and Approved For Release @ 50-Yr 2014/05/08 : CIA-RDP81-01043R003800010001-4

Declassified and Approved For Release @ 50-Yr 2014/05/08 : CIA-RDP81-01043R003800010001-4

Index und Nummer des Standards	Benennung des Standards
GOST 7606-55	Kohle aus Ostsibirien und den Fernöstlichen Gebieten für Zementöfen. Technische Bedingungen.
GOST 1260-48	Kokskohle. Kohle aus dem Kusnezk-, Karaganda- und Kisselowsk-Becken. Technologische Gruppierung. - Ersatz für GOST 1260-41.
GOST 205-56	Kohle aus dem Donezbecken. "Glawartemugolj". Technische Bedingungen. - Ersatz für GOST 205-52.
GOST 392-56	Kohle aus dem Donezbecken. "Glawworoschilowgradugolj". Technische Bedingungen. - Ersatz für GOST 392-52.
GOST 220-56	Kohle aus dem Donezbecken. "Glawstalinugolj". Technische Bedingungen. - Ersatz für GOST 220-52.
GOST 4553-48	Kohle aus dem Donezbecken für die Seeschiffahrt.
GOST 8181-56	Kohle aus dem Donezbecken zum Verkoken. Technische Bedingungen.
GOST 238-56	Kohle aus dem Donezbecken. Kombinat "Rostowugolj". Technische Bedingungen. - Ersatz für GOST 238-52.
GOST 6547-53	Kohle aus dem Donezbecken. Konzentrate und Zwischenprodukte der Aufbereitungsfabriken des Ministeriums für das Eisenhüttenwesen. Technische Bedingungen.
GOST 537-56	Kohle aus dem Donezbecken. Konzentrat der Kohlenaufbereitungsfabriken. Technische Bedingungen. - Ersatz für GOST 537-51.

Declassified and Approved For Release @ 50-Yr 2014/05/08 : CIA-RDP81-01043R003800010001-4

Declassified and Approved For Release @ 50-Yr 2014/05/08 : CIA-RDP81-01043R003800010001-4

Index und Nummer des Standards	Benennung des Standards
OST 243-56	Kohle und Anthrazit aus dem Donezbecken. "Gawdonbassanthrazit". Technische Bedingungen. - Ersatz für GOST 243-52.
OST 3846-47	Kohle und Anthrazit aus dem Donezbecken für ortsfeste Gasgeneratoren.
OST 4424-48	Kohle und Anthrazit aus dem Donezbecken für die Binnenschiffahrt.
OST 8186-56	Steinkohle und Anthrazit aus dem Donezbecken für Kalköfen. Technische Bedingungen.
OST 8188-56	Steinkohle und Anthrazit aus dem Donezbecken für kommunalen Bedarf. Technische Bedingungen.
OST 8185-56	Steinkohle und Anthrazit aus dem Donezbecken zum Brennen von Ziegeln. Technische Bedingungen.
OST 8182-56	Steinkohle und Anthrazit aus dem Donezbecken für Lokomotiven. Technische Bedingungen.
OST 8184-56	Steinkohle und Anthrazit aus dem Donezbecken zum Verbrennen als Kohlenstaub in ortsfesten Kesselanlagen. Technische Bedingungen.
OST 8183-56	Steinkohle und Anthrazit aus dem Donezbecken für Schichtverbrennung in ortsfesten Kesselanlagen. Technische Bedingungen.
OST 8187-56	Steinkohle und Anthrazit aus dem Donezbecken für Zementöfen. Technische Bedingungen.

Declassified and Approved For Release @ 50-Yr 2014/05/08 : CIA-RDP81-01043R003800010001-4

Declassified and Approved For Release @ 50-Yr 2014/05/08 : CIA-RDP81-01043R003800010001-4

Index und Nummer des Standards	Benennung des Standards
GOST 4104-48	Stein- und Braunkohle aus den östlichen Gebieten für ortsfeste Gasgeneratoren (bezüglich Kohle aus Ostsibirien und den Fernöstlichen Gebieten für GOST 7610-55, bezüglich Kohle aus dem Ural (Kombinats Tscheljabinskugol' und Swerdlowskugol'), für GOST 7644-55, bezüglich Kohle aus dem Kusnezk-Becken für GOST 8165-56)
GOST 8156-56	Kohle aus dem Karaganda-Becken für Kalköfen. Technische Bedingungen.
GOST 8151-56	Kohle aus dem Karaganda-Becken zum Verkoken. Technische Bedingungen.
GOST 8158-56	Kohle aus dem Karaganda-Becken für kommunalen Bedarf. Technische Bedingungen.
GOST 8157-56	Kohle aus dem Karaganda-Becken zum Brennen von Ziegeln. Technische Bedingungen.
GOST 8202-56	Kohle aus dem Karaganda-Becken für Reflektoröfen. Technische Bedingungen.
GOST 8152-56	Kohle aus dem Karaganda-Becken für Lokomotiven. Technische Bedingungen.
GOST 8154-56	Kohle aus dem Karaganda-Becken zum Verbrennen als Kohlenstaub in ortsfesten Kesselanlagen. Technische Bedingungen.
GOST 8153-56	Kohle aus dem Karaganda-Becken für Schichtverbrennung in ortsfesten Kesselanlagen. Technische Bedingungen.
GOST 8155-56	Kohle aus dem Karaganda-Becken für Zementöfen. Technische Bedingungen.

Declassified and Approved For Release @ 50-Yr 2014/05/08 : CIA-RDP81-01043R003800010001-4

Declassified and Approved For Release @ 50-Yr 2014/05/08 : CIA-RDP81-01043R003800010001-4

Index und Nummer des Standards	Benennung des Standards
GOST 146-53	Kohle aus den Karagandа-Becken. Konzentrate und Zwischenprodukte der Aufbereitungsfabriken. Technische Bedingungen. - Ersetz für GOST 146-47.
GOST 7429-55	Kohle aus den Kiselowsker Becken zum Verkoken. Technische Bedingungen.
GOST 7431-55	Kohle aus den Kiselowsker Becken für Lokomotiven. Technische Bedingungen.
GOST 7430-55	Kohle aus den Kiselowsker Becken zum Verbrennen als Kohlenstaub in ortsfesten Kesselanlagen. Technische Bedingungen.
GOST 7432-55	Kohle aus den Kiselowsker Becken für Schichtverbrennung in ortsfesten Kesselanlagen. Technische Bedingungen.
GOST 5522-50	Kohle aus den Kiselowsker-Becken. Konzentrate und Zwischenprodukte der Gubachinsker Aufbereitungsfabrik. Technische Bedingungen.
GOST 8014-56	Kohle des Kombinats "Grusugolj" für Kalköfen. Technische Bedingungen.
GOST 8009-56	Kohle des Kombinats "Grusugolj" zum Verkoken. Technische Bedingungen.
GOST 8012-56	Kohle des Kombinats "Grusugolj" zum Brennen von Ziegeln. Technische Bedingungen.
GOST 8011-56	Kohle des Kombinats "Grusugolj" zum Verbrennen als Kohlenstaub in ortsfesten Kesselanlagen. Technische Bedingungen.

Declassified and Approved For Release @ 50-Yr 2014/05/08 : CIA-RDP81-01043R003800010001-4

Declassified and Approved For Release @ 50-Yr 2014/05/08 : CIA-RDP81-01043R003800010001-4

Index und Nummer des Standards	Benennung des Standards
GOST 8010-56	Kohle des Kombinats "Grusugolj" für Schichtverbrennung in ortsfesten Kesselanlagen. Technische Bedingungen.
GOST 8013-56	Kohle des Kombinats "Grusugolj" für Zementöfen. Technische Bedingungen.
GOST 5511-56	Kohle des Kombinats "Karagandaugolj". Technische Bedingungen. - Ersatz für GOST 5511-52.
GOST 4249-52	Kohle des Kombinats "Ukrainuglestroi". Technische Bedingungen. - Ersatz für GOST 4249-48.
GOST 8165-56	Kohle aus dem Kusnezk-Becken für ortsfeste Gasgeneratoren. Technische Bedingungen. - Ersatz für GOST 4104-48 bezüglich Kohle aus dem Kusnezk-Becken.
GOST 8170-56	Kohle aus dem Kusnezk-Becken für Kalköfen. Technische Bedingungen.
GOST 8163-56	Kohle aus dem Kusnezk-Becken zum Verkoken. Technische Bedingungen.
GOST 8171-56	Kohle aus dem Kusnezk-Becken zum Brennen von Ziegeln. Technische Bedingungen.
GOST 8164-56	Kohle aus dem Kusnezk-Becken für Lokomotiven. Technische Bedingungen.
GOST 8168-56	Kohle aus dem Kusnezk-Becken zum Schwelverkoken. Technische Bedingungen.
GOST 8167-56	Kohle aus dem Kusnezk-Becken zum Verbrennen als Kohlenstaub in ortsfesten Kesselanlagen. Technische Bedingungen.

Declassified and Approved For Release @ 50-Yr 2014/05/08 : CIA-RDP81-01043R003800010001-4

Declassified and Approved For Release @ 50-Yr 2014/05/08 : CIA-RDP81-01043R003800010001-4

Index und Nummer des Standards	Benennung des Standards
OST 8166-56	Kohle aus dem Kusnezk-Becken für Schichtverbrennung in ortsfesten Kesselanlagen. Technische Bedingungen.
OST 8169-56	Kohle aus dem Kusnezk-Becken für Zementöfen. Technische Bedingungen.
OST 140-51	Kohle aus dem Kusnezk-Becken. Kombinat "Kemerowugolj". Technische Bedingungen. - Ersatz für GOST 140-46.
OST 141-51	Kohle aus dem Kusnezker-Becken. Kombinat "Kusbassugolj". Technische Bedingungen. - Ersatz für GOST 141-48.
OST 2961-56	Kohle des Norilsker Kombinats. Technische Bedingungen. - Ersatz für GOST 2961-45.
OST 7238-54	Kohle aus dem Petschora-Becken zum Verkoken. Technische Bedingungen. (Bis 1. 1. 1956 fakultativ).
GOST 7239-54	Kohle aus dem Petschora-Becken für Lokomotiven. Technische Bedingungen. (Bis 1. 1. 1956 fakultativ).
GOST 7241-54	Kohle aus dem Petschora-Becken zum Verbrennen als Kohlenstaub in ortsfesten Kesselanlagen. Technische Bedingungen. (Bis 1. 1. 1956 fakultativ).
GOST 7240-54	Kohle aus dem Petschora-Becken für ROstfeuerungen in ortsfesten Kesselanlagen. Technische Bedingungen. (Bis 1. 1. 1956 fakultativ).
GOST 8177-56	Kohle aus dem Petschora-Becken für Zementöfen. Technische Bedingungen.
GOST 8173-56	Kohle aus dem Moskauer Becken für ortsfeste Gasgeneratoren. Technische Bedingungen.

Declassified and Approved For Release @ 50-Yr 2014/05/08 : CIA-RDP81-01043R003800010001-4

Declassified and Approved For Release @ 50-Yr 2014/05/08 : CIA-RDP81-01043R003800010001-4

Index und Nummer des Standards	Benennung des Standards
GOST 8175-56	Kohle aus dem Moskauer Becken für Kalköfen. Technische Bedingungen.
GOST 8176-56	Kohle aus dem Moskauer Becken zum Brennen von Ziegeln. Technische Bedingungen.
GOST 8172-56	Kohle aus dem Moskauer Becken für Schichtverbrennung in ortsfesten Kesselanlagen. Technische Bedingungen.
GOST 8174-56	Kohle aus dem Moskauer Becken für Zementöfen. Technische Bedingungen.
GOST 4810-49	Kohle aus dem Moskauer-Becken für Elektrokraftwerke.
GOST 132-52	Kohle aus dem Moskauer-Becken. Kombinat "Moskwougolj". Technische Bedingungen. - Ersatz für GOST 132-50.
GOST 134-52	Kohle aus dem Moskauer-Becken. Kombinat "Tulaugolj". Technische Bedingungen. - Ersatz für GOST 134-50.
GOST 5636-51	Kohle vom Bergwerk "Buchtugolj". Technische Bedingungen.
GOST 4829-54	Kohle aus der Sangarsker Lagerstätte. Technische Bedingungen. - Ersatz für GOST 4829-49.
GOST 7494-55	Sachalin-Kohle für kommunalen Bedarf. Technische Bedingungen.
GOST 7489-55	Sachalin-Kohle für Lokomotiven. Technische Bedingungen.

Declassified and Approved For Release @ 50-Yr 2014/05/08 : CIA-RDP81-01043R003800010001-4

Declassified and Approved For Release @ 50-Yr 2014/05/08 : CIA-RDP81-01043R003800010001-4

Index und Nummer des Standards	Benennung des Standards
GOST 7492-55	Sachalin-Kohle zum Verbrennen als Kohlenstaub in ortsfesten Kesselanlagen. Technische Bedingungen.
GOST 7491-55	Sachalin-Kohle für Schichtverbrennung in ortsfesten Kesselanlagen. Techn. Bed.
GOST 7490-55	Sachalin-Kohle für die Schiffe der Fischindustrie. Technische Bedingungen.
GOST 7493-55	Sachalin-Kohle für Zementöfen und zum Brennen von Ziegeln. Technische Bedingungen.
GOST 8300-57	Kohle aus Mittelasien für Kalköfen. Technische Bedingungen. (Bis 1. 1. 1958 fakultativ).
GOST 8302-57	Kohle aus Mittelasien für kommunalen Bedarf. Technische Bedingungen. (Bis 1. 1. 1958 fakultativ).
GOST 8301-57	Kohle aus Mittelasien zum Brennen von Ziegeln. Technische Bedingungen. (Bis 1. 1. 1958 fakultativ).
GOST 8296-57	Kohle aus Mittelasien für Lokomotiven. Technische Bedingungen. (Bis 1. 1. 1958 fakultativ).
GOST 8298-57	Kohle aus Mittelasien zum Verbrennen als Kohlenstaub in ortsfesten Kesselanlagen. Technische Bedingungen. (Bis 1. 1. 1958 fakultativ).
GOST 8297-57	Kohle aus Mittelasien für Schichtverbrennung in ortsfesten Kesselanlagen. Technische Bedingungen. (Bis 1. 1. 1958 fakultativ).
GOST 8299-57	Kohle aus Mittelasien für Zementöfen Technische Bedingungen. (Bis 1. 1. 1958 fakultativ).

Declassified and Approved For Release @ 50-Yr 2014/05/08 : CIA-RDP81-01043R003800010001-4

Declassified and Approved For Release @ 50-Yr 2014/05/08 : CIA-RDP81-01043R003800010001-4

Index und Nummer des Standards	Benennung des Standards
GOST 512-56	Kohle des Trusts "Arktikugolj". Technische Bedingungen. - Ersatz für GOST 512-41.
GOST 5647-51	Kohle des Trusts "Lwowugolj". Technische Bedingungen.
GOST 6202-52	Uraler Kohle für Lokomotiven. Technische Bedingungen. -
GOST 7644-55	Uraler Kohle (Kombinate "Tscheljabinskugolj" und "Swerdlowskugolj") für Gasgeneratoren von ortsfestem Typ. Technische Bedingungen. - Ersatz für GOST 4104-48 bezüglich Uraler Kohle (Kombinate "Tscheljabinskugolj" und "Swerdlowskugolj".
GOST 7648-55	Uraler Kohle (Kombinate "Tscheljabinskugolj" und "Swerdlowskugolj") für Kalköfen. Technische Bedingungen.
GOST 7650-55	Uraler Kohle (Kombinate "Tscheljabinskugolj" und "Swerdlowskugolj") für kommunalen Bedarf. Technische Bedingungen.
GOST 7649-55	Uraler Kohle (Kombinate "Tscheljabinskugolj" und "Swerdlowskugolj" zum Brennen von Ziegeln. Technische Bedingungen.
GOST 7645-55	Uraler Kohle (Kombinate "Tscheljabinskugolj" und "Swerdlowskugolj" zum Verbrennen als Kohlenstaub in ortsfesten Kesselanlagen. Technische Bedingungen.

Declassified and Approved For Release @ 50-Yr 2014/05/08 : CIA-RDP81-01043R003800010001-4

Declassified and Approved For Release @ 50-Yr 2014/05/08 : CIA-RDP81-01043R003800010001-4

Index und Nummer des Standards	Benennung des Standards
OST 7646-55	Uraler Kohle (Kombinate "Tscheljabinskugolj" und "Swerdlowskugolj") für Schichtverbrennung in ortsfesten Kesselanlagen. Technische Bedingungen.
ST 7647-55	Uraler Kohle (Kombinate "Tscheljabinskugolj" und "Swerdlowskugolj") für Zementöfen. Technische Bedingungen.
ST 3681-54	Kohle aus der Tscheremchower Lagerstätte zum Schwelverkoken und Hydrieren. Technische Bedingungen. Ersatz für GOST 3681-47.
ST 5967-51	Kohle aus den östlichen Gebieten für die Binnenschiffahrt. Technische Bedingungen.
ST 5979-51	Kohle aus dem Moskauer-Becken für Lokomotiven. Technische Bedingungen.
ST 5969-51	Kohle aus dem Petschora-Becken für die Seeschiffahrt. Technische Bedingungen.
ST 5970-51	Kohle aus dem Petschora-Becken für die Binnenschiffahrt. Technische Bedingungen.
OST 5965-51	Sachalin-Kohle für die Seeschiffahrt. Technische Bedingungen.
OST 5966-51	Kohle aus der Sutschansker Lagerstätte für die Seeschiffahrt. Technische Bedingungen.
Gruppe A 14. Torf.	
GOST 5863-51	Torfbriketts. Technische Bedingungen.
GOST 7301-54	Torf für Gasgeneratoren. Technische Bedingungen.

Declassified and Approved For Release @ 50-Yr 2014/05/08 : CIA-RDP81-01043R003800010001-4

Declassified and Approved For Release @ 50-Yr 2014/05/08 : CIA-RDP81-01043R003800010001-4

Index und Nummer des Standards	Benennung des Standards
GOST 5940-51	Torf zur Brikettherstellung. Technische Bedingungen.
	Gruppe A 15. Brennschiefer.
GOST 6548-53	Estnischer Brennschiefer für Lokomotiven. Technische Bedingungen.
GOST 7917-56	Wolga-Brennschiefer (aus den Lagerstätten Kaschpir, Saweljewsk und Osinsk) zum Verbrennen als Kohlenstaub in ortsfesten Kesselanlagen. Technische Bedingungen.
GOST 3144-46	Brennschiefer zum Schwelverkoken. Lagerstätte Kaschpir.
GOST 3850-47	Brennschiefer zum Schwelverkoken. Lagerstätte Kochtla-Jarve.
GOST 7123-54	Leningrader Brennschiefer zur Gasgewinnung. Technische Bedingungen.
GOST 5805-51	Estnischer Brennschiefer zur Gasgewinnung. Technische Bedingungen.
GOST 7753-55	Estnischer Brennschiefer für Schichtverbrennung in ortsfesten Kesselanlagen. Technische Bedingungen (befristet bis 1. 4. 1961).
GOST 7755-55	Estnischer Brennschiefer für Zementöfen. Technische Bedingungen. (befristet bis 1. 4. 1961).
GOST 7754-55	Estnischer Brennschiefer und Leningrader Brennschiefer (Lagerstätte Gdow) zum Verbrennen als Kohlenstaub in ortsfesten Kesselanlagen. Technische Bedingungen. (befristet bis 1. 4. 1961).

Declassified and Approved For Release @ 50-Yr 2014/05/08 : CIA-RDP81-01043R003800010001-4

Declassified and Approved For Release @ 50-Yr 2014/05/08 : CIA-RDP81-01043R003800010001-4

Index und Nummer des Standards	Benennung des Standards
Gruppe A 19. Prüfungsmethoden. Verpackung. Markierung.	
GOST 7303-54	Anthrazit aus dem Donezbecken. Verfahren zur Bestimmung des Anfalls an flüchtigen Stoffen.
GOST 6114-52	Braunkohlenbriketts. Prüfungsmethoden.
GOST 5864-51	Torfbriketts. Abnahmebedingungen.
GOST 1137-56	Bedingungen für die qualitative Abnahme von fossiler Kohle und Brennschiefer. - Ersatz für GOST 1916-42 bezüglich Punkte 1-17 und GOST 1137-54.
GOST 1817-55	Bedingungen für die qualitative Abnahme von fossiler Kohle und Brennschiefer. Methode der Zubereitung von Sammelproben. - Ersatz für GOST 1817-42.
GOST 7752-55	Brennschiefer. Schnellverfahren zur Bestimmung des Gehalts an Kohlensäure in den Karbonaten. - Ersatz für GOST 6381-52 bezüglich Schnellverfahren zur Bestimmung von Kohlensäure in den Karbonaten des estnischen und des Leningrader Brennschiefers.
GOST 2532-44	Brennschiefer. Entnahme von Abrechnungs-Warenproben.
GOST 4668-52	Thermoanthrazit für Elektroden. Verfahren zur Bestimmung des spezifischen elektrischen Widerstandes. - Ersatz für GOST 4668-49.
GOST 270-54	Torf. Methoden der Zubereitung analytischer Proben zur Bestimmung des Gehalts an Asche und an Feuchtigkeit. Ersatz für GOST 270-41 bezüglich der Abschnitte I (Punkt 1), IV (Unterabschnitte A und B), VI (Unterabschnitt I bezüglich Feuchtigkeit und Aschengehalt), II und III.

Declassified and Approved For Release @ 50-Yr 2014/05/08 : CIA-RDP81-01043R003800010001-4

Declassified and Approved For Release @ 50-Yr 2014/05/08 : CIA-RDP81-01043R003800010001-4

Index und Nummer des Standards	Benennung des Standards
GOST 7302-54	Torf. Schnellverfahren zur Bestimmung der Feuchtigkeit und des Aschengehalts. - Ersatz für GOST 278-41 bezüglich der Abschnitte I (Punkt 2), VI (Unterabschnitt 2) und V.
GOST 5396-50	Heiztorf. Verfahren zur Entnahme und Zubereitung der Proben für Prüfungen im Laboratorium.
GOST 5395-50	Heiztorf. Verfahren zur Entnahme der Proben zwecks Bestimmung des Gehalts an Grus und an Verunreinigungen.
GOST 5397-50	Heiztorf. Verfahren zur Bestimmung des Gehalts an Grus und an Verunreinigungen.
GOST 2160-52	Braunkohle, Steinkohle, Anthrazit und Brennschiefer. Methode zur Bestimmung der Wichte. - Ersatz für GOST 2962-45 bezüglich Bestimmung der Wichte und GOST 2160-49.
GOST 147-54	Braunkohle, Steinkohle, Anthrazit Brennschiefer, Torf und Briketts. Methode zur Bestimmung der Verbrennungswärme. - Ersatz für GOST 278-41 bezüglich der Abschnitte IV (Unterabschnitt B), VI (Unterabschnitt 1 bezüglich Heizkraft) und GOST 147-53.
GOST 1916-56	Braunkohle, Steinkohle, Anthrazit und Brennschiefer. Prüfungsmethoden der Kontrollproben zur Bestimmung des Gehalts an sichtbarem Gestein und Grus. - Ersatz für GOST 1916-42 bezüglich der Punkte 18-21.
GOST 8289-57	Braunkohle, Steinkohle, Anthrazit und Brennschiefer. Verfahren zur mechanisierten Entnahme und Zubereitung von Warenproben.

Declassified and Approved For Release @ 50-Yr 2014/05/08 : CIA-RDP81-01043R003800010001-4

Declassified and Approved For Release @ 50-Yr 2014/05/08 : CIA-RDP81-01043R003800010001-4

Index und Nummer des Standards	Benennung des Standards
OST 930-55	Braunkohle, Steinkohle, Anthrazit und Brennschiefer. Verfahren zur Entnahme von Warenproben aus der Förderkohle und ihrer Zubereitung für Laborprüfungen. - Ersatz für GOST 930-50.
OST 7714-55	Braunkohle, Steinkohle, Anthrazit und Thermoanthrazit. Verfahren zur Bestimmung der mechanischen Festigkeit und Wärmebeständigkeit. - Ersatz für GOST 3846-47 bezüglich Anlage 2, GOST 1966-51 und GOST 4577-50.
OST 6383-52	Braunkohle, Steinkohle, Anthrazit und Brennschiefer. Verfahren zur Bestimmung des Aschengehalts. - Ersatz für GOST 147-41 bezüglich des Abschnitts VII und für GOST 2962-45 bezüglich des Abschnitts V.
OST 6380-52	Braunkohle, Steinkohle, Anthrazit und Brennschiefer. Verfahren zur Bestimmung des Schwefelgehalts: - Ersatz für GOST 147-41 bezüglich des Abschnitts X, für GOST 2962-45 bezüglich des Abschnitts VIII und für GOST 6186-52.
OST 6381-52	Braunkohle, Steinkohle, Anthrazit und Brennschiefer. Methoden zur Bestimmung des Kohlenstoffgehalts der Karbonate. - Ersatz für GOST 2962-45 bezüglich Abschnitt VI.
GOST 6379-52	Braunkohle, Steinkohle, Anthrazit und Brennschiefer. Verfahren zur Zubereitung analytischer Proben und zur Bestimmung des Feuchtigkeitsgehalts. - Ersatz für GOST 147-41 bezüglich der Abschnitte III, IV, V und VI und GOST 2962-45 bezüglich der Abschnitte II, III und IV.

Declassified and Approved For Release @ 50-Yr 2014/05/08 : CIA-RDP81-01043R003800010001-4

Declassified and Approved For Release @ 50-Yr 2014/05/08 : CIA-RDP81-01043R003800010001-4

Index und Nummer des Standards	Benennung des Standards
GOST 6389-52	Braunkohle, Steinkohle, Anthrazit, Brennschiefer und Torf. Schnellverfahren zur Bestimmung des Gehalts an Kohlenstoff und an Wasserstoff.
GOST 3168-53	Braunkohle, Steinkohle, Brennschiefer und Torf. Verfahren zur Bestimmung des Anfalls an Produkten der Schwelverkokung. - Ersatz für GOST 3168-46.
GOST 6382-52	Braunkohle, Steinkohle und Anthrazit. Verfahren zur Bestimmung des Anfalls an flüchtigen Stoffen. - Ersatz für GOST 147-41 bezüglich der Abschnitte VIII und IX.
GOST 2111-43	Koksakohle. Kusnezker-Becken. Verfahren zur Feststellung der Grenzen für die Zone oxydierter Kohle (Empfehlung).
GOST 6963-55	Steinkohle, Anthrazit und Brennschiefer. Schnellverfahren zur Bestimmung des Feuchtigkeitsgehalts. - Ersatz für GOST 6963-54.
GOST 2057-49	Braunkohle, Steinkohle, Anthrazit, Brennschiefer und Torf. Verfahren zur Bestimmung der Schmelzbarkeit der Asche. - Ersatz für GOST 2057-43.
GOST 2408-49	Braunkohle, Steinkohle, Anthrazit, Brennschiefer und Torf. Verfahren zur Bestimmung des Gehalts an Kohlenstoff, Wasserstoff, Stickstoff und Sauerstoff. - Ersatz für GOST 2408-44.
GOST 2093-49	Braunkohle, Steinkohle, Anthrazit und Brennschiefer. Verfahren der Dietanalyse. - Ersatz für GOST 2093-43.

Declassified and Approved For Release @ 50-Yr 2014/05/08 : CIA-RDP81-01043R003800010001-4

Declassified and Approved For Release @ 50-Yr 2014/05/08 : CIA-RDP81-01043R003800010001-4

Index und Nummer des Standards	Benennung des Standards
ST 3249-46	Braunkohle, Steinkohle, Anthrazit und Brennschiefer. Verfahren zur Entnahme von Flöz- und Betriebsproben.
T 6106-53	Braunkohle, Steinkohle und Anthrazit. Verfahren zur Entnahme und Zubereitung von Warenproben für Prüfungen im Laboratorium. - Ersatz für GOST 6106-52.
T 2661-54	Steinkohle und Anthrazit. Schnellverfahren zur Bestimmung des Aschengehalts. - Ersatz für GOST 2661-44.
T 4790-49	Steinkohle und Anthrazit. Verfahren der fraktionierten Analyse.
T 2059-54	Steinkohle und Anthrazit. Schnellverfahren zur Bestimmung des Schwefelgehalts. - Ersatz für GOST 2059-50.
T 1932-54	Steinkohle und Koks. Verfahren zur Bestimmung des Phosphorgehalts. - Ersatz für GOST 1932-42.
T 1186-48	Steinkohle. Bestimmung der plastrometrischen Kennwerte. - Ersatz für GOST 1186-41.
T 2013-49	Steinkohle. Schnellverfahren zur Bestimmung der Backfähigkeit. (Empfehlung). - Ersatz für GOST 2013-43.

Klasse A 3. Metallische Bodenschätze (Erze).

Gruppe A 31. Erze der Eisengruppe.

GOST 4418-48	Elektroden-Manganerz. Technische Bedingungen.

Declassified and Approved For Release @ 50-Yr 2014/05/08 : CIA-RDP81-01043R003800010001-4

Declassified and Approved For Release @ 50-Yr 2014/05/08 : CIA-RDP81-01043R003800010001-4

Index und Nummer des Standards	Benennung des Standards
Gruppe A 32. Erze und Konzentrate von NE-Metallen.	
GOST 972-50	Bauxit. Klassifizierung und technische Bedingungen. - Ersatz für GOST 972-41.
GOST 6912-54	Tonerde. Technische Bedingungen.
GOST 213-56	Wolframkonzentrat. - Ersatz für GOST 213-49.
GOST 4414-48	Ilmenit- (Titan-) Konzentrat für Elektroden. Technische Bedingungen.
GOST 212-48	Molybdänkonzentrat. Technische Bedingungen. - Ersatz für GOST 212-41.
Gruppe A 39. Prüfungsmethoden. Verpackung. Markierung.	
GOST 992-51	Bauxit. Methoden der chemischen Analyse. - Ersatz für GOST 992-41.
GOST 8214-56	Tonerde. Methoden der chemischen Analyse.
GOST 5424-50	Eisenerze und Agglomerat. Methoden der chemischen Analyse. (Empfehlung).
GOST 2083-51	Wolframkonzentrat. Methoden der chemischen Analyse. - Ersatz für GOST 2083-43.
GOST 2082-51	Molybdänkonzentrat. Methoden der chemischen Analyse. - Ersatz für GOST 2082-43.
GOST 2247-54	Zinnkonzentrat. Methoden zur Bestimmung der chemischen Zusammensetzung. - Ersatz für GOST 2247-43.

Declassified and Approved For Release @ 50-Yr 2014/05/08 : CIA-RDP81-01043R003800010001-4

Declassified and Approved For Release @ 50-Yr 2014/05/08 : CIA-RDP81-01043R003800010001-4

... und Nummer Standards	Benennung des Standards
Klasse A 4. Naturbaustoffe und Natursteine.	
Gruppe A 44. Marmor. Kreide. Kalkstein. Lithographischer Stein.	
	Muschelkalkstein für Bauzwecke siehe Gruppe Z 11, Wandbekleidungsstoffe.
	Gipsstein siehe Gruppe Z 12, Bindestoffe.
842-52	Kreide für die Gummi-Industrie. - Ersatz für GOST 842-41.
1498-42	Naturkreide gemahlen und stückig. - Ersatz für GOST 457[illegible].
4415-48	Elektrodenkreide. Technische Bedingungen.
4416-48	Elektrodenmarmor. Technische Bedingungen.
5331-50	Karbonatgesteine (Kalksteine) zur Herstellung von Luftkalk zu Bauzwecken.
Gruppe A 47. Bausteine.	
5219-50	Naturbausteine für hydrotechnische Bauten an Meeresküsten.
Gruppe A 49. Prüfungsmethoden. Verpackung. Markierung.	
	Mineralische Rohstoffe zur Produktion von Baustoffen siehe Gruppe Z 19, Abnahmebedingungen, Prüfungsmethoden, Verpackung, Markierung.

Declassified and Approved For Release @ 50-Yr 2014/05/08 : CIA-RDP81-01043R003800010001-4

Declassified and Approved For Release @ 50-Yr 2014/05/08 : CIA-RDP81-01043R003800010001-4

Index und Nummer des Standards	Benennung des Standards
	Klasse A 5. Sonstige nichtmetallische Bodenschätze.
	Gruppe A 50. Klassifizierung, Nomenklatur und allgemeine Normen.
NKTP 6436/354	Kalk-Ton-Magnesium-Gesteine. Nomenklatur.
VKS 5539	Klassifizierung des Rohtons für die keramische Industrie.
	Gruppe A 51. Tone. Spat. Kaolin.
GOST 7032-54	Bentonit-Ton für Feinkeramik.
GOST 3226-57	Formertone. - Ersatz für GOST 3226-49.
GOST 3314-46	Jeleninsker Kaolin, trocken angereichert.
GOST 4193-48	Kyschtymsker Kaolin, naß angereichert.
GOST 6138-52	Angereichertes Kaolin der Lagerstätten Prossjanowsk, Gluchowezk und Poloshsk. - Ersatz für OST NKTP 2371.
NKTP 2372	Rohkaolin für die Produktion halbsauerer feuerfester Erzeugnisse.
GOST 7618-55	Flußspat. Technische Bedingungen. - Ersatz für OST NKTP 7633/655, außer den Prüfungsmethoden.
GOST 4421-48	Elektroden - Flußspat. Technische Bedingungen.
GOST 7030-54	Feldspat und Pegmatit für Feinkeramik.
GOST 4422-48	Elektroden-Feldspat. Technische Bedingungen.

Declassified and Approved For Release @ 50-Yr 2014/05/08 : CIA-RDP81-01043R003800010001-4

Declassified and Approved For Release @ 50-Yr 2014/05/08 : CIA-RDP81-01043R003800010001-4

...x und Nummer ... Standards	Benennung des Standards
Gruppe A 52. Silikate.	
	Bausand siehe Gruppe Z 12, Bindestoffe sowie Gruppe Z 17, organische und anorganische Füllmittel.
7031-54	Quarzsand für Feinkeramik.
4417-48	Elektroden-Quarzsand. Technische Bedingungen.
2138-56	Formsand. - Ersatz für GOST 2138-51.
Gruppe A 54. Phosphate. Apatite.	
18234-39	Apatit-Nephelin-Erze. - Ersatz für OST NKTP 8234/1122.
4682-49	Baryt.
3277-54	Apatit-Konzentrat. - Ersatz für GOST 3277-46.
10131-39	Phosphorite.
Gruppe A 56. Schwefel und Schwefelverbindungen.	
444-51	Flotation -Schwefelkies. - Ersatz für GOST444-41.
Gruppe A 57. Talkum. Magnesit. Dolomit. Asbest. Glimmer.	
GOST 7-51	Chrysolith-Asbest, angereichert. - Ersatz für GOST 7-40. Magnesit und Dolomit siehe Gruppe Z 19. Abnahmebedingungen, Prüfungsmethoden, Verpackung, Markierung.
GOST 7134-57	Kondensatorenglimmer. - Ersatz für GOST 7134-54.

Declassified and Approved For Release @ 50-Yr 2014/05/08 : CIA-RDP81-01043R003800010001-4

Declassified and Approved For Release @ 50-Yr 2014/05/08 : CIA-RDP81-01043R003800010001-4

Index und Nummer des Standards	Benennung des Standards
GOST 855-41	Glimmer gemahlen für die Gummiindustrie.
GOST 3028-54	Glimmer gespalten. - Ersatz für GOST 3028-45.
GOST 879-52	Talkum, gemahlen. - Ersatz für GOST 879-41.
GOST 6578-53	Talkum, gemahlen, für die Bleistiftindustrie. Technische Bedingungen.

Gruppe A 59. Prüfungsmethoden. Verpackung. Markierung.

GOST 3594-47	Formertone. Methoden der Prüfungen im Laboratorium. (Empfehlung)
GOST 5499-50	Rohton für die keramische Industrie. Prüfungsmethoden.
GOST 2189-52	Formsande und Formsandmischungen. Entnahme von Proben und Prüfungsmethoden. - Ersatz für GOST 2189-43.
GOST 7619-55	Flußspat. Methoden der chemischen Analyse. - Ersatz für OST NKTP 7633/655 bezüglich der Prüfungsmethoden.

Declassified and Approved For Release @ 50-Yr 2014/05/08 : CIA-RDP81-01043R003800010001-4

Declassified and Approved For Release @ 50-Yr 2014/05/08 : CIA-RDP81-01043R003800010001-4

und Nummer Standards	Benennung des Standards

mitt B: Erdölprodukte.

Klasse B 0. Allgemeine Regeln und Normen für die erdölverarbeitende Industrie.

Gruppe B 00. Terminologie und Bezeichnungen.

3127-46 Konsistente Schmierfette. System der Bezeichnungen. (Empfehlung)

Gruppe B 09. Prüfungsmethoden. Verpackung. Markierung.

4333-48 Öle und dunkle Erdölprodukte. Methode zur Bestimmung des Flammpunktes und der Zündtemperatur im offenen Tiegel (Methode Brenken). - Ersatz für OST VKS 7872, M.I. 12d-35.

1533-42 Öle und dunkle Erdölprodukte. Bestimmung des Erstarrungspunktes. - Ersatz für OST NKTP 7872/2292, M.I. 7k-36.

6473-53 Öle aus Erdölen. Methode zur Bestimmung der Natronprobe. - Ersatz für OST 17872-38, M.I. 25b-38.

981-55 Öle aus Erdölen. Methode zur Bestimmung der Stabilität gegen Oxydation. - Ersatz für GOST 981-52.

1461-52 Schmieröle und schwere Erdölprodukte. Methode zur Bestimmung des Aschengehalts nach dem Verfahren des wärmetechnischen Instituts der UdSSR. - Ersatz für GOST 1461-42 und für OST NKTP 7872/2292, M.I. 26a-36.

Declassified and Approved For Release @ 50-Yr 2014/05/08 : CIA-RDP81-01043R003800010001-4

Declassified and Approved For Release @ 50-Yr 2014/05/08 : CIA-RDP81-01043R003800010001-4

Index und Nummer des Standards	Benennung des Standards
GOST 5080-55	Leichte Erdölprodukte. Methode zur Bestimmung der Verbrennungswärme. - Ersatz für GOST 5080-49.
GOST 2477-44	Erdölprodukte. Quantitative Bestimmung des Wassergehalts. - Ersatz für OST VKS 7872, M.I. 19e-35.
GOST 6307-52	Erdölprodukte. Methoden zur Bestimmung wasserlöslicher Säuren und Laugen. - Ersatz für OST NKP 7872/2292, M.I. 25e-37.
GOST 33-53	Erdölprodukte. Methoden zur Bestimmung der kinematischen Viskosität. - Ersatz für GOST 33-46.
GOST 1784-47	Erdölprodukte. Methode zur Bestimmung des Säuregehalts und der Säurezahl nach dem potentiometrischen Verfahren. - Ersatz für GOST 1784-42.
GOST 5987-51	Erdölprodukte. Methode zur Bestimmung der Verkokungsfähigkeit. - Ersatz für OST 7872-39, M.I. 24m.
GOST 6370-52	Erdölprodukte. Methode zur Feststellung des Gehalts an mechanischen Beimischungen. - Ersatz für OST 7872-39, M.I. 19v.
GOST 1771-48	Erdölprodukte. Methode zur Bestimmung des Schwefelgehalts durch Verbrennung in der Lampe. - Ersatz für GOST 1771-42.

Declassified and Approved For Release @ 50-Yr 2014/05/08 : CIA-RDP81-01043R003800010001-4

Declassified and Approved For Release @ 50-Yr 2014/05/08 : CIA-RDP81-01043R003800010001-4

und Nummer Standards	Benennung des Standards
6356-52	Erdölprodukte. Methode zur Bestimmung des Flammpunktes im geschlossenen Tiegel. - Ersatz für OST VKS 7872, M.I. 12v-35.
6793-53	Erdölprodukte. Methode zur Bestimmung der Trefftemperatur. - Ersatz für OST NKTP 7872/2292, M.I. 7a-36.
6712-53	Schwere Erdölprodukte. Methode zur Bestimmung der Verbrennungswärme.
6258-52	Erdölprodukte. Methode zur Bestimmung der bedingten Viskosität. - Ersatz für OST VKS 7872, M.I. 5g-35.
2667-52	Erdölprodukte. Methode zur Bestimmung des Farbtones. - Ersatz für GOST 2667-44 und OST VKS 7872, M.I. 16b-35.
6764-53	Erdölprodukte. Methode zur Bestimmung der Verseifungszahl und des Gehalts an freien Fetten. - Ersatz für OST NKTP 7872/2292, M.I. 21b-36.
3900-47	Erdölprodukte. Methoden zur Bestimmung der Dichte. - Ersatz für OST VKS 7872, M.I. 3a, 3b, 3v, 3g-35.
2550-44	Erdölprodukte. Bestimmung der harzigen Komponenten mit Hilfe des Schwefelsäureverfahrens.
4255-48	Erdölprodukte. Bestimmung der Schmelztemperatur nach der Methode Shukow.
2517-52	Erdölprodukte. Entnahme von Proben. - Ersatz für GOST 2517-44.

Declassified and Approved For Release @ 50-Yr 2014/05/08 : CIA-RDP81-01043R003800010001-4

Declassified and Approved For Release @ 50-Yr 2014/05/08 : CIA-RDP81-01043R003800010001-4

Index und Nummer des Standards	Benennung des Standards
GOST 6041-51	Helle Erdölprodukte. Methode zur Bestimmung der Säurehaltigkeit. - Ersatz für OST NKTP 7872/2292, M.I. 25v-36.
GOST 2177-48	Helle Erdölprodukte. Methode zur Bestimmung der Fraktionszusammensetzung. - Ersatz für GOST 2177-43.
GOST 1437-56	Dunkle Erdölprodukte. Schnellmethode zur Bestimmung des Schwefelgehalts. - Ersatz für GOST 1437-47.
GOST 1529-42	Dunkle Erdölprodukte. Destillationsmethode.
GOST 1431-49	Schwere Erdölprodukte. Methode des Wärmetechnischen Instituts der UdSSR zur Bestimmung des Schwefelgehalts. - Ersatz für GOST 1431-42.
GOST 3877-49	Schwere Erdölprodukte. Methode zur Bestimmung des Schwefelgehalts durch Verbrennung in der Bombe. - Ersatz für GOST 3877-47.
GOST 1510-50	Erdölprodukte. Verpackung und Markierung. Lagerung und Transport. Abnahmebedingungen. - Ersatz für GOST 1510-45.

Klasse B 1. Flüssige und gasförmige Brennstoffe.

Gruppe B 11. Brennbare Gase.

GOST 5542-50	Gas für kommunale Zwecke. Technische Bedingungen.
GOST 7459-55	"Verflüssigte" Erdölgase für allgemeinen Bedarf.

Declassified and Approved For Release @ 50-Yr 2014/05/08 : CIA-RDP81-01043R003800010001-4

Declassified and Approved For Release @ 50-Yr 2014/05/08 : CIA-RDP81-01043R003800010001-4

Index und Nummer des Standards	Benennung des Standards
GOST 6585-53	"Verflüssigte" Erdölgase für Kraftfahrzeuge.
GOST 6763-53	"Komprimierte" Gase für Kraftfahrzeuge.

Gruppe B 12. Vergaserkraftstoff.

GOST 7166-54	Alkylbenzol, technisches. Technische Bedingungen.
GOST 5760-51	Benzin "B". Technische Bedingungen.
GOST 1012-54	Flugzeugbenzine. Technische Bedingungen. - Ersatz für GOST 1012-46, GOST 3731-47 und GOST 3784-48.
GOST 2084-56	Kraftfahrzeugbenzine. Technische Bedingungen. - Ersatz für GOST 2084-51.
GOST 4095-56	Technisches Isooktan. Technische Bedingungen. - Ersatz für GOST 4095-53.
GOST 1842-52	Petroleum für Traktoren. Technische Bedingungen. - Ersatz für GOST 1842-46, GOST 3131-50 und 4917-49.
GOST 2109-46	Ligroin für Traktoren. Technische Bedingungen. - Ersatz für GOST W-2109-43.

Gruppe B 13. Dieselkraftstoff.

GOST 1666-51	Solaröl. Technische Bedingungen. - Ersatz für GOST 1666-42.
GOST 305-42	Dieselkraftstoff für Kraftwagen und Traktoren. Technische Bedingungen. - Ersatz für GOST 305-41.

Declassified and Approved For Release @ 50-Yr 2014/05/08 : CIA-RDP81-01043R003800010001-4

Declassified and Approved For Release @ 50-Yr 2014/05/08 : CIA-RDP81-01043R003800010001-4

Index und Nummer des Standards	Benennung des Standards
GOST 4749-49	Kraftstoff für schnellgängige Dieselmotoren. Technische Bedingungen.
GOST 1667-51	Kraftstoff für langsam laufende Dieselmotoren (Motorenkraftstoff). Technische Bedingungen. - Ersatz für GOST 1667-42.

Gruppe B 15. Flüssige Brennstoffe für Kesselanlagen.

GOST 1626-53	Heizöl für die Kriegsmarine. Technische Bedingungen. - Ersatz für GOST 1626-44.
GOST 4806-49	Heizöl aus Brennschiefer. Technische Bedingungen.
GOST 1501-57	Brennstoff aus Erdöl (Masut). Technische Bedingungen. - Ersatz für GOST 1501-52.

Gruppe B 17. Kraftstoff für Motoren verschiedener Bestimmung.

GOST 4138-49	Kraftstoff T-1. Technische Bedingungen. - Ersatz für GOST 4138-48.
GOST 8410-57	Kraftstoff T-2. Technische Bedingungen.
GOST 7149-54	Kraftstoff TS-1. Technische Bedingungen.

Declassified and Approved For Release @ 50-Yr 2014/05/08 : CIA-RDP81-01043R003800010001-4

Declassified and Approved For Release @ 50-Yr 2014/05/08 : CIA-RDP81-01043R003800010001-4

x und Nummer Standards	Benennung des Standards
	Gruppe B 19. Prüfungsmethoden. Verpackung. Markierung.
7423-55	Flugzeugbenzine. Methode zur Bestimmung des Gehalts an Peroxydiphenylamin.
5337-55	Flugzeugbenzine. Methode zur Bestimmung des Gehalts an Tetraäthylblei mit Hilfe des Jod-Molybdat-Verfahrens. - Ersatz für GOST 5337-50.
6667-56	Flugzeugbenzine. Methode zur Bestimmung der Stabilitätsperiode. - Ersatz für GOST 6667-53
3338-53	Flugzeugbenzine. Methode der Sortenbestimmung bei reichem Gemisch. - Ersatz für GOST 3338-46.
3337-52	Flugzeugbenzine. Bestimmung der Oktanzahlen nach der Temperaturmethode. - Ersatz für GOST 3337-48.
63-52	Kraftwagenbenzine. Methode zur Bestimmung des Gehalts an Tetraäthylblei und an Äthylflüssigkeit mit Hilfe des Chromatverfahrens. - Ersatz für GOST 2816-45.
4039-48	Benzine. Methode zur Bestimmung der Dauer der Induktionsperiode. - Ersatz für OST 7872-39, M.I. 24v.
5986-56	Äthylierte Benzine. Methode zur Bestimmung des Säuregehalts. - Ersatz für GOST 5986-51.
GOST 6073-51	Äthylierte Benzine. Methode zur Bestimmung des Gehalts an Bromäthyl und Dibromäthan (Ausscheider).

Declassified and Approved For Release @ 50-Yr 2014/05/08 : CIA-RDP81-01043R003800010001-4

Declassified and Approved For Release @ 50-Yr 2014/05/08 : CIA-RDP81-01043R003800010001-4

Index und Nummer des Standards	Benennung des Standards
GOST 5580-56	Gas für kommunale Zwecke. Prüfungsmethoden. - Ersatz für GOST 5580-50.
GOST 5439-56	Brennbare Gase, Erdgase und künstliche Gase. Methode zur Analyse in einem Gasanalysator Typ VTI-2. - Ersatz für GOST 5439-50.
GOST 2070-55	Helle Erdölprodukte. Methode zur Bestimmung der Jodzahl und des Gehalts an ungesättigten Kohlenwasserstoffen. - Ersatz für GOST 2070-51 bezüglich Abschnitt 1.
GOST 6994-54	Helle Erdölprodukte. Methode zur Bestimmung des Gehalts an aromatischen Kohlenwasserstoffen mit Hilfe des Gewichtsverfahrens
GOST 8226-56	Helle Erdölprodukte. Bestimmung der Detonationsfestigkeit nach der Untersuchungsmethode.
GOST 511-52	Helle Erdölprodukte. Bestimmung der Oktanzahlen nach der Motorenmethode. - Ersatz für GOST 511-50.
GOST 3122-52	Dieselkraftstoffe. Bestimmung der Zethanzahlen nach der Methode der Übereinstimmung der Zündungen. - Ersatz für GOST 3122-49.
GOST 5061-49	Dieselkraftstoffe. Methode zur Bestimmung der Verkokungsfähigkeit eines 10 %igen Restes.
GOST 6321-52	Motorenkraftstoffe. Methode der Prüfung auf der Kupferplatte. - Ersatz für OST NKTP 7872/2292. M.I. 23s-37.
GOST 6979-54	Motorenkraftstoffe. Methode zur Bestimmung des Gehalts an Merkaptanschwefel.

Declassified and Approved For Release @ 50-Yr 2014/05/08 : CIA-RDP81-01043R003800010001-4

Declassified and Approved For Release @ 50-Yr 2014/05/08 : CIA-RDP81-01043R003800010001-4

Index und Nummer des Standards	Benennung des Standards
GOST 6369-52	Flüssige Kraftstoffe. Bestimmung der Verdampfungsverluste nach der Methode Budarow.
GOST 8287-57	Motorenkraftstoff. Quantitative Methode zur Bestimmung des Wassergehalts.
GOST 1756-52	Motorenkraftstoffe. Methode zur Ermittlung des Druckes gesättigter Dämpfe. - Ersatz für GOST 1756-42.
GOST 6668-53	Motorenkraftstoffe. Methode zur Bestimmung des Druckes gesättigter Dämpfe nach der Methode Waljawski-Budarow.
GOST 6264-52	Motorenkraftstoffe. Methode zur Bestimmung der Kristallisationstemperatur.
GOST 1567-56	Motorenkraftstoff. Methode zur Bestimmung des tatsächlichen Gehalts an Harzen. - Ersatz für GOST 1567-52.
GOST 5066-56	Motorenkraftstoff. Methoden zur Bestimmung der Trübungstemperatur und des Kristallisationsbeginns. - Ersatz für GOST 5066-52.

Klasse B 2. Schmieröle.

Gruppe B 20. Klassifizierung, Nomenklatur und allgemeine Normen.

GOST 2158-49	Verbrauchte Schmieröle (Altöle). Bestimmungen für das Sammeln und Lagern. - Ersatz für GOST 2158-43.

Gruppe B 21. Motorenöle.

GOST [illegible]3-49	Flugzeugmotorenöle. Technische Bedingungen. - Ersatz für GOST [illegible]-41

Declassified and Approved For Release @ 50-Yr 2014/05/08 : CIA-RDP81-01043R003800010001-4

Declassified and Approved For Release @ 50-Yr 2014/05/08 : CIA-RDP81-01043R003800010001-4

Index und Nummer des Standards	Benennung des Standards
GOST 5303-50	Autoöle mit Zusatz. Technische Bedingungen.
GOST 3829-51	Spezial-Autoöle. Technische Bedingungen. - Ersatz für GOST 3829-47.
GOST 1862-51	Kraftwagen- und Traktorenöle, Schwefelsäure-Reinigung. Technische Bedingungen. - Ersatz für GOST 1862-42.
GOST 5304-54	Dieselöle. Technische Bedingungen. - Ersatz für GOST 1600-46 und GOST 5304-50.
GOST 1519-42	Schmieröle für langsam laufende Diesel (Motorenöle). - Ersatz für OST NKTP 7957/916.
GOST 6457-53	Schmieröl "MK-8". Technische Bedingungen.
GOST 6360-52	Schmieröl "MT-16p". Technische Bedingungen.

Gruppe B 22. Schmieröle für die Industrie.

GOST 1840-51	Schmieröle für besonders schnellgängige Mechanismen. Technische Bedingungen. - Ersatz für GOST 1840-42 und GOST 1665-42.
GOST 5546-54	Schmieröle für Kältemaschinen. Technische Bedingungen. - Ersatz für GOST 5546-50.
GOST 1707-51	Industrieöle (Spindel- und Maschinenöle). Technische Bedingungen. - Ersatz für GOST 1707-42 und GOST 1637-42.

Declassified and Approved For Release @ 50-Yr 2014/05/08 : CIA-RDP81-01043R003800010001-4

Declassified and Approved For Release @ 50-Yr 2014/05/08 : CIA-RDP81-01043R003800010001-4

und Nummer Standards	Benennung des Standards
2854-51	Alkalifreie Industrieöle. Technische Bedingungen. - Ersatz für GOST 2854-45 und GOST 2855-45.
176-50	Seperatorenöle. Technische Bedingungen. - Ersatz für GOST 176-41.
6660-51	Öl für Kippvorrichtungen von Eisenbahnwagen-Selbstkippern. Technische Bedingungen.
5519-50	Pressenöle. Technische Bedingungen.
6480-53	Schmieröl für Streckwalzwerke (Öl "P-28") Technische Bedingungen.
7903-56	Schmieröl für Vorvakuumpumpen. Technische Bedingungen.
1805-51	Gerätöl ("MVP"). Technische Bedingungen. - Ersatz für GOST 1805-42.
122-54	Öl "Sulfofresol" (Schmier- und Kühlflüssigkeit auf Erdölbasis, aktiviert mit Schwefel). Technische Bedingungen. - Ersatz für GOST 122-46.
7916-56	Telegrafenschmieröle. Technische Bedingungen.

Gruppe B 23. Turbinenöle.

32-53	Turbinenöle. Technische Bedingungen. - Ersatz für GOST 32-47.

Gruppe B 24. Kompressorenöle.

1861-54	Kompressorenöle. Technische Bedingungen. - Ersatz für GOST 1861-44.

Declassified and Approved For Release @ 50-Yr 2014/05/08 : CIA-RDP81-01043R003800010001-4

Declassified and Approved For Release @ 50-Yr 2014/05/08 : CIA-RDP81-01043R003800010001-4

Index und Nummer des Standards	Benennung des Standards
	Gruppe B 25. Dampfmaschinenöle.
GOST 1841-51	Leichte Zylinderöle (Zylinderöle "2", "Viskosin"). - Ersatz für GOST 1841-42 und GOST 1859-42.
GOST 6411-52	Schwere Zylinderöle ("Vapor", Zylinderöl "6"). Technische Bedingungen. - Ersatz für GOST 5205-50, GOST 786-43, GOST 3190-46.
GOST 2022-51	Schmieröle für Schiffsdampfmaschinen. Technische Bedingungen. - Ersatz für GOST 2022-43.
	Gruppe B 26. Transmissions-Schmieröle und Schmieröle für grobe Mechanismen.
GOST 610-48	Achsenschmieröle. Technische Bedingungen. - Ersatz für GOST 610-42.
GOST 3823-54	Transmissions-Schmieröle mit Zusatz. Technische Bedingungen. - Ersatz für GOST 3823-47.
GOST 4003-53	Schmieröle für hypoide Übertragungen. Technische Bedingungen. - Ersatz für GOST 4003-48.
GOST 4002-53	Schmieröle für Wechselgetriebe und Steuerungen. Technische Bedingungen. - Ersatz für GOST 4002-48.
GOST 3781-53	Kraftwagen-Transmissionsöle. Technische Bedingungen. - Ersatz für GOST 3781-47.
GOST 8412-57	Kraftwagen-Transmissionsöle mit Zusatz. Technische Bedingungen.

Declassified and Approved For Release @ 50-Yr 2014/05/08 : CIA-RDP81-01043R003800010001-4

Declassified and Approved For Release @ 50-Yr 2014/05/08 : CIA-RDP81-01043R003800010001-4

und Nummer tandards	Benennung des Standards
542-50	Transmissionsöle für Kraftfahrzeuge. Technische Bedingungen. - Ersatz für GOST 542-49.
105-48	Halbgeudron. Technische Bedingungen.

Gruppe B 29. Prüfungsmethoden. Verpackung. Markierung.

547-42	Schmieröle. Qualitative Methode zur Bestimmung des Wassergehalts.
162	Motorenöle. Methode zur Bestimmung der korrodierenden Eigenschaften (nach Pinkewitsch).
245-56	Motorenöle. Methode zur Bestimmung der potentialen Korrosionsfähigkeit (nach NAMI).
822-55	Schmieröle aus Erdölen. Quantitative Methode zur Bestimmung des Gehalts an gelöstem Wasser.
448-53	Schmieröle aus Erdölen. Methode zur Bestimmung des Gehalts an Zusatz "VTI"-1".
920-42	Schmieröle selektiver Reinigung. Prüfung auf den Gehalt an Furfurol.
057-41	Öle selektiver Reinigung. Bestimmung des Gehalts an Phenol und Kresol.
985-51	Schmieröle und Spezialöle. Methode zur Bestimmung der Säurezahl. - Ersatz für OST NKTP 7822/2292, M.I. 256-36.
5737-53	Schmieröle. Methode zur Bestimmung der Motorenverdampfbarkeit, der Arbeitsfraktion und der Neigung zur Lackbildung. - Ersatz für GOST 5737-[illegible] und GOST 6049-51.

Declassified and Approved For Release @ 50-Yr 2014/05/08 : CIA-RDP81-01043R003800010001-4

Declassified and Approved For Release @ 50-Yr 2014/05/08 : CIA-RDP81-01043R003800010001-4

Index und Nummer des Standards	Benennung des Standards
GOST 3153-51	Schmieröle. Methode zur Bestimmung des Temperaturkoeffizienten der Viskosität. - Ersatz für GOST 3153-46.
GOST 1929-51	Schmieröle. Methoden zur Bestimmung der Viskosität bei niedrigen Temperaturen. - Ersatz für GOST 1929-42 und GOST 3336-46.
GOST 4953-49	Schmieröle. Bestimmung der thermischen Oxydations-Stabilität nach der Methode Papok.
GOST 2478-47	Verbrauchte Schmieröle (Altöle). Methode zur Bestimmung des Gehalts an Kraftstoffen in Auto- und Flugzeugölen. - Ersatz für GOST 2478-44.
GOST 2798-47	Verbrauchte Schmieröle (Altöle). Prüfungsmethoden. - Ersatz für GOST 2798-45.
GOST 6350-56	Schmieröle selektiver Reinigung. Methode zur qualitativen Bestimmung des Gehalts an Nitrobenzol. - Ersatz für GOST 6350-52.
GOST 5726-53	Schmieröle mit Zusatz. Methode zur Bestimmung der Wascheigenschaften. - Ersatz für GOST 5726-51.
GOST 1321-41	Turbinenöl. Bestimmung der Geschwindigkeit der Desemulsion.
GOST 2917-45	Schmieröle. Schnellmethode zur Bestimmung der korrodierenden Einwirkung auf Metalle.

Declassified and Approved For Release @ 50-Yr 2014/05/08 : CIA-RDP81-01043R003800010001-4

Declassified and Approved For Release @ 50-Yr 2014/05/08 : CIA-RDP81-01043R003800010001-4

und Nummer tandards	Benennung des Standards
lasse B 3. Schmiermittel.	
Gruppe B 31. Universal-Schmiermittel.	
276-54	Schmiermittel "GOI-54" (Schmiermittel "UNVM"). Technische Bedingungen. - Ersatz für GOST 3276-46.
333-55	Graphit-Schmiermittel (UNmA). Technische Bedingungen. - Ersatz für GOST 3333-46.
275-46	Frostbeständiges Schmiermittel "MK-30" (Schmiermittel "UM"). Technische Bedingungen.
967-52	Schmiermittel "AZ-70" für Geräte (Schmiermittel "UNMA"). Technische Bedingungen. - Ersatz für GOST 2967-45.
005-51	Schmiermittel "Kanonenfett" (Schmiermittel "UNZ"). Technische Bedingungen. - Ersatz für GOST 3005-45.
366-56	Schmiermittel "USs" (synthetisches Solidol). Technische Bedingungen. - Ersatz für GOST 4366-50.
033-51	Universal-Schmiermittel mit mittlerem Schmelzpunkt "US" (Fett-Solidol). Technische Bedingungen. - Ersatz für GOST 1033-41.
1631-52	Wasserbeständiges Universal-Schmiermittel mit hohem Schmelzpunkt "UTV" (Schmierfett 1-13). Technische Bedingungen. - Ersatz für GOST 1631-42.
2931-51	Frostbeständiges Universal-Schmiermittel mit hohem Schmelzpunkt "UTM" (Schmierfett "KV"). Technische Bedingungen. - Ersatz für GOST 2931-45.

Declassified and Approved For Release @ 50-Yr 2014/05/08 : CIA-RDP81-01043R003800010001-4

Declassified and Approved For Release @ 50-Yr 2014/05/08 : CIA-RDP81-01043R003800010001-4

Index und Nummer des Standards	Benennung des Standards
GOST 5703-51	Synthetisches Universal-Schmiermittel "UTS" mit hohem Schmelzpunkt (synthetisches Konstalin). Technische Bedingungen.
GOST 1957-52	Universal-Schmiermittel mit hohem Schmelzpunkt "UT" (Fett-Konstalin). Technische Bedingungen. - Ersatz für GOST 1957-43.
GOST 6267-52	Schmiermittel "ZIATIM-201" (Schmiermittel "UTVMA"). Technische Bedingungen.
Gruppe B 32. Industrielle Schmiermittel.	
GOST 4733-49	Schmiermittel für Gasbehälter "IG". Technische Bedingungen.
GOST 5649-51	Industrielles Schmiermittel für Lager nach Karetnikow "IPK". Technische Bedingungen.
GOST 3257-53	Industrielles Schmiermittel für Walzgerüste (Schmiermittel "IP-1"). Technische Bedingungen. - Ersatz für GOST 3257-46.
GOST 6708-53	Industrielles Schmiermittel für Walzgerüste (Schmiermittel "IP-2"). Technische Bedingungen.
GOST 5570-50	Industrielles Schmiermittel für Seile "IK" (Seilfett). Technische Bedingungen.
GOST 4874-49	Rotations-Schmiermittel (Schmiermittel "IR"). Technische Bedingungen.
GOST 4952-49	Textil-Schmiermittel (Schmiermittel "IT"). Technische Bedingungen.

Declassified and Approved For Release @ 50-Yr 2014/05/08 : CIA-RDP81-01043R003800010001-4

Declassified and Approved For Release @ 50-Yr 2014/05/08 : CIA-RDP81-01043R003800010001-4

x und Nummer Standards	Benennung des Standards
Gruppe B 33. Schmiermittel für Kraftfahrzeuge.	
5730-51	Auto-Schmierfett für den Vorderantrieb "AM" (Kardanfett). Technische Bedingungen.
Gruppe B 34. Schmiermittel für verschiedene Zwecke.	
5344-50	Emulgierende Lederpaste. Technische Bedingungen.
2649-52	Koppelfett. Technische Bedingungen. - Ersatz für GOST 2649-44.
7171-54	Benzinbeständiges Schmiermittel (Schmiermittel "BU"). Technische Bedingungen.
5078-49	Schmiermittel "VL". Technische Bedingungen.
5656-51	Graphit-Schmiermittel ("BVN"-1"). Technische Bedingungen.
2605-51	Fettschmierung für Juchtenschuhwerk. Technische Bedingungen. - Ersatz für GOST 2605-44.
3258-54	Winterschmiermittel Nr. 21 (Schmiermittel "VZ"). Technische Bedingungen. - Ersatz für GOST 3558-46.
3334-53	Schmiermittel Nr. 12 ("VP"). Technische Bedingungen. - Ersatz für GOST 3334-46.
5699-51	Konservierendes Schmierfett "SP-2" (Schmiermittel "59"). Technische Bedingungen.
GOST 5702-51	Konservierendes Schmierfett "SP-3" (Schmiermittel "59c"). Technische Bedingungen.

Declassified and Approved For Release @ 50-Yr 2014/05/08 : CIA-RDP81-01043R003800010001-4

Declassified and Approved For Release @ 50-Yr 2014/05/08 : CIA-RDP81-01043R003800010001-4

Index und Nummer des Standards	Benennung des Standards
GOST 3045-51	Waffenfett (Schmiermittel "VO"). Technische Bedingungen. - Ersatz für GOST 3045-45.
GOST 4807-49	Konservierendes Schmierfett für Flugzeugmotoren "AP-1" (Schmiermittel "58K"). Technische Bedingungen.
GOST 5573-50	Schmiermittel "ST" für Flugzeugmotoren mit hohem Schmelzpunkt (Schmiermittel "NK-50"). Technische Bedingungen. - Ersatz für GOST 10803-40.
GOST 3260-54	Granatenfett (Schmiermittel "VS"). Technische Bedingungen. - Ersatz für GOST 3260-46.

Gruppe B 36. Seewasserbeständige Schmiermittel.

GOST 2712-52	Schmiermittel "AMS". Technische Bedingungen. - Ersatz für GOST 2712-44.
GOST 4700-49	Seewasserbeständiges konservierendes Schmiermittel "MP" (Schmiermittel "UTS-1"). Technische Bedingungen.

Gruppe B 39. Prüfungsmethoden. Verpackung. Markierung.

GOST 1044-41	Bestimmung des Wassergehalts in konsistenten Schmierfetten. - Ersatz für OST 17872-38, M.I. 19k.
GOST 1037-41	Konsistente Schmierfette. Prüfung der Korrosion auf Metallplatten.
GOST 6405-52	Konsistente Schmierfette. Methode des Wissenschaftlichen Forschungsinstituts der UdSSR für die Technologie des Erdöls ("VNIITNeftj") zur Bestimmung des Gehalts an wasserlöslichen Seifen.

Declassified and Approved For Release @ 50-Yr 2014/05/08 : CIA-RDP81-01043R003800010001-4

Declassified and Approved For Release @ 50-Yr 2014/05/08 : CIA-RDP81-01043R003800010001-4

und Nummer Standards	Benennung des Standards
5407-52	Konsistente Schmierfette. Methode zur Feststellung der Konsistenz (der restlichen Schubspannung).
7163-54	Konsistente Schmierfette. Methode zur Bestimmung der Viskosität.
5474-53	Konsistente Schmierfette. Methode zur Bestimmung des Aschengehalts. - Ersatz für OST NKTP 7872/2292, M.I. 26v-36.
7142-54	Konsistente Schmierfette. Methode zur Bestimmung der kolloiden Stabilität.
5346-50	Konsistente Schmierfette. Methode zur Bestimmung der Penetranz. - Ersatz für OST NKTP 7872/2292, M.I. 6a-36.
7757-44	Konsistente Schmierfette. Methode zur Bestimmung der Penetranz bei niedrigen Temperaturen (Empfehlung, befristet bis 1. 7. 1957).
7143-54	Konsistente Schmierfette. Methode zur Bestimmung der Festigkeitsgrenze.
4699-53	Konsistente Schmierfette. Methode zur Bestimmung der Schutzeigenschaften. - Ersatz für GOST 2926-45 und GOST 4699-49 sowie für OST NKTP 7822/2292, M.I. 29b-37.
2633-48	Konsistente Schmierfette. Methode zur Bestimmung der Synäresis. - Ersatz für GOST 2633-44.
6037-51	Konsistente Schmierfette. Methode zur Bestimmung der Gleitneigung.

Declassified and Approved For Release @ 50-Yr 2014/05/08 : CIA-RDP81-01043R003800010001-4

Declassified and Approved For Release @ 50-Yr 2014/05/08 : CIA-RDP81-01043R003800010001-4

Index und Nummer des Standards	Benennung des Standards
GOST 6479-53	Konsistente Schmierfette. Methode zur Bestimmung des Gehalts an mechanischen Beimischungen mit Zerlegung durch Säuren. - Ersatz für OST NKTP 7872/2292, M.I. 191-37.
GOST 6707-53	Konsistente Schmierfette. Methode zur Bestimmung des Gehalts an freien Alkalien und freien organischen Säuren. - Ersatz für OST NKTP 7872/2292, M.I. 251-37 und OST NKTP 7872/2292, M.I. 25k-37.
GOST 6953-54	Konsistente Schmierfette. Methode zur Bestimmung der Fähigkeit des Schmiermittels, einen ununterbrochenen Film auf der Metalloberfläche zu halten. - Ersatz für OST NKTP 7872/2292, M.I. 8g-37.
GOST 5734-53	Konsistente Schmierfette. Methode zur Bestimmung der chemischen Beständigkeit. - Ersatz für GOST 5734-51.
GOST 1036-50	Konsistente Schmierfette. Methode des "Techrazneftj" zur Bestimmung des Gehalts an mechanischen Beimischungen. - Ersatz für GOST 1036-41.
GOST 5211-50	Schmierfette. (konsistente) Methode des "techrazneftj" zur Bestimmung des Gehalts an Seifen, Mineralölen und hochmolekularen organischen Säuren. - Ersatz für OST NKTP 7872/2292, M.I. 21a-37; M.I. 21v-36; M.I. 251-36; M.I. 25m-37.

Declassified and Approved For Release @ 50-Yr 2014/05/08 : CIA-RDP81-01043R003800010001-4

Declassified and Approved For Release @ 50-Yr 2014/05/08 : CIA-RDP81-01043R003800010001-4

und Nummer Standards	Benennung des Standards
5757-51	Konsistente Schmierfette. Schnellmethode zur Bestimmung der korrodierenden Wirkung auf Metalle.
1548-42	Spezialschmiermittel. Qualitative Methode der Bestimmung des Wassergehalts.

Klasse B 4. Erdölprodukte für die Industrie und den allgemeinen Bedarf.

Gruppe B 41. Lösungsmittel.

3134-52	Benzin als Lösungsmittel für die Lack- und Farbenindustrie (White-spirit). Technische Bedingungen. - Ersatz für GOST 3134-46.
443-56	Benzin als Lösungsmittel für die Gummi-Industrie. Technische Bedingungen. - Ersatz für GOST 443-50.
462-51	Extraktionsbenzin. Technische Bedingungen. - Ersatz für GOST 462-41 und OST NKTP 3256.

Gruppe B 42. Paraffin. Zeresin. Vaseline und Wachsgemische.

3581-47	Gelbe Vaseline. Technische Bedingungen. - Ersatz für OST NKTP 3261 bezüglich gelbe Vaseline.
5774-54	Kondensatoren-Vaseline. Technische Bedingungen.
780-54	Ozokerit-Komposition. Technische Bedingungen. - Ersatz für GOST 780-47.

Declassified and Approved For Release @ 50-Yr 2014/05/08 : CIA-RDP81-01043R003800010001-4

Declassified and Approved For Release @ 50-Yr 2014/05/08 : CIA-RDP81-01043R003800010001-4

Index und Nummer des Standards	Benennung des Standards
GOST 3677-54	Zeresin-Komposition. Technische Bedingungen. - Ersatz für GOST 3677-47.
GOST 784-53	Erdölparaffine. - Ersatz für GOST 784-42.
GOST 4096-54	Petrolatum. Technische Bedingungen. - Ersatz für GOST 4096-48.
GOST 782-53	Universal-Schmiermittel "UN" mit niedrigem Schmelzpunkt (technische Bedingungen). - Ersatz für GOST 782-47.
GOST 7509-55	Wachsgemisch für Konditor-Erzeugnisse (Legierung Nr. 36). Technische Bedingungen.
GOST 7508-55	Wachsgemisch für Käse. Technische Bedingungen.
GOST 7914-56	Wachsgemisch für Platten-Phlegmatisatoren. Technische Bedingungen.
GOST 4113-48	Konservierendes Schmiermittel (Schmiermittel "PP-95/5"). Technische Bedingungen.
GOST 3546-51	Mischung zum Tränken von Leitungen und Kabeln. Technische Bedingungen. - Ersatz für GOST 3546-47.
GOST 7281-54	Alkalische Mischung. Technische Bedingungen.
GOST [illegible]	Synthetisches Zeresin, hochschmelzbar.
GOST [illegible]	Zeresin. Technische Bedingungen. - Ersatz für GOST [illegible]-44.

Declassified and Approved For Release @ 50-Yr 2014/05/08 : CIA-RDP81-01043R003800010001-4

Declassified and Approved For Release @ 50-Yr 2014/05/08 : CIA-RDP81-01043R003800010001-4

d Nummer ndards	Benennung des Standards
Gruppe B 43. Erdölbitumen.	
4-52	Erdölbitumen für den Straßenbau. Technische Bedingungen. - Ersatz für GOST 1544-46 und GOST 3147-46.
2-52	Erdölbitumen, flüssig, für den Straßenbau. Technische Bedingungen. - Ersatz für GOST 1972-43.
8-55	Spezial-Erdölbitumen. Technische Bedingungen. - Ersatz für GOST 3508-47.
7-56	Erdölbitumen für die Bauindustrie. Technische Bedingungen. - Ersatz für GOST 6617-53.
1-51	Alkalihaltige Erdölbitumen ("Rubrax"). Technische Bedingungen. - Ersatz für GOST 781-41.
Gruppe B 44. Pyrolyse-Produkte.	
0-47	Lackől (Erdöl-Rohprodukt für Firnis). Technische Bedingungen.
85-51	Grünes Öl (Erdöl-Rohprodukt für die Rußproduktion). Technische Bedingungen. - Ersatz für GOST 2985-47.
10-57	Pyrolyse-Erdölpech "GP".
79-54	Pyrobenzol, toluolfrei. Technische Bedingungen.
891-49	Pyropolymere (Erdölrohprodukt für die Firnisherstellung).
1930-5	Erdöl-Toluol, rein. Technische Bedingungen. - Ersatz für GOST 1930-5[illegible].

Declassified and Approved For Release @ 50-Yr 2014/05/08 : CIA-RDP81-01043R003800010001-4

Declassified and Approved For Release @ 50-Yr 2014/05/08 : CIA-RDP81-01043R003800010001-4

Index und Nummer des Standards	Benennung des Standards
Gruppe B 45. Naphthasäuren und ihre Salze.	
GOST 3854-47	Asidol-Seifennaphtha. - Ersatz für OST NKTP 2531.
GOST 4118-53	Asidole. Technische Bedingungen. - Ersatz für GOST 4118-48.
GOST 463-53	Kontaktsubstanz nach Petrow (Erdöl-Sulfonsäuren). - Ersatz für GOST 463-43.
GOST 3853-47	Seifennaphtha. - Ersatz für OST NKTP 2529.
Gruppe B 46. Erdölprodukte für Beleuchtungszwecke.	
GOST 4753-49	Petroleum für Beleuchtungszwecke. Technische Bedingungen. - Ersatz für OST NKTP 7960/919.
GOST 92-50	Schweres Petroleum für Beleuchtungszwecke (Pyronaphtha). Technische Bedingungen. - Ersatz für GOST 92-41.
Gruppe B 47. Mineralöle für verschiedene Zwecke.	
GOST 7904-56	Öle für Hochvakuum-Dampfstrahl-Pumpen (Öl D-1). Technische Bedingungen.
GOST 6794-53	Öl "AMG-10". Technische Bedingungen.
GOST 1042-50	Spindelöl "A". Technische Bedingungen. - Ersatz für GOST 1042-42.
GOST [illegible]-55	Öl für Ventilationsfilter (Vazin-Öl). Technische Bedingungen.
GOST [illegible]-50	Öl zum Öle von Baumwolle. Technische Bedingungen.

Declassified and Approved For Release @ 50-Yr 2014/05/08 : CIA-RDP81-01043R003800010001-4

Declassified and Approved For Release @ 50-Yr 2014/05/08 : CIA-RDP81-01043R003800010001-4

d Nummer ndards	Benennung des Standards
5-51	Kondensatorenöl. Technische Bedingungen.
1-53	Öl "Weichmacher" für die Gummiindustrie. Technische Bedingungen.
5-54	Öl für Parfümeriezwecke. Technische Bedingungen. - Ersatz für GOST 4225-48.
0-48	Absorptionsöl aus Erdöl. Technische Bedingungen.
2-56	Transformatorenöl. Technische Bedingungen. - Ersatz für GOST 982-53.
3-50	Nähmaschinenöl. Technische Bedingungen. - Ersatz für GOST 973-41.

Gruppe B 48. Sonstige Erdölprodukte.

3-53	Ölgoudron. Technische Bedingungen. - Ersatz für GOST 783-47.
8-48	Erdölkoks. - Ersatz für GOST 3278-46.
1-50	Schweröl "Weichmacher". Technische Bedingungen. - Ersatz für GOST 2561-44.
3-55	Schieferöl "Weichmacher" für die Regenerierung von Gummi. Technische Bedingungen.
48-54	Schaumbildner "PO-1". Technische Bedingungen.
48-55	Kanal-Gasruß für die polygraphische und Lackfarben-Industrie.
97-54	Gemische zum Vergießen von Kabelmuffen. Technische Bedingungen.
1975-5?	Emulsole. Technische Bedingungen. - Ersatz für GOST 1975-43.

Declassified and Approved For Release @ 50-Yr 2014/05/08 : CIA-RDP81-01043R003800010001-4

Declassified and Approved For Release @ 50-Yr 2014/05/08 : CIA-RDP81-01043R003800010001-4

Index und Nummer des Standards	Benennung des Standards
	Gruppe B 49. Prüfungsmethoden. Verpackung. Markierung.
OST 2400-51	Erdölbitumen. Prüfungsmethoden. - Ersatz für GOST 2400-44, OST 17872, M.I. 6b-40, 6v-40, OST 7872-39, M.I. 35a, 36a, 36v.
ST 17872-40	M.I. 20k-40. Erdölprodukte. Prüfungsmethoden. Bestimmung der aromatischen Kohlenwasserstoffe in White-Spirit und im Benzin "Galoscha" nach der Methode der Anilinpunkte.
OST 4338-48	Helle Erdölprodukte. Methode zur Bestimmung der maximalen Höhe der nichtrußenden Flamme.
GOST 7978-56	Lösungsmittel. Methode der qualitativen Bestimmung des Gehalts an Tetraäthylblei.
GOST 6243-52	Emulsole und Pasten. Prüfungsmethoden. - Ersatz für OST 17872-38, M.I. 31a, 31b, 31v und 31g.
	Klasse B 9. Komponenten und Zusätze zu Kraftstoffen und Schmierölen.
	Gruppe B 95. Zusätze zu Schmierölen.
GOST 7189-54	Zusatz "AzNII-CIATIM-1". Technische Bedingungen.
GOST 1312-57	Zusatz CIATIM-339. Technische Bedingungen.

Declassified and Approved For Release @ 50-Yr 2014/05/08 : CIA-RDP81-01043R003800010001-4

Declassified and Approved For Release @ 50-Yr 2014/05/08 : CIA-RDP81-01043R003800010001-4

Nummer des Standards	Benennung des Standards
	Gruppe B 99. Prüfungsmethoden. Verpackung. Markierung.
-54	Zusätze und Schmieröle mit Zusätzen. Methode zur Bestimmung des Bariumgehalts.
-54	Zusätze und Schmieröle mit Zusätzen. Methode zur Bestimmung des Chlorgehalts.

Declassified and Approved For Release @ 50-Yr 2014/05/08 : CIA-RDP81-01043R003800010001-4

Declassified and Approved For Release @ 50-Yr 2014/05/08 : CIA-RDP81-01043R003800010001-4

ex und Nummer s Standards	Benennung des Standards
chnitt V: Metalle und Metallerzeugnisse.	
Klasse V 0. Allgemeine Regeln und Normen für das Hüttenwesen.	
Gruppe V 00. Termine und Begriffe.	
T 5272-50	Korrosion von Metallen. Terminologie. - Ersatz für OST VKS 8591 (Empfehlung).
T 5200-50	Metalle und Legierungen. Klassifizierung nach der chemischen Zusammensetzung. Terminologie (Empfehlung).
T 2601-44	Schweißen von Metallen. Terminologie (Empfehlung).
Gruppe V 03. Bearbeitung von Metallen im bildsamen Zustand, Schmiedestücke.	
ST 7505-55	Toleranzen, Bearbeitungszugaben und Schmiedezugaben für Gesenkschmiedeteile aus Fe-Metallen.
ST 2334-50	Schmiedestücke aus legiertem Stahl für allgemeine Verwendungszwecke. Klassifizierung und technische Bedingungen. - Ersatz für OST 793 und GOST 2334-43.
OST 7029-55	Freiformschmiedestücke aus Kohlenstoffstahl und legiertem Stahl. Bearbeitungszugaben und Toleranzen.
OST 7067-54	Freiformschmiedestücke aus Kohlenstoffstahl und legierter Stahl für die Herstellung auf Schmiedepressen. Bearbeitungszugaben und Toleranzen.

Declassified and Approved For Release @ 50-Yr 2014/05/08 : CIA-RDP81-01043R003800010001-4

Declassified and Approved For Release @ 50-Yr 2014/05/08 : CIA-RDP81-01043R003800010001-4

und Nummer Standards	Benennung des Standards
2335-50	Schmiedestücke aus Kohlenstoffstahl für allgemeine Verwendungszwecke. Klassifizierung und technische Bedingungen. - Ersatz für OST 793 und GOST 2335-43.

Gruppe V 05. Schweißen und Schneiden von Metallen, Löten, Nieten.

7871-56	Schweißdraht aus Aluminium und Aluminium-Legierung.
2246-54	Schweißdraht, Stahl. - Ersatz für GOST 2246-51.
2671-44	Schweiß-Stäbe aus Gußeisen.
5264-56	Schweißnähte. Lichtbogen-Handschweißung. Haupttypen und Konstruktionselemente. - Ersatz für GOST 5264-50.
2523-51	Stahlelektroden für Lichtbogen-Schweißung und Auftragschweißung. - Ersatz für GOST 2523-44.

Gruppe V 06. Schutzüberzüge.

2249-43	Zinküberzüge auf Stahlerzeugnissen. Klassifizierung. Technische Bedingungen.
3002-45	Nickelüberzüge und mehrschichtige Überzüge (Kupfer, Nickel, Chrom) auf Stahlerzeugnissen. Klassifizierung. Technische Bedingungen. Empfehlung.

Gruppe V 07. Sicherheitstechnik.

4476-46	Metallschrott. Regeln für die Verhütung von Explosion bei der Verarbeitung des Schrotts.

Declassified and Approved For Release @ 50-Yr 2014/05/08 : CIA-RDP81-01043R003800010001-4

Declassified and Approved For Release @ 50-Yr 2014/05/08 : CIA-RDP81-01043R003800010001-4

dex und Nummer es Standards	Benennung des Standards
Gruppe V 09. Prüfverfahren. Verpackung. Kennzeichnung.	
ST 4423-48	Materialien zur Ummantelung von Elektroden für Lichtbogenschweißung. Verfahren der Probenahme.
ST 1778-42	Metalle. Metallographische Ermittlung von nicht-metallischen Einschlüssen in Stahl.
ST 3565-47	Metalle. Verfahren der Verdrehprobe (Empfehlung).
ST 3248-46	Metalle. Verfahren der Prüfung auf Dauerstandfestigkeit (Empfehlung).
OST 1763-42	Metalle. Verfahren zur Bestimmung der Entkohlungstiefe von Halbfabrikaten und Teilen aus Stahl durch Mikroanalyse.
OST 2860-45	Metalle. Verfahren zur Bestimmung der Ermüdungsfestigkeit (Empfehlung).
OST 2999-45	Metalle. Verfahren der Härteprüfung mit Diamant-Pyramide.
OST 1524-42	Metalle. Verfahren zur Bestimmung der Kerbschlagzähigkeit.
OST 10241-40	Metalle. Prüfverfahren. Härteprüfung nach Brinell.
OST 10242-40	Metalle. Prüfverfahren. Härteprüfung nach Rockwell.
GOST 14 7-42	Metalle. Verfahren der Zugfestigkeitsprüfung von Metallen.

Declassified and Approved For Release @ 50-Yr 2014/05/08 : CIA-RDP81-01043R003800010001-4

Declassified and Approved For Release @ 50-Yr 2014/05/08 : CIA-RDP81-01043R003800010001-4

d Nummer ndards	Benennung des Standards
3-50	Überzüge aus Kupfer, Nickel und mehreren Metallen (mehrschichtig). Verfahren der chemischen Dickeprüfung. - Ersatz für GOST 2997-45 und GOST 3005-45.
7-46	Kupfer-, Nickel-, Chrom- und mehrschichtige Überzüge (Kupfer, Nickel, Chrom). Verfahren zur Bestimmung der Porosität (Empfehlung).
4-46	Zinnüberzüge. Verfahren zur Bestimmung der Porosität (Empfehlung).
3-46	Zinnüberzüge. Verfahren zur chemischen Bestimmung der Schichtdicke.
5-46	Zinküberzüge. Verfahren zur Bestimmung der Porosität (Empfehlung).
0-44	Zinküberzüge. Verfahren zur chemischen Bestimmung der Schichtdicke.
7	"Taschentuchprobe" (Doppelfaltprobe).
4	Kalt- und Warmbiegeprobe.
6	Biegeprobe auf Härtbarkeit.
8	Kaltstauchprobe.
85	Min- und Herbiege-Probe (hinsichtlich des auf Draht und Rundstäbe bezogenen Teiles ersetzt durch GOST 1579-42).
94	Schweißbarkeitsprobe durch Biegung.
93	Entrollprobe für Formmaterial.
1682	Breitprobe.
	Technologische Proben. Übersicht.

Declassified and Approved For Release @ 50-Yr 2014/05/08 : CIA-RDP81-01043R003800010001-4

Declassified and Approved For Release @ 50-Yr 2014/05/08 : CIA-RDP81-01043R003800010001-4

dex und Nummer es Standards	Benennung des Standards
ST 2331-43	Stahl und Gußeisen (unlegiert). Verfahren der chemischen Analyse. - Ersatz für OST NKTP 8892/2373 hinsichtlich des Teiles "Stahl und Gußeisen (unlegiert)".
ST 2604-44	Stahl und Gußeisen (legiert). Verfahren der chemischen Analyse. - Ersatz für OST NKTP 8892/2373 hinsichtlich des Teiles "Verfahren der Analyse von legierten Stählen und Gußeisen".
ST 5657-51	Baustahl. Verfahren der Prüfung auf Durchhärtbarkeit mit Hilfe der Stirnhärtungsprobe.
ST 7565-55	Stahl. Verfahren für die Probenahme zur Bestimmung der chemischen Zusammensetzung. - Ersatz für GOST 380-50 Abschnitt IV soweit dieser die Probenahme zur Bestimmung der chemischen Zusammensetzung betrifft.
OST 7564-55	Stahl. Verfahren für die Probenahme (Probenrohlinge) für mechanische und technologische Prüfungen. - Ersatz für GOST 380-50, Abschnitt IV, soweit dieser die Probenahme für mechanische Prüfungen betrifft.
OST 7268-54	Stahl. Verfahren zur Prüfung der Empfindlichkeit gegen Alterung durch mechanische Beanspruchungen.
OST 5639-51	Stahl. Verfahren zur Bestimmung der Korngröße.
OST 6130-52	Stahl. Verfahren zur Bestimmung der Zunderungsbeständigkeit.
OST 6032-51	Stahl. Verfahren zur Prüfung auf interkristalline Korrosion.

Declassified and Approved For Release @ 50-Yr 2014/05/08 : CIA-RDP81-01043R003800010001-4

Declassified and Approved For Release @ 50-Yr 2014/05/08 : CIA-RDP81-01043R003800010001-4

Nummer des Standards	Benennung des Standards
-55	Walzstahl. Allgemeine Vorschriften für die Abnahme, Verpackung, Kennzeichnung und Ausfertigung technischer Unterlagen. - Ersatz für GOST 380-50 Abschnitte III und V.
-51	Feinbleche aus Güteetahl. Verfahren zur Ermittlung der Mikrostruktur.
-55	Stahl. Vergleichsmuster für das Feingefüge.
-54	Schweißnähte. Verfahren der Gütekontrolle. - Ersatz für GOST 3242-46.
-55	Schweißnähte. Prüfung durch Röntgenaufnahmen und Durchleuchtung mit Gammastrahlen. - Ersatz für OST 20019-38.
-54	Schweißnähte. Verfahren zur Bestimmung der mechanischen Eigenschaften des Schweißgutes und der Schweißverbindungen. - Ersatz für GOST 3242-46 hinsichtlich des Teiles "mechanische Untersuchungen", OST 26040 und OST NKTP 7687/663.
2-54	Schweißnähte. Verfahren der Probenahme für chemische und Spektralanalyse. - Ersatz für OST 26045.

Klasse V 1. FE-Einsatzmetalle und Schlacken.

Gruppe V 11. Roheisen.

53-49	Holzkohlen-Gießereiroheisen in Masseln. - Ersatz für GOST 805-41 Teil Holzkohlen-Gießereiroheisen.
-49	Gießereiroheisen in Masseln (mit Koks erschmolzen). - Ersatz für GOST 805-41 Teil "Gießereiroheisen (mit Koks erschmolzen)".

Declassified and Approved For Release @ 50-Yr 2014/05/08 : CIA-RDP81-01043R003800010001-4

Declassified and Approved For Release @ 50-Yr 2014/05/08 : CIA-RDP81-01043R003800010001-4

dex und Nummer es Standards	Benennung des Standards
ST 4834-49	Gießerei-Sonderroheisen in Masseln. - Ersatz für GOST 805-41 Teil "Sonderroheisen".
ST 4831-49	Holzkohlen-Stahlroheisen in Masseln. - Ersatz für GOST 805-41 Teil "Holzkohlen-Stahlroheisen".
ST 805-49	Stahlroheisen (mit Koks erschmolzen). - Ersatz für GOST 805-41 Teil "Stahlroheisen (mit Koks erschmolzen)".
Gruppe V 12. Ferrolegierungen.	
ST 6008-51	Mangan metallisch. Marken und technische Bedingungen. - Ersatz für OST NKTP 2948.
OST 4762-49	Ferrolegierungen. Silikokalzium.
T 4756-49	Ferrolegierungen. Siliko-Mangan. - Ersatz für GOST V-1415-42 Teil "Siliko-Mangan".
OST 4760-49	Ferro-Legierungen. Ferrovanadium. - Ersatz für V-1415-42 Teil "Ferrovanadium".
OST 4758-55	Ferrolegierungen. Ferrowolfram. - Ersatz für GOST 4758-49.
OST 5199-50	Ferrolegierungen. Ferrowolfram mit Molybdän. Technische Bedingungen.
OST 4755-49	Ferrolegierungen. Ferromangan. - Ersatz für GOST V-1415-42 Teil "Ferromangan".

Declassified and Approved For Release @ 50-Yr 2014/05/08 : CIA-RDP81-01043R003800010001-4

Declassified and Approved For Release @ 50-Yr 2014/05/08 : CIA-RDP81-01043R003800010001-4

Nummer des Standards	Benennung des Standards
-49	Ferrolegierungen. Ferromangan im Hochofen erschmolzen. - Ersatz für GOST 805-41 Teil "Ferromangan im Hochofen erschmolzen".
-49	Ferrolegierungen. Ferromolybdän. - Ersatz für GOST V-1415-42 Teil "Ferromolybdän".
-49	Ferrolegierungen. Ferrosilizium. - Ersatz für GOST V-1415-42 Teil "Ferrosilizium".
-49	Ferrolegierungen. Ferrosilizium im Hochofen erschmolzen in Masseln. - Ersatz für GOST 805-41 Teil "Ferrosilizium im Hochofen erschmolzen".
-49	Ferrolegierungen. Ferrochrom. - Ersatz für GOST V-1415-42 Teil "Ferrochrom".
-49	Ferrolegierungen. Spiegeleisen in Masseln. - Ersatz für GOST 805-41 Teil "Spiegeleisen im Hochofen erschmolzen".
-54	Ferrotitan. Marken und technische Bedingungen. - Ersatz für GOST 4761-49.
-51	Chrom metallisch. Technische Bedingungen.

Gruppe V 17. Regenerierte Fe-Metalle und Abfälle.

-54	Regenerierte Fe-Metalle (zur Gattierung). Klassifizierung und technische Bedingungen. - Ersatz für GOST 2787-44.

Declassified and Approved For Release @ 50-Yr 2014/05/08 : CIA-RDP81-01043R003800010001-4

Declassified and Approved For Release @ 50-Yr 2014/05/08 : CIA-RDP81-01043R003800010001-4

dex und Nummer es Standards	Benennung des Standards
	Gruppe V 19. Prüfverfahren. Verpackung. Markierung.
ST 2887-45	Ferrolegierungen. Verfahren der chemischen Analyse. - Ersatz für OST NKTP 8893/2374, Teil "Verfahren der chemischen Analyse".
	Klasse V 2. Kohlenstoffstahl in Normalgüte (Walzmaterial in Normalgüte).
	Gruppe V 20. Klassifizierung, Nomenklatur und allgemeine Normen.
ST 380-50	Kohlenstoffstahl, warmgewalzt in Normalgüte. Klassifizierung und allgemeine technische Bedingungen. - Ersatz für GOST 380-41. (Abschnitt IV hinsichtlich der Probenahme für mechanische Prüfungen ersetzt durch GOST 7564-55, Abschnitt IV, hinsichtlich der Probenahme für die Bestimmung der chemischen Zusammensetzung ersetzt durch 7565-55, Abschnitte III und V ersetzt durch GOST 7566-55.
	Gruppe V 21. Blöcke, Knüppel, Brammen.
OST 4692-49	Walzstahl. Gewalzte Blöcke. Sortiment. - Ersatz für OST NKTP 2437.
OST 4693-51	Walzstahl. Knüppel quadratisch. Sortiment. - Ersatz für GOST 4693-49.
GOST 497-54	Kohlenstoffstahl warm gewalzt in normaler Güte. Walzblöcke und Knüppel zur weiteren Verarbeitung durch Walzen. Technische Bedingungen. - Ersatz für GOST 497-41.

Declassified and Approved For Release @ 50-Yr 2014/05/08 : CIA-RDP81-01043R003800010001-4

Declassified and Approved For Release @ 50-Yr 2014/05/08 : CIA-RDP81-01043R003800010001-4

Nummer des Standards	Benennung des Standards
-51	Kohlenstoffstahl warm gewalzt in Normalgüte. Rohlinge zum Schmieden und Pressen. Technische Bedingungen. - Ersatz für GOST 498-41.
Gruppe V 22. Formstahl und Profile.	
-57	Stahl-Abkant-Profile. U-Profil ungleichschenklig Sortiment.
-57	Stahl-Abkant-Profile. U-Profil gleichschenklig (h=b). Sortiment.
-57	Stahl-Abkant-Profile. U-Profil gleichschenklig (h b). Sortiment.
-57	Stahl-Abkant-Profile. U-Profil gleichschenklig (h b). Sortiment.
-57	Stahl-Abkant-Profile. Trogförmiges Profil. Sortiment.
-57	Stahl-Abkant-Profile. C-Profile. Sortiment.
-57	Stahl-Abkant-Profile. Winkel, ungleichschenklig. Sortiment.
-57	Stahl-Abkant-Profile. Winkel, gleichschenklig. Sortiment.
-57	Stahl-Abkant-Profile. Form-Profile. Sortiment.
-41	Runddraht warm gewalzt aus niedriggekohltem Stahl in Normalgüte. - Ersatz für OST NKTP 2905 und OST 2577 (Teil "Sortiment" ersetzt durch GOST 2590-51).
-52	Kranschienen. - Ersatz für GOST 4120-48 und GOST 4121-48.

Declassified and Approved For Release @ 50-Yr 2014/05/08 : CIA-RDP81-01043R003800010001-4

Declassified and Approved For Release @ 50-Yr 2014/05/08 : CIA-RDP81-01043R003800010001-4

Index und Nummer des Standards	Benennung des Standards
ST 2591-51	Quadratstahl warm gewalzt. Sortiment. - Ersatz für GOST 2591-44.
ST 2590-51	Rundstahl warm gewalzt. Sortiment. - Ersatz für GOST 2590-44.
ST 8320-57	Warmgewalzter Rundstahl mit veränderlichem Längsprofil, hergestellt durch Querwalzen. Hauptdaten.
ST 5781-53	Period. Stahlprofile warm gewalzt zur Bewehrung von Stahlbetonkonstruktion. - Ersatz für GOST 5781-51.
ST 8319-57	Warmgewalzter Stahl mit veränderlichem Längsprofil, hergestellt durch Längswalzen. Hauptdaten.
ST 7511-55	Stahlprofile für Fensterrahmen und Oberlichter von Industriegebäuden. - Ersatz für OST 10029-39.
ST 924-51	Stahl für Ankerketten. Technische Bedingungen. - Ersatz für GOST 924-41.
ST 7314-55	Niedrig legierter Walzstahl mit veränderlichem Längsprofil zur Bewehrung normaler Stahlbetonkonstruktionen und für Spannbeton.
ST 6184-52	Walzstahl. I-Träger, leichte Ausführung. Sortiment.
ST [illegible]-56	Walzstahl. I-Träger. Sortiment. - Ersatz für OST [illegible].
ST [illegible]-52	Walzstahl. I-Träger, breitflanschig. Sortiment.

Declassified and Approved For Release @ 50-Yr 2014/05/08 : CIA-RDP81-01043R003800010001-4

Declassified and Approved For Release @ 50-Yr 2014/05/08 : CIA-RDP81-01043R003800010001-4

Nummer des Standards	Benennung des Standards
-55	Walzstahl für Spundbohlen. - Ersatz für GOST 4781-49.
-53	Walzstahl. Profile für verschiedene Verwendungszwecke. Sortiment. - Ersatz für GOST 5157-49.
-50	Gewalzte Stahlprofile für Traktoren. Sortiment.
-51	Gewalzte Sonderprofile aus Stahl für den Waagenbau. Sortiment.
-50	Gewalzte Spezial-Stahlprofile für den Lokomotiv- und Waggonbau. Sortiment. - Ersatz für OST 10028-39.
	Gewalzte Spezial-Stahlprofile für Hufeisenstollen vom Typ "Neuss".
-53	Spezial-Stahlprofile für landwirtschaftliche Maschinen. Sortiment. - Ersatz für GOST 3294-50.
-52	Gewalzte Stahl-Spezialprofile für den Schiffbau. Sortiment. - Ersatz für GOST 5353-50.
-39	Winkelstahl, ungleichschenklig. Sortiment. - Ersatz für OST 15.
-39	Winkelstahl, gleichschenklig. Sortiment. - Ersatz für OST 14.
-50	Walzstahl. Flanschwinkel. Sortiment. - Ersatz für OST 10011-39.
-56	Walzstahl. U-Stahl A. Sortiment.
-52	Walzstahl. U-Stahl, leichte Ausführung. Sortiment.
-39	Walzstahl. U-Stahl. Sortiment. - Ersatz für OST NTP 456.

Declassified and Approved For Release @ 50-Yr 2014/05/08 : CIA-RDP81-01043R003800010001-4

Declassified and Approved For Release @ 50-Yr 2014/05/08 : CIA-RDP81-01043R003800010001-4

dex und Nummer es Standards	Benennung des Standards
ST 499-41	Kohlenstoffstahl warm gewalzt für Nieten. Technische Bedingungen. - Ersatz für OST NKTP 2900.
ST 536-53	Kohlenstoffstahl warm gewalzt für Stehbolzen in Kesseln. Technische Bedingungen. - Ersatz für GOST 536-41.
ST 535-52	Kohlenstoffstahl warm gewalzt in Normalgüte. Formstahl. Technische Bedingungen. - Ersatz für GOST 535-45.
ST 6234-52	Periodische Stahlprofile, kalt gebreitet zur Bewehrung von Stahlbetonkonstruktionen.
M 4093	Kollstahl blank gezogen. Sortiment. - Ersatz für OST 300.

Gruppe 23. Bleche und Flachquerschnitte.

OST 5343-54	Weißblech. - Ersatz für GOST 5343-50.
OST 7530-55	Feuerverzinntes Weißblech in Bunden.
OST 1127-47	Schwarzblech poliert. - Ersatz für GOST V-1127-41.
GOST 5521-50	Kohlenstoffstahl warm gewalzt für den Schiffbau. Technische Bedingungen. - Ersatz für OST NKTP 2904.
GOST 6612-53	Stahl. Rohlinge für Lokomotivrahmen. Technische Bedingungen.
GOST 3665-47	Stahl. Wellblech. - Ersatz für OST 5237.

Declassified and Approved For Release @ 50-Yr 2014/05/08 : CIA-RDP81-01043R003800010001-4

Declassified and Approved For Release @ 50-Yr 2014/05/08 : CIA-RDP81-01043R003800010001-4

d Nummer ndards	Benennung des Standards
6-47	Stahlblech dekapiert. - Ersatz für GOST V-1386-42 (hinsichtlich des Sortiments ersetzt durch GOST 8075-56).
9-41	Stahlbleche für Lokomotivkessel und Feuerungen. Technische Bedingungen. - Ersatz für OST NKTP 4055.
3-47	Stahl-Dachbleche. - Ersatz für GOST V-1393-42 (hinsichtlich des Sortiments ersetzt durch GOST 8075-56).
6-39	Stahl. Riffelbleche. Sortiment. - Ersatz für OST 26.
0-56	Bleche aus Kohlenstoffstahl für den Kesselbau. Technische Bedingungen. - Ersatz für GOST 4133 und OST 4134.
4	Bleche aus Kohlenstoffstahl für Kessel und Feuerungen von Fluß- und Seeschiffen. Technische Bedingungen.
03-51	Walzstahl. Flachquerschnitte. Sortiment. - Ersatz für GOST 103-41.
81-51	Stahl-Grobbleche. Sortiment. - Ersatz für OST 10019-39.
80-57	Stahl-Feinbleche. Sortiment. - Ersatz für GOST 3680-47.
82-51	Breitflachstahl (Universalstahl). Sortiment. - Ersatz für GOST 82-41.
0-52	Feinbleche und Breitflachstahl (Universalstahl) aus Kohlenstoffstahl normaler Güte. Technische Bedingungen. - Ersatz für GOST 500-41.

Declassified and Approved For Release @ 50-Yr 2014/05/08 : CIA-RDP81-01043R003800010001-4

Declassified and Approved For Release @ 50-Yr 2014/05/08 : CIA-RDP81-01043R003800010001-4

Index und Nummer des Standards	Benennung des Standards
OST 8075-56	Verzinkte und dekapierte Stahl-Feinbleche zur Dacheindeckung. Sortiment. - Ersatz für GOST 1386-47, GOST 1393-47, GOST 7118-54 hinsichtlich des Sortiments.
OST 7118-54	Stahl-Feinbleche verzinkt. - Ersatz für OST NKTP 3212.
OST 501-52	Feinbleche aus Kohlenstoffstahl normaler Güte. Technische Bedingungen. - Ersatz für GOST 501-41.
OST 6765-53	2-schichtige Stahlbleche für Streichbretter (Pflugscharen). Technische Bedingungen.
OST 6713-53	Kohlenstoffstahl warmgewalzt für den Brückenbau. Technische Bedingungen. - Ersatz für OST 12535-38.

Gruppe V 24. Bänder.

OST 6009-51	Stahlband warmgewalzt. Sortiment. - Ersatz für OST NKTP 2397.
OST 503-41	Kaltgewalzte Bänder aus niedrig gekohltem Stahl. - Ersatz für OST NKM 4382.
OST 3560-47	Verpackungs-Bandstahl. - Ersatz für OST NKTP 7879/842.

Klasse V 3. Gütestahl und Sondergütestahl.

Gruppe V 30. Klassifizierung, Nomenklatur und allgemeine Normen.

OST 5632-51	Stahl, hoch legiert, nicht rostend, hitzebeständig und Widerstandslegierungen. Klassifizierung und Marken.

Declassified and Approved For Release @ 50-Yr 2014/05/08 : CIA-RDP81-01043R003800010001-4

Declassified and Approved For Release @ 50-Yr 2014/05/08 : CIA-RDP81-01043R003800010001-4

...d Nummer ...ndards	Benennung des Standards
Gruppe V 31. Blöcke, Knüppel, Brammen.	
...51-55	Geschmiedete Rohlinge für Warmgesenke. - Ersatz für GOST 932-41, GOST 933-41 und GOST 934-41.
...3-52	Qütestahl und Sondergütestahl. Walzblöcke und Knüppel zur Weiterverarbeitung durch Walzen. Technische Bedingungen.
Gruppe V 32. Form-Walzmaterial und Profile.	
...37-42	Walzdraht aus Kohlenstoffstahl für Seile (die Gültigkeit dieses Standards ist bis zum Erlaß einer besonderen Verordnung aufgehoben).
...51-48	Walzdraht für Fernmeldeleitungen. - Ersatz für OST NKTP 6066/203.
...10-47	Stahlprofile warmgewalzt für den Flugzeugbau. Technische Bedingungen.
...17-55	Gezogener Rundstahl. Sortiment. - Ersatz für OST NKTP 7128.
...19-55	Federstahl warmgewalzt. Sortiment. - Ersatz für GOST 2052-53 und GOST 5267-50 hinsichtlich des Sortiments von Federstahl.
...79-51	Sechskantstahl warmgewalzt. Sortiment. - Ersatz für GOST 2879-45.
...50-51	Schnellarbeitsstahl warmgewalzt und geschmiedet, rund und quadratisch. Sortiment. - Ersatz für GOST 1133-41 Teil "Schnellarbeitsstahl".
...952-51	Schnellarbeitsstahl. Technische Bedingungen. - Ersatz für NKTP 4112.

Declassified and Approved For Release @ 50-Yr 2014/05/08 : CIA-RDP81-01043R003800010001-4

Declassified and Approved For Release @ 50-Yr 2014/05/08 : CIA-RDP81-01043R003800010001-4

Index und Nummer des Standards	Benennung des Standards
OST 1133-41	Werkzeugstahl warmgewalzt und geschmiedet, rund und quadratisch. Sortiment. - Ersatz für OST NKTP 4113 und OST NKTP 4114 (Teil "Schnellarbeitsstahl" ersetzt durch GOST 5950-51).
OST 5950-51	Werkzeugstahl legiert. Technische Bedingungen. - Ersatz für OST 14958-39.
OST 1435-54	Werkzeugstahl unlegiert. Technische Bedingungen. - Ersatz für GOST V-1435-42 und GOST V-1948-42.
KTP 7129 und Ersatz	Qualitätsstahl kalt gezogen (Baustahl) quadratisch. Sortiment. - Ersatz für OST VKS 7129.
KTP 7130 und Ersatz	Qualitätsstahl kalt gezogen (Baustahl), Sechskant. Sortiment. - Ersatz für OST VKS 7130.
OST 1050-52	Kohlenstoffqualitätsstahl warm gewalzt (Baustahl). Formstahl. Klassifizierung und technische Bedingungen. - Ersatz für GOST V-1050-41.
OST 1051-50	Qualitätsbaustahl kalt gezogen. Technische Bedingungen. - Ersatz für GOST V-1051-41.
OST 2052-53	Qualitäts-Federstahl, warm gewalzt. Technische Bedingungen. - Ersatz für GOST V-2052-43, GOST 1496-42 und GOST 1069-41 (hinsichtlich des Sortiments für Federstahl ersetzt durch GOST 7419-55).
OST 1414-54	Automatenstahl. Technische Bedingungen. - Ersatz für GOST V-1414-42.

Declassified and Approved For Release @ 50-Yr 2014/05/08 : CIA-RDP81-01043R003800010001-4

Declassified and Approved For Release @ 50-Yr 2014/05/08 : CIA-RDP81-01043R003800010001-4

d Nummer ndards	Benennung des Standards
3-48	Baustahl legiert. Formstahl. Klassifizierung und technische Bedingungen. - Ersatz für OST NKTP 7124.
9-44	Rundstahl mit erhöhter Oberflächengüte und Maßgenauigkeit. (Silberdraht). Sortiment.
8-44	Rundstahl mit erhöhter Oberflächengüte und Maßgenauigkeit (Silberdraht). Technische Bedingungen.
9-53	Legierter Stahl warm gewalzt zur Herstellung von Nieten. Technische Bedingungen.
8-57	Stahl niedrig legiert. Technische Bedingungen. Ersatz für GOST 5058-49
0-50	Gewalzte Spezial-Stahlprofile für Feilen und Raspeln. - Ersatz für OST NKTP 7430/563.
2-54	Formstahl für Dauermagneten. - Ersatz für OST NKTP 3543.
9-51	Formstahl nicht rostend und säurefest. Technische Bedingungen.
01-47	Chromstahl für Kugel- und Rollenläger. Technische Bedingungen. - Ersatz für GOST 801-41.

Gruppe V 33. Bleche und Flachquerschnitte.

1-48	Grobbleche warm gewalzt aus Qualitäts-Kohlenstoffstahl (Baustahl) für den Kraftfahrzeugbau.
05-48	Werkzeugstahl warm gewalzt und geschmiedet, Flachquerschnitte. Sortiment. - Ersatz für OST 10007-38.

Declassified and Approved For Release @ 50-Yr 2014/05/08 : CIA-RDP81-01043R003800010001-4

Declassified and Approved For Release @ 50-Yr 2014/05/08 : CIA-RDP81-01043R003800010001-4

Index und Nummer des Standards	Benennung des Standards
OST 803-50	Qualitätsstahl warm gewalzt in Flachquerschnitten zum Plattieren. - Ersatz für GOST 803-41.
ST 10222-39	Güteblech aus Stahl mit normalem Mangangehalt für den Schiffbau.
OST 2672-52	Bleche aus Baustahl für den Flugzeugbau. Technische Bedingungen. - Ersatz für GOST 2672-44.
OST 3836-47	Feinbleche aus niedrig gekohltem Stahl für elektrotechnische Zwecke. Technische Bedingungen. - Ersatz für OST 10006-38 Teil "Werkstoff für elektrotechnische Zwecke".
OST 5497-50	Feinbleche aus Sägenstahl für Baumwollreinigungsmaschinen. Technische Bedingungen.
OST 1530-42	Flachstahl (Halbzeug) warm gewalzt aus unlegiertem Güteстahl.
OST 6422-52	Flachstahl zur Herstellung von Muttern. - Ersatz für OST NKTP 4197.
OST 7350-55	Feinbleche hochlegiert, nicht rostend, säurefest und zunderungsbeständig.
OST 1577-53	Grobblech aus unlegiertem Güte-baustahl. Technische Bedingungen. - Ersatz für GOST 1577-42.
OST 1542-54	Feinbleche aus legiertem Baustahl. Technische Bedingungen. - Ersatz für GOST V-1542-42.
OST [illegible]14-56	Güte-Feinbleche aus Kohlenstoffstahl. Technische Bedingungen. - Ersatz für GOST [illegible]

Declassified and Approved For Release @ 50-Yr 2014/05/08 : CIA-RDP81-01043R003800010001-4

Declassified and Approved For Release @ 50-Yr 2014/05/08 : CIA-RDP81-01043R003800010001-4

	Bezeichnung des Standard.
62-50	Feinbleche nicht rostend, säurefest und zunderungsbeständig. Technische Bedingungen.
02-54	Stahl-Feinbleche für elektrotechnische Zwecke. - Ersatz für GOST 802-44.

Gruppe V 34. Bänder.

15-54	Bänder aus Widerstandslegierungen, hitzebeständig. - Ersatz für GOST 2615-44.
59-47	Stahlband zum Panzern von Kabel.- Ersatz für OST NKTP 7167/383.
32-47	Stahlband für Buchsen von Fahrrad- und Motorradketten.
33-47	Stahlband für Rollen von Fahrrad- und Motorradketten.
40-42	Bänder (Halbzeug) warm gewalzt aus Werkzeugstahl.
43-42	Bänder aus Werkzeugstahl kalt gewalzt.
[illegible]-54	Bandstahl nicht rostend. - Ersatz für GOST 4986-49.
[illegible]4-55	[illegible]stahlband. [illegible] - Ersatz für GOST 2614-44.
[illegible]-55	[illegible] Bänder [illegible]

Declassified and Approved For Release @ 50-Yr 2014/05/08 : CIA-RDP81-01043R003800010001-4

Declassified and Approved For Release @ 50-Yr 2014/05/08 : CIA-RDP81-01043R003800010001-4

Index und Nummer des Standards	Benennung des Standards
	Klasse V 4. Erzeugnisse aus Fe-Metallen für die Eisenbahn.
	Gruppe V 41. Bandagen, Räder, Achsen.
OST 398-41	Bandagen aus Kohlenstoffstahl, roh, für Lokomotiven, Tender und Waggons der Breitspurbahnen. Technische Bedingungen. - Ersatz für OST 5094.
NTP 3113	Bandagen aus Kohlenstoffstahl für Lokomotiven, Tender und Waggons der Schmalspurbahnen. Technische Bedingungen.
OST 5000-49	Bandagen roh für Waggons und Tender der Breitspurbahnen. Abmessungen. - Ersatz für NKPS 8146/84.
OST 5257-50	Bandagen roh für Straßenbahnwagen. - Ersatz für OST NKTP 2403.
OST 3225-46	Bandagen roh für Lokomotiven der Breitspurbahnen. Abmessungen. - Ersatz für OST 3666 und OST 3667.
OST 3708-47	Bandagen roh für Dampflokomotiven der 750 mm Spur. Abmessungen.
OST 3709-47	Bandagen roh für Tender und Waggons der 750 mm Spur. Abmessungen.
OST 4728-53	Achsrohlinge für das rollende Material der Breitspurbahnen. - Ersatz für GOST 74-40 und GOST 4728-49.
GOST 6143-52	Achsrohlinge für Straßenbahnwagen. Technische Bedingungen.
NKTP 6795/1706	Ganz gewalzte Räder. Abmessungen.

Declassified and Approved For Release @ 50-Yr 2014/05/08 : CIA-RDP81-01043R003800010001-4

Declassified and Approved For Release @ 50-Yr 2014/05/08 : CIA-RDP81-01043R003800010001-4

nd Nummer andards	Benennung des Standards
08-53	Achsen für Waggons und Tender der Breitspurbahnen. Technische Bedingungen. - Ersatz für GOST 4008-48.
90-53	Achsen für U-Bahnwagen aus Kohlenstoffstahl. Technische Bedingungen.
81-53	Achsen für Lokomotiven der Breitspurbahnen. - Technische Bedingungen. Ersatz für GOST 3261-46.
91-48	Radscheiben gegossen für das rollende Material der Breitspurbahnen. Technische Bedingungen. - Ersatz für OST 788.

Gruppe V 42. Schienen, Laschen, Unterlegplatten.

70-55	Kreuzungen mit gegossenem Herzstück für die Schienentypen R-50 und R-43. Technische Bedingungen.
93-56	Schienenlaschen mit beidseitigem Wulst für Schienentyp R-65 (Breitspurbahnen). Sortiment.
33-54	Schienenlaschen zweiwulstig für Breitspurgleise. - Ersatz für GOST 4133-48.
38-55	Schienenlaschen mit beidseitigem Wulst für Schienentyp R-33.
75-53	Unterlagplatten für Schienen, Sonderausführung. Hauptabmessungen.
056-54	Unterlagplatten für die Schienen R-50 und R-43 der Schmalspurbahnen. Sortiment.
4-55	Unterlegplatten für Schienentyp R-65 (Breitspurbahnen). Sortiment.
	Unterlegplatten für [illegible] technische Bedingungen. - Ersatz für GOST [illegible]

Declassified and Approved For Release @ 50-Yr 2014/05/08 : CIA-RDP81-01043R003800010001-4

Declassified and Approved For Release @ 50-Yr 2014/05/08 : CIA-RDP81-01043R003800010001-4

Index und Nummer des Standards	Benennung des Standards
OST 7637-55	Unterlegplatten, einseitig für Schienentyp R-33.
OST 6421-52	Schienen für Weichenzungen. Hauptabmessungen. - Ersatz für OST 123, OST 124, OST 125, OST 126 und OST 127.
OST 3542-47	Eisenbahnschienen für Breitspur. Sortiment. - Ersatz für OST 118, OST 119, OST 120, OST 121 und OST 122.
OST 7173-54	Eisenbahnschienen Typ R-43. Abmessungen. - Ersatz für GOST 3542-47 Teil "Schienentype R-43".
OST 7174-54	Eisenbahnschienen Typ R-50. Abmessungen. - Ersatz für GOST 3542-47 Teil "Schienentype R-50".
OST 8161-56	Eisenbahnschienen, Typ R-65. Abmessungen.
OST 6368-52	Eisenbahnschienen für Schmalspur. Sortiment. - Ersatz für OST NKTP 7688/664, OST NKTP 7689/665, OST NKTP 7690/666, OST NKTP 7691/667, OST NKTP 7692/668, OST NKTP 7693/669 und OST NKTP 7694/670.
OST 5876-51	Eisenbahnschienen für Schmalspur, Typen R-15, R-18, R-24. Technische Bedingungen.
OST 5633-51	Eisenbahnschienen für Breitspur mit Gewichten bis 45 kg/lfd. m. aus Bessemer Stahl. Technische Bedingungen. - Ersatz für GOST 4224-47 Teil "Schienen aus Bessemer Stahl".
OST 6726-53	Eisenbahnschienen für Breitspur (Industrieausführung) Typ R-33. Sortiment (Gültig bis ...)

Declassified and Approved For Release @ 50-Yr 2014/05/08 : CIA-RDP81-01043R003800010001-4

Declassified and Approved For Release @ 50-Yr 2014/05/08 : CIA-RDP81-01043R003800010001-4

...id Nummer ...ndards	Benennung des Standards
...21-55	Schienen für Breitspurgleise, Typ R-33. Technische Bedingungen.
...24-54	Eisenbahnschienen für Breitspur, Typen R-50 und R-43 aus Mn-Stahl. Technische Bedingungen. - Ersatz für GOST 4224-48 Teil "Schienen aus Mn-Stahl".
...24-54	Eisenbahnschienen für Breitspur, Type R-50 aus Mn-Stahl. Technische Bedingungen.
...50-56	Schienen für Breitspurgleise, Typ R-65 aus Mn-Stahl. Technische Bedingungen.
...44-53	Rillenschienen für Straßenbahnen.
...45-53	Befestigungselemente für Straßenbahn-Rillenschienen.
...41-56	Befestigungselemente für Schmalspurgleise. Laschen. - Ersatz für OST NKTP 7696/672, OST NKTP 7697/673, OST NKTP 7698/674, OST NKTP 7699/675 und OST NKTP 7700/676.
...42-56	Befestigungselemente für Schmalspurgleise. Unterlegplatten. - Ersatz für OST NKTP 7702/678 und OST NKTP 7703/679.

...asse V 5. Buntmetalle und deren Legierungen. Walzmaterial aus Buntmetall.

Gruppe V 50. Klassifizierung, Nomenklatur und allgemeine Normen.

...500-57	Erzeugnisse aus Edelmetallen. Sortiment und technische Bedingungen.
...5015-49	Platingefäß. Chemisch-analytische Arbeiten, bei denen die Verwendung von Platingefäßen erforderlich.

Declassified and Approved For Release @ 50-Yr 2014/05/08 : CIA-RDP81-01043R003800010001-4

Declassified and Approved For Release @ 50-Yr 2014/05/08 : CIA-RDP81-01043R003800010001-4

Index und Nummer des Standards	Benennung des Standards
Gruppe V 51. Buntmetalle und deren Legierungen (einschl. seltene Metalle).	
OST 295-47	Aluminium zur Desoxydierung und Herstellung von Ferrolegierungen. Technische Bedingungen. - Ersatz für GOST 295-41.
OST 3549-55	Mittenaluminium in Barren. - Ersatz für GOST 3549-47.
OST 1209-53	Kalziumweißmetall. Technische Bedingungen. - Ersatz für GOST 1209-50.
OST 1320-55	Zinn- und Bleiweißmetalle. - Ersatz für GOST 1320-41.
OST 493-54	Zinnfreie Bronzen. Marken. - Ersatz für GOST 493-41.
OST 5017-49	Zinnbronzen; Knetlegierungen. Marken.
OST 6835-56	Gold- und Goldlegierungen. Marken. - Ersatz für GOST 6835-54.
OST 7980-56	Gold- und Goldlegierungen. Analysenverfahren.
OST 6902-56	Rauschgold. - Ersatz für GOST 6902-54.
OST 1467-42	Kadmium. Klassifizierung und technische Bedingungen. - Ersatz für OST ZM 13-39 Teil "Klassifizierung und technische Bedingungen."
OST 546-41	Kupferkathoden. Technische Bedingungen. - Ersatz für OST NKTP 5672.
OST 123-49	Kobald metallisch. - Ersatz für GOST 123-41.
OST 2169-43	Silizium kristallin. Klassifizierung und technische Bedingungen.

Declassified and Approved For Release @ 50-Yr 2014/05/08 : CIA-RDP81-01043R003800010001-4

Declassified and Approved For Release @ 50-Yr 2014/05/08 : CIA-RDP81-01043R003800010001-4

ex und Nummer Standards	Benennung des Standards
T 1067-41	Kupfer-Nickel-Legierungen. Klassifizierung und technische Bedingungen.
T 804-56	Hüttenmagnesium in Barren. Klassifizierung und technische Bedingungen. - Ersatz für GOST 804-49.
T 859-41	Kupfer. Klassifizierung. - Ersatz für OST CM 21-39 Teil "Klassifizierung"
T 849-56	Nickel. - Ersatz für GOST 849-49.
T 860-41	Zinn. Klassifizierung, technische Bedingungen und Verfahren der chemischen Analyse. - Ersatz für OST CM 27-39 (Teil "Verfahren der chemischen Analyse" ersetzt durch GOST 5637-51).
T 8395-57	Platin, Paladium, Iridium, Rhodium und deren Legierungen. Marken.
T 1534-42	Kupfer-Zink-Lote. Klassifizierung und technische Bedingungen. - Ersatz für OST 2984.
T 1499-54	Zinn-Blei-Lote. - Ersatz für GOST 1499-42 und GOST 4479-48.
T 8190-56	Silberlote. - Ersatz für OST 2982.
T 4658-49	Quecksilber. - Ersatz für OST CM 33-40.
T 3778-56	Blei. - Ersatz für GOST 3778-47.
T 1292-41	Artimonblei. Klassifizierung und technische Bedingungen. - Ersatz für OST CM 116-40 Teil "Klassifizierung und technische Bedingungen".
T 6836-54	Silber und Silber-Kupfer-Legierungen. Marken.
ST 7979-56	Silber und Silber-Kupfer-Legierungen. Analysenverfahren.

Declassified and Approved For Release @ 50-Yr 2014/05/08 : CIA-RDP81-01043R003800010001-4

Declassified and Approved For Release @ 50-Yr 2014/05/08 : CIA-RDP81-01043R003800010001-4

Index und Nummer des Standards	Benennung des Standards
GOST 6903-56	Rauschsilber. - Ersatz für GOST 6903-54.
GOST 1521-50	Silumin in Barren. Marken und technische Bedingungen. - Ersatz für GOST 1521-42.
GOST 4004-52	Aluminiumbarren zur Drahtherstellung. Ersatz für GOST 4004-48.
GOST 193-53	Kupferbarren. -Ersatz für GOST 193-47.
GOST 4515-48	"Kupfer-Phosphor-Legierungen". Klassifizierung und technische Bedingungen. - Ersatz für OST MKP 3135.
GOST 5235-50	Lettermetall, zinnhaltig. Technische Bedingungen.
GOST 4784-49	Aluminium-Knet-Legierungen. Marken.
GOST 2685-53	Aluminium-Gieß-Legierungen. Klassifizierung und technische Bedingungen. - Ersatz für GOST 2685-44.
GOST 7117-54	Antifriktionslegierungen auf Zinkbasis. Marken.
GOST 2581-55	Magnesium-Legierungen in Barren. Technische Bedingungen. - Ersatz für GOST 2581-44.
GOST 2856-55	Magnesium-Gieß-Legierungen. Marken. - Ersatz für GOST 2856-45.
GOST 1019-47	Kupfer-Zink-Legierungen (Messing). Klassifizierung. - Ersatz für GOST V-1019-41.

Declassified and Approved For Release @ 50-Yr 2014/05/08 : CIA-RDP81-01043R003800010001-4

Declassified and Approved For Release @ 50-Yr 2014/05/08 : CIA-RDP81-01043R003800010001-4

und Nummer Standards	Benennung des Standards
4116-48	Legierungen auf Kupferbasis für Kunstguß in Barren. Klassifizierung und technische Bedingungen.
492-52	Nickel- und Kupfer-Nickel-Legierungen. Marken. - Ersatz für GOST 492-41.
7131/515	Lettermetall.
7412/642	Legierungen für Stereotypien.
5188-49	Lettermetall, zinnfrei. Marken und technische Bedingungen.
1089-41	Antimon. Klassifizierung und technische Bedingungen. - Ersatz für OST ZM 40-40 Teil "Klassifizierung und technische Bedingungen".
3640-47	Zink. Klassifizierung und technische Bedingungen. - Ersatz für OST ZM 47-40.

Gruppe V 53. Bleche und Flachquerschnitte.

6837-54	Goldanoden.
1468-53	Kadmiumanoden. - Ersatz für GOST V-1468-42.
707-41	Kupferanoden.
2132-43	Nickelanoden. - Ersatz für OST 4271.
6838-54	Silberanoden.
1160-41	Zinkanoden.
1946-50	Bleche aus Aluminium und Aluminiumlegierungen. Sortiment. - Ersatz für OST CM 40-40 Teil "Sortiment der Bleche" und GOST V-1946-42.

Declassified and Approved For Release @ 50-Yr 2014/05/08 : CIA-RDP81-01043R003800010001-4

Declassified and Approved For Release @ 50-Yr 2014/05/08 : CIA-RDP81-01043R003800010001-4

Index und Nummer des Standards	Benennung des Standards
GOST 4977-52	Bleche aus Legierungen der Duraluminiumgruppe, plattiert. Technische Bedingungen.- Ersatz für GOST 4977-49.
GOST 7869-56	Bleche und Flachquerschnitte aus Aluminium. Technische Bedingungen. - Ersatz für OST CM 403-40 Teil "Technische Bedingungen".
GOST 7221-54	Bleche und Bänder aus Gold, Goldlegierungen, Silber und Silber-Kupfer-Legierungen.
GOST 4124-48	Bleche und Bänder aus schweren Buntmetallen sowie deren Legierungen. Sortiment.
GOST 931-52	Bleche und Bänder aus Messing. - Ersatz für GOST 931-41 und OST CM 406-39.
GOST 6235-52	Bleche und Bänder aus Nickel. - Ersatz für OST NKTP 7584-617.
GOST 495-50	Kupferbleche. Sortiment und technische Bedingungen. - Ersatz für OST NKTP 8562/1754 Teil "Bleche", GOST 495-41 und OST CM 441-39.
CM 414-39	Walzblei für normale Beanspruchung. Sortiment und technische Bedingungen. - Ersatz für OST NKTP 5776/126 und OST NKTP 5768/127.
GOST 1202-54	Zinkbleche für Klischees. - Ersatz für GOST 1202-41.
GOST 538-41	Zinkbleche für allgemeine Verwendungszwecke. Sortiment und technische Bedingungen. - Ersatz für OST CM 417-39.
GOST 6499-53	Zinkbleche für Offsetdruck - Ersatz für OST CM 411-40.

Declassified and Approved For Release @ 50-Yr 2014/05/08 : CIA-RDP81-01043R003800010001-4

Declassified and Approved For Release @ 50-Yr 2014/05/08 : CIA-RDP81-01043R003800010001-4

und Nummer Standards	Benennung des Standards
4134-48	Kupfer-Kadmium-Legierung für Schleifringe (Flachquerschnitte). Technische Bedingungen.
3568-47	Kupfer für Schleifringe von elektrischen Maschinen.
1150-41	Zinkplatten für Kessel. Sortiment und technische Bedingungen.
806-51	Bimetallstreifen. Bimetall I.
807-51	Bimetallstreifen. Bimetall 3.
5063-49	Flachquerschnitte aus Kupfer-Nickel-Legierungen. Sortiment und technische Bedingungen. - Ersatz für OST CM 478-39 (Teil "Flachquerschnitte"), OST CM 471-39 und OST CM 413-39).
6398-57	Flachquerschnitte aus Platin, Paladium, Iridium, Rhodium und deren Legierungen. Sortiment.
83 9-57	Flachquerschnitte aus Platin, Paladium, Iridium, Rhodium und deren Legierungen. Technische Bedingungen.
1595-47	Flachquerschnitte und Bänder aus Aluminium-Mangan-Bronze. Sortiment. Technische Bedingungen. - Ersatz für OST [illegible]-42 [illegible] der Bänder" ersetzt durch OST [illegible]-47

Declassified and Approved For Release @ 50-Yr 2014/05/08 : CIA-RDP81-01043R003800010001-4

Declassified and Approved For Release @ 50-Yr 2014/05/08 : CIA-RDP81-01043R003800010001-4

Index und Nummer des Standards	Benennung des Standards
GOST 1761-50	Flachquerschnitte und Bänder aus Zinn-Phosphor- und Zinn-Zink-Bronze. Sortiment und technische Bedingungen. - Ersatz für GOST 1761-42.
GOST 6688-53	Flachquerschnitte aus Messing, scharfkantig. - Ersatz für OST CM 476-40.
GOST 5362-50	Flachquerschnitte aus Messing. Technische Bedingungen.
GOST 5369-52	Flachquerschnitte aus Kupfer für Kontaktplatten von Pantographen. - Ersatz für GOST 5369-50.
GOST 2205-53	Flachquerschnitte aus Tombak zum Plattieren. - Ersatz für GOST 2205-43.
GOST 89-41	Walzblei. Sortiment und technische Bedingungen. - Ersatz für OST NKTP 7587/620.
GOST 745-41	Aluminiumfolie zur Verpackung von Lebensmitteln. Sortiment und technische Bedingungen. - Ersatz für OST NKTP 2368.
GOST 618-50	Aluminiumfolie in Rollen für technische Zwecke. Sortiment und technische Bedingungen. - Ersatz für GOST 618-41.
GOST 8400-57	Platin-, Paladium-, Gold- und Silber-Folien in Bögen sowie Folien aus Legierungen dieser Metalle. Sortiment.
GOST 8401-57	Folien in Bögen aus Platin, Paladium, Gold, Silber und deren Legierungen. Technische Bedingungen.

Declassified and Approved For Release @ 50-Yr 2014/05/08 : CIA-RDP81-01043R003800010001-4

Declassified and Approved For Release @ 50-Yr 2014/05/08 : CIA-RDP81-01043R003800010001-4

nd Nummer andards	Benennung des Standards
28-47	Zinnfolie und mit Zinn plattierte Bleifolie in Tafeln für Flaschenkapseln. Sortiment. Technische Bedingungen. - Ersatz für GOST V-1327-41 und GOST V-1328-41.
27-47	Zinnfolien und mit Zinn plattierte Bleifolien in Bögen. Sortiment. Technische Bedingungen. - Ersatz für GOST V-1327-41 und GOST V-1328-41.
38-51	Kupferfolie in Rollen für technische Zwecke. Sortiment und technische Bedingungen.

Gruppe V 54. Bänder.

048-49	Bänder aus Aluminiumbronze zur Herstellung von Federn. Sortiment und technische Bedingungen. Ersatz für GOST 1048-41.
018-54	Bänder aus Aluminium, Messing, Melchior-Metall und Kupfer zur Herstellung von Kapseln. - Ersatz für GOST V-1018-41.
870-56	Aluminiumband. Sortiment. - Ersatz für OST CM 403-40, Teil Sortiment für Bänder.
189-49	Bänder aus Konstantan. Sortiment und technische Bedingungen. - Ersatz für OST NKTP 2945 und OST CM 416-39 Teil "Bänder aus Konstantan".
187-49	Bänder aus Melchior-Metall, Neusilber und Monel-Metall. Sortiment und technische Bedingungen. - Ersatz für OST NKTP 3671, OST CM 416-39 (Teil "Bänder aus Melchior-Metall und Neusilber") und OST CM 478-39 (Teil "Bänder").

Declassified and Approved For Release @ 50-Yr 2014/05/08 : CIA-RDP81-01043R003800010001-4

Declassified and Approved For Release @ 50-Yr 2014/05/08 : CIA-RDP81-01043R003800010001-4

Index und Nummer des Standards	Benennung des Standards
GOST 4442-48	Bänder und Flachquerschnitte aus Blei-Messing für die Uhrenindustrie.
GOST 2208-49	Messingbänder für allgemeine Verwendungszwecke. - Ersatz für GOST 2208-43 und GOST CM 408-39 (Teil "Bänder").
GOST 1173-49	Kupferbänder für allgemeine Verwendungszwecke. - Ersatz für GOST 1173-41.
GOST 2170-49	Bänder aus Nickel und siliziertem Nickel. - Ersatz für GOST 2170-43.
GOST 8036-56	Tombakband.
GOST 3718-47	Kalt gewalzte Bänder aus schweren Buntmetallen und deren Legierungen. Sortiment.

Gruppe V 55. Stabmaterial.

GOST 8111-56	Gepreßte Profile aus Aluminium-Legierung. Z-Profile. Sortiment.
GOST 8112-56	Gepreßte Profile aus Aluminium-Legierung. T- und I-Profile. Sortiment.
GOST 8110-56	Gepreßte Profile aus Aluminium-Legierungen. Winkel. Sortiment.
GOST 8113-56	Gepreßte Profile aus Aluminium-Legierungen. - U-Profile. Sortiment.
GOST 1628-48	Bronzestäbe. Sortiment und technische Bedingungen. - Ersatz für GOST 1065-41, GOST V-1625-42 und OST CM 564-39.
GOST 7357-55	Stabmaterial aus Aluminium und Aluminium-Legierungen. Sortiment.

Declassified and Approved For Release @ 50-Yr 2014/05/08 : CIA-RDP81-01043R003800010001-4

Declassified and Approved For Release @ 50-Yr 2014/05/08 : CIA-RDP81-01043R003800010001-4

x und Nummer Standards	Benennung des Standards
1945-46	Stäbe (Stangen) aus Buntmetallen und deren Legierungen. Sortiment. - Ersatz für GOST V-1945-42, OST CM 578-39, GOST 775-41, GOST 1065-41, GOST 1285-41, GOST 1525-42, GOST 1535-42, GOST V-1626-42, GOST 2060-43, OST CM 584-39, OST CM 554-40 Teil "Sortiment".
1525-53	Rundstäbe aus Monel-Metall. - Ersatz für GOST 1525-42.
2060-48	Messingstäbe (Stangen). - Ersatz für GOST 2060-43, GOST 775-41, GOST 1285-41, OST CM 578-39 und OST CM 579-39.
1535-48	Kupferstangen. - Ersatz für GOST 1535-42.
6511-53	Stangen aus Zinn-Zink-Bronze.
4783-49	Gepreßte Stäbe aus Aluminium-Legierungen. Technische Bedingungen.
Gruppe V 56.	**Hartmetalle. Erzeugnisse aus Sintermetallen und Metallpulver.**
4368-48	Rohlinge für Ziehdüsen aus Wolfram-Sinter-Hartmetallen. Technische Bedingungen. - Ersatz für GOST 2330-43 Teil "Technische Bedingungen".
3919-47	Rohlinge für Ziehdüsen aus Sinter-Hartmetallen zum Ziehen von runden Drähten und Stäben. Klassifizierung. Sortiment. Toleranzen. - Ersatz für GOST 2330-43 Teil "Form FV für Drähte und Stangen".
2330-43	Rohlinge für Ziehdüsen aus Sinterhartmetallen zum Ziehen von Rohren mit rundem Querschnitt. Sortiment. - Ersatz für GOST 2330-43 Teil "FT".

Declassified and Approved For Release @ 50-Yr 2014/05/08 : CIA-RDP81-01043R003800010001-4

Declassified and Approved For Release @ 50-Yr 2014/05/08 : CIA-RDP81-01043R003800010001-4

Index und Nummer des Standards	Benennung des Standards
GOST 6231-52	Rohlinge aus Sinter-Hartmetallen für Matrizeneinsätze zum Stauchen von Schrauben.
GOST 6230-52	Rohlinge aus Sinter-Hartmetallen für Matrizeneinsätze zum Stauchen von Schrauben und Nieten.
GOST 5426-50	Rohlinge für Sechskant-Ziehdüsen aus Sinter-Hartmetallen. Sortiment (Empfehlung).
GOST 4960-49	Kupferpulver.
GOST 5494-50	Aluminiumpulver.
GOST 4406-48	Rollen aus Hartmetall für Glasschneider.
GOST 4411-55	Sinter-Hartmetalle. Erzeugnisse für Bergbauwerkzeuge. Technische Bedingungen. - Ersatz für GOST 4411-48.
GOST 880-53	Sinter-Hartmetall. Erzeugnisse für Bergbauwerkzeuge. Formen und Abmessungen. - Ersatz für GOST 880-48.
GOST 3882-53	Sinter-Hartmetall. Marken. - Ersatz für GOST 3882-47.
GOST 4407-48	Glasschneider mit Rollen aus Hartmetall.
GOST 2209-55	Sinter-Hartmetalle. Erzeugnisse für Werkzeuge zur Bearbeitung von Metallen und nichtmetallischen Werkstoffen. Formen und Abmessungen. - Ersatz für GOST 2209-49.
GOST 4872-52	Sinter-Hartmetalle. Plättchen für Zerspanungswerkzeuge. Technische Bedingungen. - Ersatz für GOST 4872-49.

Declassified and Approved For Release @ 50-Yr 2014/05/08 : CIA-RDP81-01043R003800010001-4

Declassified and Approved For Release @ 50-Yr 2014/05/08 : CIA-RDP81-01043R003800010001-4

und Nummer tandards	Benennung des Standards
Gruppe V 57. Regenerierte Buntmetalle, Legierungen und Abfälle.	
614-50	Regenerierte Zinnbronze in Barren. - Ersatz für GOST 614-41.
613-50	Regenerierte Zinnbronze (Gußlegierung). - Ersatz für GOST 613-41.
V-1131-41	Regener. Duraluminium in Barren. Klassifizierung und technische Bedingungen. - Ersatz für OST NKTP 4243 Teil "Marken von Aluminium-Knet-Legierungen".
1020-48	Regener. Messing in Barren. Klassifizierung und technische Bedingungen. - Ersatz für GOST V-1020-41.
1639-48	Schrott und Abfälle von Buntmetallen sowie deren Legierungen. Klassifizierung und technische Bedingungen. - Ersatz für GOST 1639-42.
1993-52	Abfälle von Buntmetallen und deren Legierungen. Regeln für die Sammlung und Lagerung. - Ersatz für GOST 1993-43.
1583-53	Aluminium-Gieß-Legierungen in Barren. Marken und technische Bedingungen. - Ersatz für GOST 1583-47.
1231-41	Späne von Buntmetallen und Legierungen (schüttfähig) Untersuchungsverfahren. - Ersatz für OST NKTP 5788/121.
Gruppe V 59. Prüfverfahren. Verpackung. Kennzeichnung.	
222-46	Aluminium. Verfahren der Spektralanalyse (Empfehlung).

Declassified and Approved For Release @ 50-Yr 2014/05/08 : CIA-RDP81-01043R003800010001-4

Declassified and Approved For Release @ 50-Yr 2014/05/08 : CIA-RDP81-01043R003800010001-4

Index und Nummer des Standards	Benennung des Standards
GOST 2530-56	Hüttenaluminium in Barren. Verfahren der chemischen Analyse. - Ersatz für GOST 2530-48.
GOST 1219-41	Kalziumweißmetall. Verfahren der chemischen Analyse. - Ersatz für GOST 5196.
GOST 1380-54	Zinn-Weißmetall. Verfahren zur Bestimmung der chemischen Zusammensetzung. - Ersatz für GOST 1380-42.
GOST 1987-43	Bronze zinnfrei. Verfahren der chemischen Analyse.
GOST 1953-54	Zinnbronze. Verfahren zur Bestimmung der chemischen Zusammensetzung. - Ersatz für GOST 1953-43.
GOST 2171-52	Teile, Erzeugnisse und Halbzeuge aus Buntmetallen und deren Legierungen. Kennzeichnung. - Ersatz für GOST 2171-43.
GOST 1132-41	Duraluminium regeneriert. Verfahren der chemischen Analyse. - Ersatz für OST NKTP 4243 Teil "Verfahren der chemischen Analyse"
GOST 1580-55	Kadmium. Analysenverfahren. - Ersatz für GOST 1580-42.
GOST 741-50	Kobalt. Verfahren der chemischen Analyse. - Ersatz für GOST 741-41.
GOST 2178-54	Silizium kristallisch. Verfahren der chemischen Analyse. - Ersatz für GOST 2178-43.
GOST 851-51	Hüttenmagnesium in Barren. Verfahren der chemischen Analyse. - Ersatz für GOST 851-41.

Declassified and Approved For Release @ 50-Yr 2014/05/08 : CIA-RDP81-01043R003800010001-4

Declassified and Approved For Release @ 50-Yr 2014/05/08 : CIA-RDP81-01043R003800010001-4

und Nummer Standards	Benennung des Standards
635-52	Kupfer. Analysenverfahren. - Ersatz für GOST 635-41.
6012-51	Nickel. Verfahren der Spektral-Analyse.
634-56	Nickel. Analysenverfahren. - Ersatz für GOST 634-50.
5637-56	Zinn. Analysenverfahren. - Ersatz für GOST 5637-51.
1429-54	Zinn-Zink-Lot. Verfahren der chemischen Analyse. - Ersatz für GOST V-1429-42.
2987	Silber-Lot. Analysen-Verfahren.
2076-48	Blei. Verfahren der chemischen Analyse. - Ersatz für GOST 2076-43.
1293-41	Antimonblei. Verfahren der chemischen Analyse. - Ersatz für OST CM 116-40 Teil "Verfahren der chemischen Analyse".
1762-51	Silumin in Barren. Verfahren der chemischen Analyse. - Ersatz für GOST 1762-42.
6674-53	Legierung "Kupfer-Phosphor". Verfahren zur Bestimmung der chemischen Zusammensetzung. - Ersatz für OST 3333.
2788-51	Aluminium-Gieß- und Knet-Legierungen. Verfahren der chemischen Analyse. - Ersatz für GOST 2738-44.
7727-55	Aluminium-Legierungen. Verfahren der Spektralanalyse.
3240-56	Magnesium-Legierung. Analysenverfahren. - Ersatz für GOST 3240-46.

Declassified and Approved For Release @ 50-Yr 2014/05/08 : CIA-RDP81-01043R003800010001-4

Declassified and Approved For Release @ 50-Yr 2014/05/08 : CIA-RDP81-01043R003800010001-4

Index und Nummer des Standards	Benennung des Standards
GOST 7728-55	Magnesium-Legierung. Verfahren der Spektralanalyse.
GOST 1652-54	Kupfer-Zink-Legierungen. Verfahren zur Bestimmung der chemischen Zusammensetzung. - Ersatz für GOST 1652-45, OST NKTP 5396/27 und OST NKTP 7658/654.
GOST 6689-53	Nickel und Kupfer-Nickel-Legierungen. Verfahren zur Bestimmung der chemischen Zusammensetzung. - Ersatz für OST CM 1023-39.
GOST 5255-50	Lettern-Metalle. Prüfverfahren.
GOST 1367-53	Antimon. Verfahren zur Bestimmung der chemischen Zusammensetzung. - Ersatz für GOST 1367-42.
GOST 2085-56	Zink. Analysenverfahren. - Ersatz für GOST 2085-48.

Klasse V 6. Rohre aus Metall und Zubehör.

Gruppe V 61. Gußrohre aus Fe-Metallen und Legierungen sowie Verbindungselemte (Fittings) hierzu.

GOST 6172-52	Temperguß-Fittings mit kegeligem Gewinde. Nippel mit Innengewinde. Sortiment.
GOST 6173-52	Temperguß-Fittings mit kegeligem Gewinde. Nippel mit Innen- und Außengewinde. Sortiment.
GOST 6181-52	Temperguß-Fittings mit kegeligem Gewinde. Überwurfmutter. Sortiment.

Declassified and Approved For Release @ 50-Yr 2014/05/08 : CIA-RDP81-01043R003800010001-4

Declassified and Approved For Release @ 50-Yr 2014/05/08 : CIA-RDP81-01043R003800010001-4

...und Nummer ...Standards	Benennung des Standards
6173-52	Temperguß-Fittings mit kegeligem Gewinde. Kappen. Sortiment.
6169-52	Temperguß-Fittings mit kegeligem Gewinde. Verteiler mit 3 Abgängen. Sortiment.
6163-52	Temperguß-Fittings mit kegeligem Gewinde. Kreuz, reduziert. Sortiment.
6168-52	Temperguß-Fittings mit kegeligem Gewinde. T-Verteiler, egal. Sortiment.
6162-52	Temperguß-Fittings mit kegeligem Gewinde. Kreuz, egal. Sortiment.
6164-52	Temperguß-Fittings mit kegeligem Gewinde. Kreuz, doppelt reduziert. Sortiment.
6166-52	Temperguß-Fittings mit kegeligem Gewinde. Bogen-Kreuz, reduziert. Sortiment.
6165-52	Temperguß-Fittings mit kegeligem Gewinde. Bogen-Kreuz, egal. Sortiment.
6167-52	Temperguß-Fittings mit kegeligem Gewinde. Kreuz, lange Ausführung. Sortiment.
6171-52	Temperguß-Fittings mit kegeligem Gewinde. Absatzmuffe.
6170-52	Temperguß-Fittings mit kegeligem Gewinde. Muffe. Sortiment.
6148-52	Temperguß-Fittings mit kegeligem Gewinde. Allgemeine Konstruktionsmaße.
6176-52	Temperguß-Fittings mit kegeligem Gewinde. Stopfen. Sortiment.

Declassified and Approved For Release @ 50-Yr 2014/05/08 : CIA-RDP81-01043R003800010001-4

Declassified and Approved For Release @ 50-Yr 2014/05/08 : CIA-RDP81-01043R003800010001-4

Index und Nummer des Standards	Benennung des Standards
GOST 6182-52	Temperguß-Fittings mit kegeligem Gewinde. Technische Bedingungen.
GOST 6154-52	Temperguß-Fittings mit kegeligem Gewinde. T, reduziert. Sortiment.
GOST 6153-52	Temperguß-Fittings mit kegeligem Gewinde. T, egal. Sortiment.
GOST 6161-52	Temperguß-Fittings mit kegeligem Gewinde. Zwei-Bogen-Winkelverteiler, reduziert. Sortiment.
GOST 6160-52	Temperguß-Fittings mit kegeligem Gewinde. Zwei-Bogen-Winkelverteiler, egal. Sortiment.
GOST 6159-52	Temperguß-Fittings mit kegeligem Gewinde. Zwei-Bogen T.
GOST 6155-52	Temperguß-Fittings mit kegeligem Gewinde. Zweifach reduziert. Sortiment.
GOST 6157-52	Temperguß-Fittings mit kegeligem Gewinde. Zwei-Bogen T reduziert. Sortiment.
GOST 6156-52	Temperguß-Fittings mit kegeligem Gewinde. Bogen T, egal. Sortiment.
GOST 6158-52	Temperguß-Fittings mit kegeligem Gewinde. T, lange Ausführung. Sortiment.
GOST 6150-52	Temperguß-Fittings mit kegeligem Gewinde. Winkel, reduziert. Sortiment.
GOST 6180-52	Temperguß-Fittings mit kegeligem Gewinde. Winkel, egal, für Überwurfmuttern. Sortiment.
GOST 6149-52	Temperguß-Fittings mit kegeligem Gewinde. Winkel, egal. Sortiment.

Declassified and Approved For Release @ 50-Yr 2014/05/08 : CIA-RDP81-01043R003800010001-4

Declassified and Approved For Release @ 50-Yr 2014/05/08 : CIA-RDP81-01043R003800010001-4

...ex und Nummer ...s Standards	Benennung des Standards
...T 6151-52	Temperguß-Fittings mit kegeligem Gewinde. Winkel, egal mit Rohrverschraubung für Einschraubstutzen. Sortiment.
...T 6152-52	Temperguß-Fittings mit kegeligem Gewinde. Winkel, egal mit Rohrverschraubung für Überwurfmutter. Sortiment.
...T 6174-52	Temperguß-Fittings mit kegeligem Gewinde. Muffennippel. Sortiment.
...T 6179-52	Temperguß-Fittings mit kegeligem Gewinde. Einschraubstutzen mit Bunddichtung. Sortiment.
...T 6177-52	Temperguß-Fittings mit kegeligem Gewinde. Stutzen mit Bunddichtung und Innengewinde. Sortiment.
...T 6178-52	Temperguß-Fittings mit kegeligem Gewinde. Stutzen mit Innengewinde. Sortiment.
...T 775	Temperguß-Fittings. Kappen.
...T 774	Temperguß-Fittings. Gegenmuttern.
...T 764	Temperguß-Fittings. Kreuz, reduziert.
...T 763	Temperguß-Fittings. Kreuz, egal.
...T 765	Temperguß-Fittings. Kreuz, zweifach reduziert.
...T 767	Temperguß-Fittings. Bogen-Kreuz, reduziert.
...T 766	Temperguß-Fittings, Bogen-Kreuz, egal.
...T 768	Temperguß-Fittings. Kreuz, lange Ausführung.
...T 770	Temperguß-Fittings. Absatzmuffe.

Declassified and Approved For Release @ 50-Yr 2014/05/08 : CIA-RDP81-01043R003800010001-4

Declassified and Approved For Release @ 50-Yr 2014/05/08 : CIA-RDP81-01043R003800010001-4

Index und Nummer des Standards	Benennung des Standards
OST 769	Temperguß-Fittings. Muffe, egal.
OST 771	Temperguß-Fittings. Doppelnippel.
OST 754	Temperguß-Fittings. Allgemeine Konstruktionsmaße (Empfehlung).
OST 776	Temperguß-Fittings. Stopfen.
OST 777	Temperguß-Fittings. Überspring-Bogen.
OST 772	Temperguß-Fittings. Überwurf-schraube.
OST 752	Temperguß-Fittings. Sortiment von 1/4" bis 4".
OST 753	Temperguß-Fittings. Technische Bedingungen.
OST 758	Temperguß-Fittings. T, reduziert.
OST 757	Temperguß-Fittings. T, egal.
OST 3369	Temperguß-Fittings. Zwei-Bogen T.
OST 759	Temperguß-Fittings. T, zweifach reduziert.
OST 761	Temperguß-Fittings. Zwei-Bogen T,reduziert.
OST 760	Temperguß-Fittings. Zwei-Bogen T, egal.
OST 762	Temperguß-Fittings. T, lange Ausführung.
OST 756	Temperguß-Fittings. Winkel, reduziert.
OST 755	Temperguß-Fittings. Winkel. egal.
OST 773	Temperguß-Fittings. Muffennippel.

Declassified and Approved For Release @ 50-Yr 2014/05/08 : CIA-RDP81-01043R003800010001-4

Declassified and Approved For Release @ 50-Yr 2014/05/08 : CIA-RDP81-01043R003800010001-4

Nummer des Standards	Benennung des Standards
ST 203-41	Rohre und Formstücke aus Perrosilid und "Antichlor" sowie Flansche dazu.
T 5525-50	Gußeisenrohre für Wasserleitungen sowie Formstücke dazu. - Ersatz für OST 12523-40.
T 6942-54	Gußeisenrohre für Kanalisation und Formstücke dazu. - Ersatz für OST 4781 bis OST 4799.

Gruppe V 62. Rohre aus Stahl und Verbindungselemente dazu.

T 5543-50	Nahtlose Rohre aus nicht rostendem Stahl.
T 7909-56	Bohrrohre für geologische Bohrungen und Muffen dazu.
T 631-50	Bohrrohre mit nach innen gestauchten Enden sowie Muffen hierzu. - Ersatz für GOST 631-41.
T 633-50	Rohre für Pumpen- und Kompressoren-anlagen sowie Muffen hierzu. - Ersatz für GOST 633-41.
ST 6238-52	Bohrrohre mit gestrauchten Enden für geologische Bohrungen sowie Nippel hierzu.
ST 632-50	Rohre mit gestauchten Enden (Casings) sowie Muffen hierzu. - Ersatz für GOST 632-41.
ST 800-55	Rohre aus Stahl SH-15 für Kugel-lagerringe. - Ersatz für GOST 800-41.
ST 301-50	Nahtlose Stahlrohre. - Ersatz für GOST 301-44, GOST 1459-43, GOST 1464-43.

Declassified and Approved For Release @ 50-Yr 2014/05/08 : CIA-RDP81-01043R003800010001-4

Declassified and Approved For Release @ 50-Yr 2014/05/08 : CIA-RDP81-01043R003800010001-4

Index und Nummer des Standards	Benennung des Standards
GOST 1060-53	Nahtlose Stahlrohre für den Schiffbau. - Ersatz für GOST V-1060-41.
GOST 3099-46	Nahtlose Stahlrohre für den Kesselbau.
GOST 3100-46	Nahtlose Stahlrohre für Dampfleitungen.
GOST 5654-51	Nahtlose Stahlrohre in Qualitätsausführung für Dampfleitungen im Schiffbau.
GOST 3262-55	Stahlrohre für Wasser- und Gasleitungen (Gasrohre). - Ersatz für GOST 3262-46.
GOST 550-41	Stahlrohre für Cracking-Anlagen.
GOST 3101-46	Stahlrohre für Erdöl-, Wasser- und Gasleitungen.
GOST 5005-49	Geschweißte Stahlrohre für Kardan-Wellen von Kraftfahrzeugen.
GOST 6856-54	Stahlrohre mit Sonderprofilen.
GOST 3102-46	Stahlrohre für Backöfen.
GOST 1753-53	Stahlrohre, elektrisch geschweißt, mit ϕ von 5-152 mm. - Ersatz für GOST-1753-48.
GOST 4015-52	Stahlrohre, elektrisch geschweißt, mit ϕ von 426-1420 mm. - Ersatz für GOST-4015-48.
GOST 8238-56	Spülrohre für geologische Bohrungen.
OST 3366	Stahl-Fittings für Rohrleitungen. Nenndruck 16 kg/cm^2. Kontermuttern. Sortiment.

Declassified and Approved For Release @ 50-Yr 2014/05/08 : CIA-RDP81-01043R003800010001-4

Declassified and Approved For Release @ 50-Yr 2014/05/08 : CIA-RDP81-01043R003800010001-4

ndex und Nummer des Standards	Benennung des Standards
T 3362	Stahl-Fittings für Rohrleitungen. Nenndruck 16 kg/cm². Kreuz mit Innengewinde, egal. Sortiment.
T 3364	Stahl-Fittings für Rohrleitungen. Nenndruck 16 kg/cm². Reduziermuffen. Sortiment.
T 3363	Stahl-Fittings für Rohrleitungen. Nenndruck 16 kg/cm². Muffen mit gleichen Anschlußweiten. Sortiment.
T 3365	Stahl-Fittings für Rohrleitungen. Nenndruck 16 kg/cm². Nippel. Sortiment.
T 3367	Stahl-Fittings für Rohrleitungen. Nenndruck 16 kg/cm². Bogen mit Innengewinde. Sortiment.
T 3368	Stahl-Fittings für Rohrleitungen. Nenndruck 16 kg/cm². Treibkonusse. Sortiment.
T 3357	Stahl-Fittings für Rohrleitungen. Nenndruck 16 kg/cm². Sortiment.
T 3358	Stahl-Fittings für Rohrleitungen. Nenndruck 16 kg/cm². Technische Bedingungen.
T 3361	Stahl-Fittings für Rohrleitungen. Nenndruck 16 kg/cm². Te mit Innengewinde, reduziert. Sortiment.
T 3360	Stahl-Fittings für Rohrleitungen. Nenndruck 16 kg/cm². Te mit Innengewinde, egal. Sortiment.
T 3359	Stahl-Fittings für Rohrleitungen. Nenndruck 16 kg/cm². Winkel mit Innengewinde, egal. Sortiment.

Declassified and Approved For Release @ 50-Yr 2014/05/08 : CIA-RDP81-01043R003800010001-4

Declassified and Approved For Release @ 50-Yr 2014/05/08 : CIA-RDP81-01043R003800010001-4

Index und Nummer des Standards	Benennung des Standards
	Gruppe V 64. Rohre aus Buntmetallen und Buntmetallegierungen.
GOST 2624-44	Kapillarröhrchen aus Legierung LT 96. - Ersatz für OST CM 616-39.
GOST 2622-44	Manometerröhrchen. - Ersatz für OST CM 620-39.
GOST 5685-51	Halb-Tombak-Röhrchen dünnwandig. Sortiment. Technische Bedingungen.
GOST 2936-56	Kühlerröhrchen, flachoval, nahtlos. - Ersatz für GOST 2936-45.
GOST 529-41	Kühlerröhrchen. Sortiment und technische Bedingungen.
GOST 2644-44	Kühlerröhrchen mit Wanddicke 1,1 mm.
GOST 1208-54	Bronzerohre gepreßt. - Ersatz für GOST 1208-41.
GOST 1947-56	Rohre aus Aluminium und Aluminium-Legierungen. Sortiment. - Ersatz für GOST 1947-52.
GOST 4773-49	Rohre aus Aluminium und Aluminium-Legierungen. Technische Bedingungen.
GOST 2203-43	Kondensatorrohre für Seeschiffe.
GOST 494-52	Messingrohre. - Ersatz für GOST 494-41.
GOST 617-53	Kupferrohre. - Ersatz für GOST 617-41.
GOST 167-41	Bleirohre. Sortiment und technische Bedingungen. - Ersatz für OST CM 606-39.

Declassified and Approved For Release @ 50-Yr 2014/05/08 : CIA-RDP81-01043R003800010001-4

Declassified and Approved For Release @ 50-Yr 2014/05/08 : CIA-RDP81-01043R003800010001-4

Index und Nummer des Standards	Benennung des Standards
	Gruppe V 66. Stahlflaschen.
OST 949-41	Stahlflaschen für Gase unter einem Druck bis 150 kg/cm². - Ersatz für OST NKTP 6141/207 und OST NKTP 2298.
	Gruppe V 69. Prüfverfahren. Verpackung. Kennzeichnung.
T 1691	Bördelprobe für Rohre.
T 1690	Stauchprobe für Rohre.
T 1689	Aufweiteprobe für Rohre.
T 1692	Flachschlageprobe für Rohre.
OST 3845-47	Rohre. Verfahren des Abdrückens mit Flüssigkeiten.
OST 3728-47	Rohre. Biegeprobe. - Ersatz für OST 1687.
	Klasse V 7. Draht und Drahterzeugnisse.
	Gruppe V 70. Klassifizierung, Nomenklatur und allgemeine Normen.
OST 2771-57	Runddraht, kalt gezogen. Sortiment. - Ersatz für GOST 2771-47, OST NKTP 3934, Teil Manganin- und Nichrom-Draht sowie OST NKTP 3932 Teil "Kupfer, Aluminium und Halbtombak"
OST 2333-43	Stahldraht [illegible] kalt gezogen. Klassifizierung. - Ersatz für OST NKTP 3220.
	Gruppe V 71. Stahldraht aus niedrig gekohltem Stahl.
OST [illegible]	Draht für [illegible]
OST [illegible]	[illegible]

Declassified and Approved For Release @ 50-Yr 2014/05/08 : CIA-RDP81-01043R003800010001-4

Declassified and Approved For Release @ 50-Yr 2014/05/08 : CIA-RDP81-01043R003800010001-4

Index und Nummer des Standards	Benennung des Standards
GOST 1798-49	Draht aus niedrig gekohltem Baustahl. - Ersatz für GOST V-1798-42.
GOST 792-41	Draht aus niedrig gekohltem Baustahl für hohe Beanspruchungen. - Ersatz für OST NKTP 3084 Teil "Marke K".
GOST 7480-55	Draht für Druckereizwecke.
GOST 1668-46	Stahldraht für Fernmeldefreileitungen. - Ersatz für GOST V-1668-42.
GOST 791-41	Stahldraht für flexible Schläuche.
GOST 4605-49	Stahldraht rund für Nieten und Distanzbolzen von Wälzlagerkäfigen.
GOST 3282-46	Draht aus niedrig gekohltem Stahl für allgemeine Verwendungszwecke. - Ersatz für OST NKTP 3236 und OST NKTP 2350.
GOST 6727-53	Draht aus niedrig gekohltem Stahl, kalt gezogen zur Bewehrung von Stahlbetonkonstruktionen.
GOST11458-39	Stahl-Bindedraht und Bindedraht für Fernmeldefreileitungen. - Ersatz für OST 1458 und OST 1459.
GOST 5663-51	Draht aus Kohlenstoffstahl zum Kaltstauchen.
Gruppe V 72.	Stahldraht aus Stahl mit mittlerem und hohem Kohlenstoffgehalt.
OST 20021-38	Bandagen-Stahldraht verzinnt. Sortiment und technische Bedingungen.

Declassified and Approved For Release @ 50-Yr 2014/05/08 : CIA-RDP81-01043R003800010001-4

Declassified and Approved For Release @ 50-Yr 2014/05/08 : CIA-RDP81-01043R003800010001-4

Index und Nummer des Standards	Benennung des Standards
ST 5468-50	Nadeldraht. - Ersatz für OST 20005-38.
ST 1982-50	Draht aus Baustahl mit mittlerem Kohlenstoffgehalt. - Ersatz für GOST 1982-43.
T 3875-47	Draht für Kratzenbeschläge. - Ersatz für OST NKTP 3701.
T 20004	Litzendraht für Webstühle.
T 3617-47	Stahldraht für elastische Zugelemente der zentralen Betätigung von Weichen und Signalen. - Ersatz für OST 1457.
T 7372-55	Stahldraht für Seile.
T 7348-55	Stahldraht, rund, aus Kohlenstoffstahl für Spannbetonkonstruktionen.
T 3920-47	Stahldraht verzinnt für Kabel.
T 360-41	Stahldraht verzinkt für Leitungen und Kabel. Technische Bedingungen. - Ersatz für OST NKTP 7160/451.
T 1071-41	Stahlfederdraht vergütet für hohe Beanspruchungen. - Ersatz für OST 20033.
T 3110-46	Stahldraht für Speichen von Motorrädern und Fahrrädern. Sortiment. Technische Bedingungen. - Ersatz für OST NKTP 3084 Teil "Marke R".
T 5047-49	Stahlfederdraht unlegiert. - Ersatz für OST 20006-38.
T 1546-53	Hochfester Federdraht aus Kohlenstoffstahl. - Ersatz für GOST V-1546-42.
T [illegible]-41	Kaltgezogener Federstahldraht aus Kohlenstoffstahl für Ventilfedern mit hohen Beanspruchungen.

Declassified and Approved For Release @ 50-Yr 2014/05/08 : CIA-RDP81-01043R003800010001-4

Declassified and Approved For Release @ 50-Yr 2014/05/08 : CIA-RDP81-01043R003800010001-4

Index und Nummer des Standards	Benennung des Standards
Gruppe V 73. Stahldraht aus legiertem Stahl.	
GOST 2238-55	Widerstandsdraht aus hitzebeständigen Legierungen. - Ersatz für GOST 2238-53.
GOST 4727-49	Runddraht aus Chromstahl für Kugeln und Rollen von Walzlagern. - Ersatz für OST 20015-38.
GOST 808-49	Flachdraht für Federrollen. - Ersatz für GOST 808-41.
GOST 1769-53	Legierter Stahlfederdraht. - Ersatz für GOST V-1769-42.
GOST 5548-50	Stahldraht nicht rostend und säurefest.
GOST 3704-47	Chrom-Vanadium-Stahldraht für Federn.
Gruppe V 74. Draht aus Buntmetallen und deren Legierungen.	
GOST 6132-52	Aluminiumdraht.
GOST 3822-47	Bimetalldraht für Fernmeldefreileitungen. - Ersatz für OST 5152.
GOST V-1790-42	Draht für Thermoelektroden und Thermoelemente aus den Legierungen Chromel, Alumel und Copel.
GOST 7222-54	Draht aus Gold und Goldlegierungen sowie Silber und Silber-Kupferlegierungen.
GOST 5222-50	Draht aus Silizium-Mangan-Bronze. Sortiment und technische Bedingungen. - Ersatz für OST [illegible] 38.

Declassified and Approved For Release @ 50-Yr 2014/05/08 : CIA-RDP81-01043R003800010001-4

Declassified and Approved For Release @ 50-Yr 2014/05/08 : CIA-RDP81-01043R003800010001-4

Index und Nummer des Standards	Benennung des Standards
GOST 1066-50	Draht aus Kupfer-Zink-Legierung. - Ersatz für GOST 1066-41.
GOST 1791-54	Draht aus Nickel und Kupfer-Nickel-Legierungen für Kompensations-Leitungen von Thermoelementen. - Ersatz für GOST V-1791-42.
GOST 5221-50	Federdraht aus Zinn-Zink-Bronze. Sortiment und technische Bedingungen. - Ersatz für OST NKTP 3932 Teil "Zinn-Zink-Bronze".
GOST 8396-57	Draht aus Platin, Paladium, Iridium, Rhodium und deren Legierungen. Sortiment.
GOST 8397-57	Draht aus Platin, Paladium, Iridium, Rhodium und deren Legierungen. Technische Bedingungen.
GOST 6072-51	Draht aus den Legierungen "NK" und "SA" für Thermoelektroden von Thermoelementen ohne Temperaturkorrigierung für die freien Enden.
GOST 5807-50	Konstantandraht. Sortiment und technische Bedingungen. - Ersatz für OST NKTP 3934 Teil "Konstantan" und OST NKTP 2722.
GOST 4752-55	Crasherdraht. - Ersatz für GOST 4752-49.
GOST 5529-50	Messingdraht, rund, für die Schuhindustrie.
GOST 1049-57	Draht aus Mangan-Nickel-Legierungen. - Ersatz für GOST 1049-41.
GOST 6041-51	Kupferdraht für Fernmeldefreileitungen. - Ersatz für OST NKTP 2797.
GOST 4242-48	Kupferdraht für Fernmeldeleitungen.

Declassified and Approved For Release @ 50-Yr 2014/05/08 : CIA-RDP81-01043R003800010001-4

Declassified and Approved For Release @ 50-Yr 2014/05/08 : CIA-RDP81-01043R003800010001-4

Index und Nummer des Standards	Benennung des Standards
GOST 5220-50	Neusilberdraht. Sortiment und technische Bedingungen. - Ersatz für OST NKTP 3934 Teil "Neusilber" und OST NKTP 3148.
GOST 2179-52	Draht aus Nickel und Nickel-Silizium-Legierung. - Ersatz für GOST 2179-43.
GOST 5655-51	Bleidraht, rund, für Sonderzwecke.

Gruppe V 75. Stahlseile.

GOST 2172-43	Stahlseile für den Flugzeugbau.
GOST 2688-55	Stahlseile. Seil, Typ LK-R 6x19=114 Drähte mit Hanfseele. Litze 1+6+6.6. - Ersatz für GOST 2688-46.
GOST 3062-55	Stahlseile. Spiralseile. Typ LK-O 1x7=7 Drähte. Litze 1+6. - Ersatz für GOST 3062-46.
GOST 3063-55	Stahlseile. Spiralseile Typ TK 1x19=19 Drähte, Litze 1+6+12. - Ersatz für GOST 3063-46.
GOST 3064-55	Stahlseile. Spiralseile Typ TK 1x37=37 Drähte, Litze 1+6+12+18. - Ersatz für GOST 3064-46.
GOST 3065-55	Stahlseile. Spiralseile Typ TK 1x61=61 Drähte, Litze 1+6+12+18+24. - Ersatz für GOST 3065-46.
GOST 3066-55	Stahlseile. Seil Typ LK-O 7x7=49 Drähte mit Metallseele, Litze 1+6. - Ersatz für GOST 3066-46.
GOST 3067-55	Stahlseile. Seil Typ TK 7x19=133 Drähte mit Metallseele, Litze 1+6+12. - Ersatz für GOST 3067-46.

Declassified and Approved For Release @ 50-Yr 2014/05/08 : CIA-RDP81-01043R003800010001-4

Declassified and Approved For Release @ 50-Yr 2014/05/08 : CIA-RDP81-01043R003800010001-4

Index und Nummer des Standards	Benennung des Standards
GOST 3068-55	Stahlseile. Seil Typ TK 7x37=259 Drähte mit Metallseele. Litze 1+6+12+18. - Ersatz für GOST 3068-46.
GOST 3069-55	Stahlseile. Seil Typ LK-O 6x7=42 Drähte mit Hanfseele, Litze 1+6. - Ersatz für GOST 3069-46.
GOST 3070-55	Stahlseile. Seil Typ TK 6x19=114 Drähte mit Hanfseele, Litze 1+6+12. - Ersatz für GOST 3069-46.
GOST 3071-55	Stahlseile. Seil Typ TK 6x37=222 Drähte mit Hanfseele, Litze 1+6+12+18. - Ersatz für GOST 3071-46.
GOST 3072-55	Stahlseile. Seil Typ TK 6x61=366 Drähte mit Hanfseele, Litze 1+6+12+18+24. - Ersatz für GOST 3072-46.
GOST 3073-55	Stahlseile. Seil Typ TK 8x19=152 Drähte mit Hanfseele, Litze 1+6+12. - Ersatz für GOST 3073-46.
GOST 3074-55	Stahlseile. Seil Typ TK 8x37=296 Drähte mit Hanfseele Litze 1+6+12+18. - Ersatz für GOST 3074-46.
GOST 3075-55	Stahlseile. Seil Typ TK 6x16=96 Drähte mit Hanfseele, Litze 1+6+9. - Ersatz für GOST 3075-46.
GOST 3076-55	Stahlseile. Seil Typ TK 6x17=102 Drähte mit Hanfseele, Litze 1+6+10. - Ersatz für GOST 3076-46.
GOST 3077-55	Stahlseile. Seil Typ LK-O 6x19=114 Drähte mit Hanfseele, Litze 1+9+9. - Ersatz für GOST 3077-46.
GOST 3078-55	Stahlseile. Seil Typ TLK-O 6x27=162 Drähte mit Hanfseele, Litze 1+6+10+10. - Ersatz für GOST 3078-46.

Declassified and Approved For Release @ 50-Yr 2014/05/08 : CIA-RDP81-01043R003800010001-4

Declassified and Approved For Release @ 50-Yr 2014/05/08 : CIA-RDP81-01043R003800010001-4

Index und Nummer des Standards	Benennung des Standards
GOST 3079-55	Stahlseile, Seil Typ TLK-O 6x37=222 Drähte mit Hanfseele, Litze 1+6+15+15. - Ersatz für GOST 3079-46.
GOST 3080-55	Stahlseile. Seil Typ LK-O 6x19=152 Drähte mit Hanfseele, Litze 1+9+9. - Ersatz für GOST 3080-46.
GOST 3081-55	Stahlseile. Seil Typ LK-O 6x19=114 Drähte mit Metallseele in Ausführung 7x7=49 Drähte, Litze 1+9+9. - Ersatz für GOST 3081-55.
GOST 3082-55	Stahlseile. Seil Typ LK-O 6x12=72 Drähte mit 7 Hanfseelen, Litze 0+12. - Ersatz für GOST 3082-46.
GOST 3083-55	Stahlseile. Seil Typ TK 6x24=114 Drähte mit 7 Hanfseelen, Litze 0+9+15. - Ersatz für GOST 3083-46.
GOST 3084-55	Stahlseile. Seil Typ TK 6x30=180 Drähte mit 7 Hanfseelen, Litze 0+12+18. - Ersatz für GOST 3084-46.
GOST 3085-55	Stahlseile. Dreikantlitzenseil 6x30=180 Drähte mit Hanfseele, Litze 6+12+12. - Ersatz für GOST 3085-46.
GOST 3086-55	Stahlseile. Flachlitzenseil 10x10=100 Drähte mit 11 Hanfseelen, Litze 0+10. - Ersatz für GOST 3086-46.
GOST 3087-55	Stahlseile. Ovallitzenseil 5+23=115 Drähte mit Hanfseele, Litze 1+11+11. - Ersatz für GOST 3087-46.

Declassified and Approved For Release @ 50-Yr 2014/05/08 : CIA-RDP81-01043R003800010001-4

Declassified and Approved For Release @ 50-Yr 2014/05/08 : CIA-RDP81-01043R003800010001-4

Index und Nummer des Standards	Benennung des Standards
GOST 3088-55	Stahlseile. Viellitzenseil. Typ TK 18x19=342 Drähte mit Hanfseele, Litze 1+6+12. - Ersatz für GOST 3088-46.
GOST 3089-55	Stahlseile. Seil (Kabel) Typ TK 6x7x19=798 Drähte mit Hanfseele, Litze 1+6+12. - Ersatz für GOST 3089-46.
GOST 3090-55	Stahlseile. Spiralseile, verschlossen mit einer Schicht Z-Drähte. - Ersatz für GOST 3090-46.
GOST 3091-55	Stahlseile. Flachseil 8x4x7=224 Drähte. Litze 1+6. - Ersatz für GOST 3091-46.
GOST 3092-55	Stahlseile. Flachseil 8x4x9=288 Drähte mit 32 Hanfseelen, Litze 0+9. - Ersatz für GOST 3092-46.
GOST 3093-55	Sonderstahlseile. Seil Typ LK-O 3x7=21 Drähte. Litze 1+6. - Ersatz für GOST 3093-46.
GOST 3094-55	Sonderstahlseile. Seil Typ TK 3x27=81 Drähte. Litze 3+9+15. - Ersatz für GOST 3094-46.
GOST 3095-55	Sonderstahlseile. Seil Typ TK 3x37=111 Drähte. Litze 1+6+12+18. - Ersatz für GOST 3095-46.
GOST 3096-55	Stahlseile. Seil Typ TK 5x19=95 Drähte mit Hanfseele, Litze 1+6+12. - Ersatz für GOST 3096-46.
GOST 3097-55	Stahlseile. Seil Typ LK-O 8x6=48 Drähte mit Hanfseele, Litze 0+6. - Ersatz für GOST 3097-46.

Declassified and Approved For Release @ 50-Yr 2014/05/08 : CIA-RDP81-01043R003800010001-4

Declassified and Approved For Release @ 50-Yr 2014/05/08 : CIA-RDP81-01043R003800010001-4

Index und Nummer des Standards	Benennung des Standards
GOST 3098-55	Stahlseile. Seil Typ TK 8x16=128 Drähte mit 9 Hanfseelen, Litze 0+5+11. - Ersatz für GOST 3098-46.
GOST 7665-55	Stahlseile. Seil Typ LK-Z 6x25=150 Drähte mit Hanfseele, Litze 1+6; 6+12.
GOST 7666-55	Stahlseile. Seil Typ LK-Z 7x25=175 Drähte mit Metallseele, Litze 1+6; 6+12.
GOST 7667-55	Stahlseile. Seil Typ LK-Z 6x25=150 Drähte mit Metallseele in der Ausführung 7x7=49 Drähte. Litze 1+6; 6+12.
GOST 7668-55	Stahlseile. Seil Typ LK-RO 6x36=216 Drähte mit Hanfseele. Litze 1+7+7; 7+14.
GOST 7669-55	Stahlseile. Seil Typ TLK-RO 6x36=216 Drähte mit Metallseele in der Ausführung 7x7=49 Drähte. Litze 1+7+7; 7+14.
GOST 7670-55	Stahlseile. Seil Typ LK-R 8x19=152 Drähte mit Hanfseele. Litze 1+6+6; 6.
GOST 7671-55	Stahlseile. Seil Typ TK 8x17=136 Drähte mit Hanfseele. Litze 1+5+11.
GOST 7672-55	Stahlseile. Seil Typ [illegible] 8x25=200 Drähte mit Hanfseele Litze 1+[illegible]; 6+12.
GOST 7673-55	Stahlseile. Seil (Kabel) Typ [illegible] 6x(7x7=49) Drähte mit 7 Hanfseelen. Litze 1+[illegible].
GOST 7674-[illegible]	Stahlseile. Seil (Kabel) Typ [illegible] [illegible]=[illegible] Drähte mit [illegible] Hanfseelen. Litze 1+[illegible].

Declassified and Approved For Release @ 50-Yr 2014/05/08 : CIA-RDP81-01043R003800010001-4

Declassified and Approved For Release @ 50-Yr 2014/05/08 : CIA-RDP81-01043R003800010001-4

Index und Nummer des Standards	Benennung des Standards
GOST 7675-55	Stahlseile. Spiralseile verschlossen mit einer Lage Keildrähte und einer Lage Z-Drähte.
GOST 7676-55	Stahlseile. Spiralseile verschlossen mit 2 Lagen Keildrähte und einer Lage Z-Drähte.
GOST 7677-55	Stahlseile. Seil Typ LK-O 6x19=114 Drähte mit Metallseele in Form einer Litze 1x19=19 Drähte. Litze 1+9+9.
GOST 7678-55	Stahlseile. Seil Typ LK-R 6x13=78 Drähte mit Hanfseele. Litze 1+4+4. 4.
GOST 7679-55	Stahlseile. Seil Typ TLK-O 6x31=186 Drähte mit Hanfseele. Litze 1+6+12+12.
GOST 7680-55	Stahlseile. Seil Typ TK 7x61=427 Drähte mit Metallseele. Litze 1+6+12+18+24.
GOST 7681-55	Stahlseile. Seil in viellagiger Ausführung, Typ LK-O 18x7=126 Drähte mit Hanfseele. Litze 1+6.
GOST 7682-55	Stahlseile. Seil in viellagiger Ausführung, Typ TK 19x36=684 Drähte mit 19 Hanfseelen. Litze 0+6+12+18.
GOST 7683-55	Stahlseile. Seil in viellagiger Ausführung, Typ LK-O 34x7=238 Drähte mit Hanfseele. Litze 1+6.
GOST 7684-55	Stahlseile. Seil Typ LK-OZ 6x41=246 Drähte mit Hanfseele. Litze 1+3+6; 8+16.
GOST 7685-55	Stahlseile. Seil Typ TLK-R 6x37=222 Drähte mit Hanfseele. Litze 1+3; 3+6; 6+6.
GOST 2241-55	Stahlseile. Technische Bedingungen. - Ersatz für GOST 2241-46.

Declassified and Approved For Release @ 50-Yr 2014/05/08 : CIA-RDP81-01043R003800010001-4

Declassified and Approved For Release @ 50-Yr 2014/05/08 : CIA-RDP81-01043R003800010001-4

Index und Nummer des Standards	Benennung des Standards
Gruppe V 76. Metallsiebe (Geflechte).	
GOST 4601-49	Stahldrahtsiebe, gewebt nach Köperart mit Quadratmaschen.
GOST 7203-54	Drahtsiebe gewebt für Sicherungshauben von Grubenlampen (Benzinlampen). - Ersatz für OST 10221-39.
GOST 3339-46	Drahtsiebe gewebt Typ "Semjanka".
GOST 5336-50	Stahlsiebe einfach geflochten mit Quadratmaschen. - Ersatz für OST NKTP 3743.
GOST 3306-46	Stahlsiebe mit gekröpft. Draht und Quadratmaschen.
GOST 3193-46	Katalysatorsiebe aus Platinlegierungen.
GOST 2715-44.	Metalldrahtsiebe. Klassifizierung. Technische Daten und Grenzabmessungen.
GOST 2851-45	Metalldrahtsiebe. Tabelle der Maschenweiten. - Ersatz für OST 1020[illegible].
GOST 3924-47	Stahldrahtsiebe gewebt, glatt, für Müllereibetriebe.
GOST 3826-47	Drahtsiebe gewebt glatt mit Quadratmaschen für allgemeine Verwendungszwecke
GOST 3584-53	Drahtsiebe gewebt mit Quadratmaschen. Kontroll- und Präzisionssiebe. - Ersatz für GOST 3584-50.
GOST [illegible]	Drahtsiebe gewebt mit Quadratmaschen in normaler Genauigkeit [illegible]
GOST 3187-46	[illegible]

Declassified and Approved For Release @ 50-Yr 2014/05/08 : CIA-RDP81-01043R003800010001-4

Declassified and Approved For Release @ 50-Yr 2014/05/08 : CIA-RDP81-01043R003800010001-4

Index und Nummer des Standards	Benennung des Standards
	Gruppe V 78. Sonstige Drahterzeugnisse.
GOST 7349-55	Schmucknägel.
GOST 1991-54	Nägel für Schiffe mit Holzrumpf. - Ersatz für GOST 1991-43.
GOST 3888-47	Drahtnägel mit Gewinderillen. Abmessungen (Empfehlung).
GOST 3887-47	Drahtnägel gezahnt. Abmessungen (Empfehlung).
GOST 3886-47	Drahtnägel quadratisch. Abmessungen (Empfehlung).
GOST 4030-48	Drahtnägel, rund, zur Befestigung von Dachblechen. Abmessungen. - Ersatz für GOST 283-41 Abschnitt II V. Nägel für Dachbleche.
GOST 4033-48	Runde Drahtnägel für Polsterarbeiten. Abmessungen. - Ersatz für GOST 283-41 Abschnitt "II D Polsternägel". (Empfehlung)
GOST 4032-48	Dekorationsnägel rund. Abmessungen. - Ersatz für GOST 283-41 Abschnitt II A "Baunägel".
GOST 4028-48	Runde Drahtnägel für das Bauwesen. Abmessungen. - Ersatz für GOST 283-41 Abschnitt II A "Baunägel".
GOST 4034-48	Drahtnägel rund für Verpackungszwecke Abmessungen. (Empfehlung).
GOST 4029-48	Dachpappennägel rund. Abmessungen. - Ersatz für GOST 283-41 Abschnitt II [illegible] "Dachpappennägel".
GOST 4035-48	Formnägel rund (für Gießereien). Abmessungen. - Ersatz für GOST 283-41 Abschnitt II E "Formnägel".

Declassified and Approved For Release @ 50-Yr 2014/05/08 : CIA-RDP81-01043R003800010001-4

Declassified and Approved For Release @ 50-Yr 2014/05/08 : CIA-RDP81-01043R003800010001-4

Index und Nummer des Standards	Benennung des Standards
GOST 4031-48	Stukkaturnägel rund. Abmessungen. - Ersatz für GOST 283-41 Abschnitt II G "Stukkaturnägel".
GOST 283-48	Drahtnägel. Technische Bedingungen. - Ersatz für GOST 283-41 Abschnitte: "I. Klassifizierung", "III. Technische Bedingungen", "IV. Abnahmeregeln", "V. Verpackung und Signierung".
GOST 5195-50	Geflecht aus Stahldraht für Bereifungen.
GOST 285-41	Stacheldraht einreihig geriffelt. - Ersatz für OST 20002.

Gruppe V 79. Prüfverfahren. Verpackung. Kennzeichnung.

GOST 3120-46	Stahlseile für den Flugzeugbau. Verfahren der Vorstreckung (Empfehlung).
GOST 2387-44	Stahlseile. Verfahren der Dauerfestigkeitsprüfung von Seilen mit weniger als 6,5 mm Durchmesser.
GOST 5032-49	Stahlseile. Verfahren der Prüfung von Stahllastseilen auf Dauerfestigkeit. (Empfehlung).
GOST 2419-44	Metalle. Verfahren zur beschleunigten Ermittlung der Lebensdauer von Drähten in elektrischen Heizelementen (Empfehlung).
OST 1695-	Wickelprobe für Draht.
GOST 1579-42	Draht. Hin- und Her-Biege-Probe. - Ersatz für GOST 1668 Teil "Draht und Stäbe mit rundem Querschnitt".

Declassified and Approved For Release @ 50-Yr 2014/05/08 : CIA-RDP81-01043R003800010001-4

Declassified and Approved For Release @ 50-Yr 2014/05/08 : CIA-RDP81-01043R003800010001-4

Index und Nummer des Standards	Benennung des Standards
GOST 1545-42	Draht. Verfahren der Verdrehprobe. - Ersatz für OST 1696.
GOST 3194-46	Katalysatorsiebe aus Platinlegierungen. Verfahren der chemischen Analyse.

Klasse V 8. Gußstücke aus verschiedenen Metallen.

Gruppe V 81. Gußstücke aus Gußeisen (Grauguß und Temperguß).

GOST 1215-41	Gußstücke aus Temperguß. Klassifizierung und technische Bedingungen. - Ersatz für OST NKTP 8826/2177.
GOST 7293-54	Gußstücke aus hochfestem Gußeisen.
GOST 1412-54	Gußstücke aus Grauguß. - Ersatz für GOST 1412-48 und GOST 2611-44.
GOST 1855-55	Gußstücke aus Grauguß. Zulässige Maß- und Gewichtsabweichungen, Bearbeitungszugaben. - Ersatz für GOST 1855-45.

Gruppe V 82. Stahlgußstücke.

GOST 977-53	Gußstücke aus Kohlenstoffstahl. Technische Bedingungen. - Ersatz für GOST 977-41.
GOST 2009-55	Stahlformguß. Zulässige Maße und Gewichtsabweichungen sowie Bearbeitungszugaben. - Ersatz für [illegible] -43.
GOST [illegible]	[illegible] stücke aus [illegible] Technische Bedingungen.

Gruppe V [illegible]. [illegible] aus Gußeisen und Stahl.

[illegible]	[illegible] Geräte [illegible]

Declassified and Approved For Release @ 50-Yr 2014/05/08 : CIA-RDP81-01043R003800010001-4

Declassified and Approved For Release @ 50-Yr 2014/05/08 : CIA-RDP81-01043R003800010001-4

Index und Nummer des Standards	Benennung des Standards
GOST 1585-42	Gußstücke aus Gleitlagergrauguß.
GOST 7769-55	Gußstücke aus hitzebeständigem Gußeisen.
GOST 2233-43	Formgußstücke aus hochsilizierter Legierung (Ferrosilid).
GOST 2176-43	Formgußstücke aus hochlegiertem Chromstahl.

Gruppe V 88. Gußstücke aus Buntmetallen und Legierungen.

GOST 6632-53	Formbinder der Marken LKBZ und LKBT.
GOST 5433-50	Kernbinder "Biphtal".
GOST 5339-50	Kernbinder "G T F"
GOST 5270-50	Kernbinder "K T"
GOST 5506-54	Kernbinder " P " - Ersatz für GOST 5506-50.
GOST 5271-50	Kernbinder "Rematol K".

Gruppe V 89. Prüfverfahren. Verpackung. Kennzeichnung.

GOST 2055-43	Gußstücke aus Grau- und Temperguß. Verfahren der mechanischen Werkstoffprüfung. - Ersatz für OST 2603.
GOST 2864-45	Gußstücke aus Grauguß. Verfahren der Teildruckprüfung.
GOST 3443-46	Gefüge von Gußstücken aus perlitischem ferritischem Grauguß. Klassifizierung und Verfahren der Bestimmung. - Ersatz für OST 2649 (Ergänzung)

Declassified and Approved For Release @ 50-Yr 2014/05/08 : CIA-RDP81-01043R003800010001-4

Declassified and Approved For Release @ 50-Yr 2014/05/08 : CIA-RDP81-01043R003800010001-4

А ГОРНОЕ ДЕЛО ПОЛЕЗНЫЕ ИСКОПАЕМЫЕ

А0 ОБЩИЕ ПРАВИЛА И НОРМЫ ПО ГОРНОМУ ДЕЛУ

А02 Нормы расчета и проектирования

[illegible] Сечения водоотливных и дренажных канавок в горизонтальных горных выработках Классификация

[illegible] Сечения основных горных выработок для 3-тонной вагонетки Классификация (рекомендуемый)

[illegible] основных горных выработок для 5-тонной вагонетки Классификация (рекомендуемый)

[illegible] Сечения [illegible] вых горных выработок для 1- и 2-тонных [illegible] Классификация. — Взамен ГОСТ 2365—43

А1 УГЛЕРОДИСТЫЕ ИСКОПАЕМЫЕ

А1. Классификация, номенклатура и общие нормы

[illegible] Угли [illegible] сибири и Дальнего Востока. Классификация

[illegible] Угли и [illegible] антрацит Донецкого бассейна. Классификация [illegible]

[illegible] Угли Кавказа Классификация

[illegible] Угли каменные и антрацит Донецкого бассейна. Классификация

Угли каменные и бурые (кроме донецких) Классификация по размерам кусков

[illegible] Угли Карагандинского бассейна Классификация

[illegible] Угли Кузнецкого бассейна Классификация

[illegible] Угли Печорского бассейна Классификация

[illegible] Угли Подмосковного бассейна Классификация

[illegible] Угли Сахалина Классификация

[illegible] Угли Азии Классификация

[illegible] Угли Урала Классификация

Графит

[illegible] графит [illegible] Технические условия Взамен [illegible] ГОСТ 10555—40

[illegible] графит [illegible] (серебристый) для литейных [illegible]

[illegible] графит [illegible] (аморфный) литейный [illegible] ведения

[illegible] [illegible] Взамен ОСТ НКТП 3272

А12, А13

А12. Антрацит

ГОСТ 180—56 Антрацит Донецкого бассейна. Главуртемуголь Технические условия. — Взамен ГОСТ 180—52

ГОСТ 3253—52 Антрацит Донецкого бассейна для производства карбида кремния. Технические условия. — Взамен ГОСТ 3253—46

ГОСТ 5686—50 Антрацит Донецкого бассейна для производства карбида кальция. Технические условия

ГОСТ 3656—49 Антрацит Донецкого бассейна для термоантрацита. Технические условия

ГОСТ 222—56 Антрацит Донецкого бассейна. Комбинат Ростовуголь. Технические условия. — Взамен ГОСТ 222—52

ГОСТ 18—49 Антрацит литейный донецкий. Технические условия. — Взамен ГОСТ 18—40

ГОСТ 4578—49 Антрациты для газогенераторных автомобилей и тракторов

ГОСТ 4794—69 Термоантрацит для электродов. Технические условия

ГОСТ 7749—55 Термоантрацит литейный. Технические условия. — Взамен ТУ от 31/III 1951 г.

А13. Угли каменные и бурые

ГОСТ 5544—50 Брикеты из углей Донецкого бассейна. Технические условия. — Взамен ОСТ НКТП 4000

ГОСТ 7299—57 Брикеты из украинских бурых углей. Технические условия. — Взамен ГОСТ 7299—54

ГОСТ 7810—55 Угли Восточной Сибири и Дальнего Востока для газогенераторов стационарного типа. Технические условия. — Взамен ГОСТ 4104—48 в части углей Восточной Сибири и Дальнего Востока

ГОСТ 7907—56 Угли Восточной Сибири и Дальнего Востока для известковых печей. Технические условия

ГОСТ 7609—55 Угли Восточной Сибири и Дальнего Востока для коммунальных нужд. Технические условия

ГОСТ 7608—55 Угли Восточной Сибири и Дальнего Востока для обжига кирпича. Технические условия

ГОСТ 7662—55 Угли Восточной Сибири и Дальнего Востока для паровозов. Технические условия

ГОСТ 7605—55 Угли Восточной Сибири и Дальнего Востока для пылевидного сжигания в стационарных котельных установках. Технические условия

ГОСТ 7604—55 Угли Восточной Сибири и Дальнего Востока для слоевого сжигания в стационарных котельных установках. Технические условия

ГОСТ 7603—55 Угли Восточной Сибири и Дальнего Востока для судов речной промышленности. Технические условия

ГОСТ 7606—55 Угли Восточной Сибири и Дальнего Востока для цементных печей. Технические условия

ГОСТ 1260—48 Угли для коксования: Кузнецкий, Карагандинский и Кизеловский бассейны. Технологическая группировка. — Взамен ГОСТ 1260—41

ГОСТ 205—56 Угли Донецкого бассейна. Главуртемуголь. Технические условия. — Взамен ГОСТ 205—52

ГОСТ 392—56 Угли Донецкого бассейна. Главворошиловградуголь. Технические условия. — Взамен ГОСТ 392—52

ГОСТ 220—56 Угли Донецкого бассейна. Главстахануголь Технические условия. — Взамен ГОСТ 220—52

ГОСТ 4553—48 Угли Донецкого бассейна для морского флота

Declassified and Approved For Release @ 50-Yr 2014/05/08 : CIA-RDP81-01043R003800010001-4

Declassified and Approved For Release @ 50-Yr 2014/05/08 : CIA-RDP81-01043R003800010001-4

[illegible] бассейна для коксования Технические [illegible]

[illegible] бассейна Комбинат Ростовуголь. Технические условия Взамен ГОСТ 238—52

[illegible] бассейна Концентрат и промпродукт [illegible] фабрик Министерства черной ме[illegible] Технические условия

[illegible] Донецкого бассейна Концентрат углеобогатительных фабрик Технические условия — Взамен ГОСТ [illegible]

[illegible] Донецкого бассейна Главдонбассантра[illegible] условия Взамен ГОСТ 243—52

[illegible] Донецкого бассейна для газогене[illegible] стационарного типа

[illegible] Донецкого бассейна для речного [illegible]

[illegible] и антрацит Донецкого бассейна для известковых печей Технические условия

[illegible] каменные и антрацит Донецкого бассейна для [illegible] Технические условия

[illegible] каменные и антрацит Донецкого бассейна для обжига кирпича Технические условия

[illegible] каменные и антрацит Донецкого бассейна для паровозов Технические условия

[illegible] каменные и антрацит Донецкого бассейна для пылевидного сжигания в стационарных котельных установках Технические условия

[illegible] каменные и антрацит Донецкого бассейна для слоевого сжигания в стационарных котельных установках Технические условия

[illegible] каменные и антрацит Донецкого бассейна для цементных печей Технические условия

[illegible] каменные и бурые восточных районов для газогенераторов стационарного типа (В части углей Восточной Сибири и Дальнего Востока заменен ГОСТ [illegible] в части углей Урала комбинаты Челябинск[illegible] заменен ГОСТ 7644—55, в части углей Кузнецкого бассейна заменен ГОСТ [illegible]

[illegible] Карагандинского бассейна для известковых печей Технические условия

[illegible] Карагандинского бассейна для коксования. Технические условия

[illegible] Карагандинского бассейна для коммунальных [illegible] Технические условия

[illegible] Карагандинского бассейна для обжига кирпича Технические условия

[illegible] Карагандинского бассейна для отражательных печей Технические условия

[illegible] бассейна для паровозов Техни[illegible]

[illegible] бассейна для пылевидного сжи[illegible] установках Техни[illegible]

[illegible] слоевого сжигания [illegible] установках Технические [illegible]

Угли Кузнецкого бассейна Комбинат Кемеровуголь. Технические условия — Взамен ГОСТ 140—46

Угли Кузнецкого бассейна Комбинат Кузбассуголь. Технические условия Взамен ГОСТ 141—48

Угли Норильского комбината Технические условия — Взамен ГОСТ 2961—45

Угли Печорского бассейна для коксования Технические условия до [illegible] 1956 г является факультативным

Угли Печорского бассейна для паровозов Технические условия до [illegible] 1956 г является факультативным

Угли Печорского бассейна для пылевидного сжигания [illegible]

ГОСТ 8155—56	Угли Карагандинского бассейна для цементных печей Технические условия
ГОСТ 146—53	Угли Карагандинского бассейна. Концентрат и промпродукт углеобогатительных фабрик Технические условия. — Взамен ГОСТ 146—47
ГОСТ 7429—55	Угли Кизеловского бассейна для коксования Технические условия
ГОСТ 7431—55	Угли Кизеловского бассейна для паровозов Технические условия
ГОСТ 7430—55	Угли Кизеловского бассейна для пылевидного сжигания в стационарных котельных установках Технические условия
ГОСТ 7432—55	Угли Кизеловского бассейна для слоевого сжигания в стационарных котельных установках Технические условия
ГОСТ 5522—50	Угли Кизеловского бассейна Концентрат и промпродукт Губахинской обогатительной фабрики Технические условия
ГОСТ 8014—56	Угли комбината Грузуголь для известковых печей Технические условия
ГОСТ 8009—56	Угли комбината Грузуголь для коксования Технические условия
ГОСТ 8012—56	Угли комбината Грузуголь для обжига кирпича Технические условия
ГОСТ 8011—56	Угли комбината Грузуголь для пылевидного сжигания в стационарных котельных установках Технические условия
ГОСТ 8010—56	Угли комбината Грузуголь для слоевого сжигания в стационарных котельных установках Технические условия
ГОСТ 8013—56	Угли комбината Грузуголь для цементных печей Технические условия
ГОСТ 5511—56	Угли комбината Карагандауголь Технические условия. — Взамен ГОСТ 5511—52
ГОСТ 4249—52	Угли комбината Украинуглестрой Технические условия. — Взамен ГОСТ 4249—48
ГОСТ 8165—56	Угли Кузнецкого бассейна для газогенераторов стационарного типа. Технические условия — Взамен ГОСТ 4104—48 в части углей Кузнецкого бассейна
ГОСТ 8170—56	Угли Кузнецкого бассейна для известковых печей Технические условия
ГОСТ 8163—56	Угли Кузнецкого бассейна для коксования. Технические условия
ГОСТ 8171—56	Угли Кузнецкого бассейна для обжига кирпича Технические условия
ГОСТ 8164—56	Угли Кузнецкого бассейна для паровозов Технические условия
ГОСТ 8168—56	Угли Кузнецкого бассейна для полукоксования. Технические условия
ГОСТ 8167—56	Угли Кузнецкого бассейна для пылевидного сжигания в стационарных котельных установках Технические условия
ГОСТ 8166—56	Угли Кузнецкого бассейна для слоевого сжигания в стационарных котельных установках Технические условия
ГОСТ 8169—56	Угли Кузнецкого бассейна для цементных печей Технические условия
ГОСТ [illegible]	[illegible]
ГОСТ [illegible]	Угли [illegible] Технические условия
ГОСТ 8297—57*	Угли Средней Азии для пылевидного сжигания в стационарных котельных установках Технические условия
ГОСТ 8299—57*	Угли Средней Азии для слоевого сжигания в стационарных котельных установках Технические условия
ГОСТ 512—56	Угли Средней Азии для цементных печей Технические условия
ГОСТ 5647—51	Угли треста Арктикуголь. Технические условия — Взамен ГОСТ 512—41
	Угли треста Львовуголь. Технические условия

Declassified and Approved For Release @ 50-Yr 2014/05/08 : CIA-RDP81-01043R003800010001-4

Declassified and Approved For Release @ 50-Yr 2014/05/08 : CIA-RDP81-01043R003800010001-4

нические условия

Угли Карагандинского бассейна для коммунальных нужд Технические условия

Угли Карагандинского бассейна для обжига кирпича Технические условия

Угли Карагандинского бассейна для отражательных печей Технические условия

Угли Карагандинского бассейна для паровозов. Технические условия

Угли Карагандинского бассейна для пылевидного сжигания в стационарных котельных установках. Технические условия

Угли Карагандинского бассейна для слоевого сжигания в стационарных котельных установках Технические условия

Угли Кузнецкого бассейна Комбинат Кемеровуголь. Технические условия Взамен ГОСТ 140—46

Угли Кузнецкого бассейна Комбинат Кузбассуголь Технические условия Взамен ГОСТ 141—48

Угли Норильского комбината Технические условия — Взамен ГОСТ [illegible] 45

Угли Печорского бассейна для коксования Технические условия [illegible] 1956 г. является факультативным

Угли Печорского бассейна для паровозов. Технические условия [illegible] 1956 г. является факультативным

Угли Печорского бассейна для пылевидного сжигания в стационарных котельных установках Технические условия [illegible] 1956 г. является факультативным)

Угли Печорского бассейна для слоевого сжигания. [illegible] котельных установках Технические условия [illegible] 1956 г. является факультативным

Угли Печорского бассейна для цементных печей Технические условия

Угли Московского бассейна для газогенераторов Технические условия

Угли Московского бассейна для известковых печей. Технические условия

Угли Московского бассейна для обжига кирпича. Технические условия

Угли Московского бассейна для слоевого сжигания в стационарных котельных установках Технические условия

Угли Московского бассейна для цементных печей Технические условия

Угли Московского бассейна для электростанций

Угли Московского бассейна Комбинат Москвоуголь. Технические условия Взамен ГОСТ 132—50

Угли Московского бассейна Комбинат Тулауголь. Технические условия Взамен ГОСТ 134—50

Угли Сахалинского уголь Технические условия

Угли Сахалинского месторождения Технические условия Взамен ГОСТ 4829—49

Угли Сахалинского коммунальных нужд Технические условия

Угли Сахалинского паровозов Технические условия

Угли Сахалинского пылевидного сжигания в стационарных котельных установках Технические условия

Угли Сахалинского для слоевого сжигания в стационарных котельных установках Технические условия

Угли Сахалинского для судов рыбной промышленности. Технические условия

Угли Сахалинского для цементных печей и обжига кирпича Технические условия

Угли Средней Азии для известковых печей Технические условия

Угли Средней Азии для коммунальных нужд Технические условия

Угли Средней Азии для обжига кирпича Технические условия

[illegible] факультативным

ГОСТ 8171—56	Угли Кузнецкого бассейна для обжига кирпича Технические условия
ГОСТ 8164—56	Угли Кузнецкого бассейна для паровозов Технические условия
ГОСТ 8168—56	Угли Кузнецкого бассейна для полукоксования. Технические условия
ГОСТ 8167—56	Угли Кузнецкого бассейна для пылевидного сжигания в стационарных котельных установках. Технические условия
ГОСТ 8166—56	Угли Кузнецкого бассейна для слоевого сжигания в стационарных котельных установках Технические условия
ГОСТ 8169—56	Угли Кузнецкого бассейна для цементных печей Технические условия

А14, А15

ГОСТ 8296—57*	Угли Средней Азии для паровозов. Технические условия
ГОСТ 8298—57*	Угли Средней Азии для пылевидного сжигания в стационарных котельных установках Технические условия
ГОСТ 8297—57*	Угли Средней Азии для слоевого сжигания в стационарных котельных установках Технические условия
ГОСТ 8299—57*	Угли Средней Азии для цементных печей Технические условия
ГОСТ 512—56	Угли треста Арктикуголь Технические условия - Взамен ГОСТ 512—41
ГОСТ 5647—51	Угли треста Львовуголь Технические условия
ГОСТ 6202—52	Угли Урала для паровозов Технические условия
ГОСТ 7644—55	Угли Урала (комбинаты Челябинскуголь и Свердловскуголь) для газогенераторов стационарного типа Технические условия — Взамен ГОСТ 4104—48 в части углей Урала (комбинаты Челябинскуголь и Свердловскуголь)
ГОСТ 7648—55	Угли Урала (комбинаты Челябинскуголь и Свердловскуголь) для известковых печей Технические условия
ГОСТ 7650—55	Угли Урала (комбинаты Челябинскуголь и Свердловскуголь) для коммунальных нужд. Технические условия
ГОСТ 7649—55	Угли Урала (комбинаты Челябинскуголь и Свердловскуголь) для обжига кирпича Технические условия
ГОСТ 7645—55	Угли Урала (комбинаты Челябинскуголь и Свердловскуголь) для пылевидного сжигания в стационарных котельных установках. Технические условия
ГОСТ 7646—55	Угли Урала (комбинаты Челябинскуголь и Свердловскуголь) для слоевого сжигания в стационарных котельных установках. Технические условия
ГОСТ 7647—55	Угли Урала (комбинаты Челябинскуголь и Свердловскуголь) для цементных печей. Технические условия
ГОСТ 3681—54	Угли Черемховского месторождения для полукоксования и гидрирования. Технические условия — Взамен ГОСТ 3681—47
ГОСТ 5967—51	Уголь восточных районов для речного флота Технические условия
ГОСТ 5979—51	Уголь Подмосковного бассейна для паровозов. Технические условия
ГОСТ 5969—51	Уголь Печорский для морского флота Технические условия
ГОСТ 5970—51	Уголь Печорский для речного флота Технические условия
ГОСТ 5965—51	Уголь Сахалинский для морского флота Технические условия
ГОСТ 5966—51	Уголь Сучанский для морского флота Технические условия

А14. Торф

ГОСТ 5863—51	Брикеты торфяные. Технические условия
ГОСТ 7301—54	Торф для газогенераторов Технические условия
ГОСТ 5940—51	Торф для производства брикетов. Технические условия

А15. Сланцы (горючие)

ГОСТ 6548—53	Сланец горючий эстонский для паровозов Технические условия

* ГОСТ до 1 января 1958 г. является факультативным.

Declassified and Approved For Release @ 50-Yr 2014/05/08 : CIA-RDP81-01043R003800010001-4

Declassified and Approved For Release @ 50-Yr 2014/05/08 : CIA-RDP81-01043R003800010001-4

Сланцы горючие волжские (кашпирские, савельевские и озинские) для пылевидного сжигания в стационарных котельных установках Технические условия

Сланцы горючие для полукоксования. Кашпирское месторождение

Сланцы горючие для полукоксования Месторождение Кохтла-Ярве

Сланцы горючие ленинградские для переработки на газ. Технические условия

Сланцы горючие эстонские для переработки на газ. Технические условия

Сланцы горючие эстонские для слоевого сжигания в стационарных котельных установках Технические условия (на срок до 1/IV 1961 г)

Сланцы горючие эстонские для цементных печей. Технические условия (на срок до 1/IV 1961 г)

Сланцы горючие эстонские и ленинградские (гдовские) для пылевидного сжигания в стационарных котельных установках Технические условия (на срок до 1/IV 1961 г)

A19 Методы испытаний. Упаковка Маркировка

Антрацит Донецкого бассейна Метод определения объемного выхода летучих веществ

Брикеты буроугольные Методы испытаний

Брикеты торфяные Правила приемки

Правила приемки по качеству ископаемых углей и горючих сланцев Взамен ГОСТ 1916—42 в части пп. [illegible]—17 и ГОСТ 1137—54

Правила приемки по качеству ископаемых углей и горючих сланцев Метод приготовления сборных проб Взамен ГОСТ 1817—42

Сланцы горючие Метод ускоренного определения содержания углекислоты карбонатов. — Взамен ГОСТ 6381—52 в части ускоренного метода определения углекислоты карбонатов в горючих сланцах эстонских и ленинградских

Сланцы горючие Отбор товарных расчетных проб

Термоантрацит для электродов Метод определения удельного электрического сопротивления — Взамен ГОСТ 4668—49

Торф Методы приготовления аналитических проб, определения влаги и зольности — Взамен ГОСТ 278—41 в части разделов I (пункт 1) IV (подразделы А и Б) VI (подраздел I в части влаги и золы), II и III

Торф Методы ускоренного определения влаги и зольности Взамен ГОСТ 278—41 в части разделов I (пункт 2) VI (подраздел 2) и V

Торф топливный Метод отбора и разделки проб для лабораторных испытаний

Торф топливный Метод отбора проб для определения мелочи и засоренности

Торф топливный Методы определения мелочи и засоренности

Угли бурые каменные антрацит и горючие сланцы Метод определения удельного веса — Взамен [illegible] определения удельного веса [illegible]

Угли каменные бурые антрацит и горючие сланцы Метод [illegible] анализа Взамен ГОСТ 2093—43

[illegible] антрацит и горючие сланцы [illegible] и эксплуатационных проб [illegible] антрацит Методы отбора и [illegible] для лабораторных испыта[illegible]

[illegible] Метод ускоренного [illegible] Взамен ГОСТ 2661—44

[illegible] фракционного анализа

[illegible] ускоренный метод опре[illegible] Взамен ГОСТ 2059—50

[illegible] определения содержа[illegible] 42

[illegible] определение пластометрических [illegible]

ГОСТ 147—54 Угли бурые, каменные, антрациты, горючие сланцы, торф и брикеты. Метод определения теплоты сгорания. — Взамен ГОСТ 278—41 в части разделов IV (подраздел В), VI (подраздел I в части теплотворной способности) и ГОСТ 147—53

ГОСТ 1916—56 Угли бурые, каменные, антрацит и горючие сланцы. Методы испытаний контрольных проб для определения содержания видимой породы и мелочи — Взамен ГОСТ 1916—42 в части пп. 18—21

ГОСТ 8289—57 Угли бурые, каменные, антрацит и горючие сланцы. Методы механизированного отбора и разделки товарных проб

ГОСТ 930—55 Угли бурые, каменные, антрацит и горючие сланцы. Методы отбора товарных проб из потока и разделки их для лабораторных испытаний. — Взамен ГОСТ 930—50

ГОСТ 7714—55 Угли бурые, каменные, антрацит и термоантрацит Методы определения механической прочности и термической стойкости. — Взамен ГОСТ 3846—47 в части приложения 2, ГОСТ 1966—51 и ГОСТ 4577—50

ГОСТ 6383—52 Угли бурые, каменные, антрациты и горючие сланцы. Метод определения зольности. — Взамен ГОСТ 147—41 в части разд. VII и ГОСТ 2962—45 в части разд. V

ГОСТ 6380—52 Угли бурые, каменные, антрациты и горючие сланцы. Методы определения содержания серы. — Взамен ГОСТ 147—41 в части разд. X, ГОСТ 2962—45 в части разд. VIII и ГОСТ 6186—52

ГОСТ 6381—52 Угли бурые, каменные, антрациты и горючие сланцы. Методы определения содержания углекислоты карбонатов. — Взамен ГОСТ 2962—45 в части разд VI

ГОСТ 6379—52 Угли бурые, каменные, антрациты и горючие сланцы. Методы приготовления аналитических проб и определения содержания влаги. — Взамен ГОСТ 147—41 в части разд. III, IV, V и VI и ГОСТ 2962—45 в части разд. II, III и IV

ГОСТ 6389—52 Угли бурые, каменные, антрациты, горючие сланцы и торф. Ускоренный метод определения углерода и водорода

ГОСТ 3168—53 Угли бурые, каменные, горючие сланцы и торф Метод определения выхода продуктов полукоксования — Взамен ГОСТ 3168—46

ГОСТ 6382—52 Угли бурые, каменные и антрациты Метод определения выхода летучих веществ. — Взамен ГОСТ 147—41 в части разд. VIII и IX

ГОСТ 2111—43 Угли для коксования. Кузнецкий бассейн Метод установления границы зоны окисленных углей (рекомендуемый).

ГОСТ 6963—55 Угли каменные, антрацит и горючие сланцы. Метод ускоренного определения содержания влаги — Взамен ГОСТ 6963—54

ГОСТ 2057—49 Угли (каменные, бурые), антрацит горючие сланцы и торф. Метод определения плавкости золы — Взамен ГОСТ 2057—43

ГОСТ 2408—49 Угли (каменные бурые) антрацит горючие сланцы и торф Методы определения углерода водорода азота и кислорода — Взамен ГОСТ 2408—44

A47—A54

ГОСТ 842—52 Мел для резиновой промышленности. — Взамен ГОСТ 842—41

ГОСТ 1498—42 Мел природный молотый и комовый.—Взамен ОСТ 4579

ГОСТ 4415—48 Мел электродный. Технические условия

ГОСТ 4416—48 Мрамор электродный. Технические условия

ГОСТ 5331—50 Породы карбонатные (известняки) для производства строительной воздушной извести

A47. Строительный камень

ГОСТ 5219—50 Камни естественные для морских гидротехнических сооружений

A49. Методы [illegible]

Declassified and Approved For Release @ 50-Yr 2014/05/08 : CIA-RDP81-01043R003800010001-4

Declassified and Approved For Release @ 50-Yr 2014/05/08 : CIA-RDP81-01043R003800010001-4

ГОСТ 4668—49 Термоантрацит для электродов. Методы [illegible] удельного электрического сопротивления. — Взамен ГОСТ 4668-49

[illegible] 278-84 Торф Методы приготовления аналитических проб, определения влаги и зольности — Взамен ГОСТ 278—41 в части разделов I (пункт 1), IV (подразделы А и Б) VI (подраздел 1 в части влаги и золы), II и III

[illegible] 7302—54 Торф Методы ускоренного определения влаги и зольности — Взамен ГОСТ 278—41 в части разделов I (пункт 2) VI (подраздел 2) и V

[illegible] 5326—50 Торф топливный Метод отбора и разделки проб для лабораторных испытаний

[illegible] 5395—50 Торф топливный Метод отбора проб для определения мелочи и засоренности

[illegible] 5397—50 Торф топливный Методы определения мелочи и засоренности

[illegible] 2160—52 Угли бурые, каменные, антрацит и горючие сланцы. Метод определения удельного веса. — Взамен ГОСТ 2962—45 в части определения удельного веса и ГОСТ 2160-49

[illegible]

[illegible] Угли каменные бурые антрацит и горючие сланцы Метод [illegible] анализа — Взамен ГОСТ 2093—43

[illegible] (каменные бурые) антрацит и горючие сланцы. Методы отбора пластовых и эксплуатационных проб

Угли каменные бурые и антрацит Методы отбора и разделки товарных проб для лабораторных испытаний Взамен ГОСТ 6105—52

[illegible] каменные и антрациты Метод ускоренного определения зольности — Взамен ГОСТ 2661—44

[illegible] и антрацит Метод фракционного анализа

[illegible] и антрацит Ускоренный метод определения содержания серы — Взамен ГОСТ 2059—50

[illegible] Методы определения содержания фосфора Взамен ГОСТ 1932—42

[illegible] определение пластометрических показателей Взамен ГОСТ 1186—41

[illegible] Ускоренный метод определения спекающей способности (рекомендуемый) — Взамен [illegible]

[illegible] ИСКОПАЕМЫЕ (РУДЫ)

Руды черных металлов

[illegible] электродная Технические условия

Руды и концентраты цветных металлов

[illegible] классификация и технические условия — Взамен [illegible] 4

[illegible] технические условия

[illegible] вольфрамовый Взамен ГОСТ 213—49

[illegible] ванадиевый (титановый) электродный [illegible] технические условия

[illegible] молибденовый Технические условия. — Взамен [illegible] 2274

Методы испытаний Упаковка Маркировка

[illegible] Методы химического анализа — Взамен [illegible]

[illegible] Методы химического анализа

[illegible] агломерат Методы химического анализа (рекомендуемый)

[illegible] вольфрамовый Методы химического анализа Взамен ГОСТ 2083-43

[illegible] молибденовый Методы химического анализа Взамен ГОСТ 2082-43

[illegible] ванадиевый Методы определения химического [illegible] Взамен ГОСТ 2247—43

ВЯЖУЩИЕ СТРОИТЕЛЬНЫЕ МАТЕРИАЛЫ И КАМНИ

Мрамор Мел Известняк Литографский камень

[illegible] строительный — см группу

[illegible] строительные материалы

[illegible] см группу Ж 12 Вяжущие материалы

ГОСТ 3168—53 Угли бурые, каменные, горючие сланцы и торф Метод определения выхода продуктов полукоксования — Взамен ГОСТ 3168—46

ГОСТ 6382—52 Угли бурые, каменные и антрациты Метод определения выхода летучих веществ — Взамен ГОСТ 147—41 в части разд. VIII и IX

ГОСТ 2111—43 Угли для коксования. Кузнецкий бассейн Метод установления границы зоны окисленных углей (рекомендуемый)

ГОСТ 6963—55 Угли каменные, антрацит и горючие сланцы Метод ускоренного определения содержания влаги — Взамен ГОСТ 6963—54

ГОСТ 2057—49 Угли (каменные, бурые), антрацит, горючие сланцы и торф. Метод определения плавкости золы. — Взамен ГОСТ 2057—43

ГОСТ 2408—49 Угли (каменные, бурые), антрацит, горючие сланцы и торф. Методы определения углерода, водорода, азота и кислорода — Взамен ГОСТ 2408—44

[illegible]

А47—А48

ГОСТ 842—52 Мел для резиновой промышленности. — Взамен ГОСТ 842—41

ГОСТ 1498—42 Мел природный молотый и комовый.—Взамен ОСТ 4579

ГОСТ 4415—48 Мел электродный. Технические условия

ГОСТ 4416—48 Мрамор электродный. Технические условия

ГОСТ 5331—50 Породы карбонатные (известняки) для производства строительной воздушной извести

А47. Строительный камень

ГОСТ 5219—50 Камни естественные для морских гидротехнических сооружений

А49. Методы испытаний. Упаковка. Маркировка

Минеральное сырье, применяемое для производства строительного материала — см. группу Ж 19. Правила приемки. Методы испытаний. Упаковка. Маркировка

А5. ПРОЧИЕ НЕМЕТАЛЛИЧЕСКИЕ ИСКОПАЕМЫЕ

А50. Классификация, номенклатура и общие нормы

НКТП 6436/364 Известково-глинисто-магнезиальные породы. Номенклатура

ВКС 5539 Классификация глиняного сырья для керамической промышленности

А51. Глины. Шпат. Каолин

ГОСТ 7032—54 Глина бентонитовая для тонкой керамики

ГОСТ 3226—57 Глины формовочные. — Взамен ГОСТ 3226—49

ГОСТ 3314—46 Каолин еленинский сухого обогащения

ГОСТ 4193—48 Каолин кыштымский мокрого обогащения

ГОСТ 6138—52 Каолин обогащенный Просяновского, Глуховецкого и Полежского месторождений. — Взамен ОСТ НКТП 2371

НКТП 2372 Каолин-сырец для изготовления огнеупорных полукислых изделий

ГОСТ 7618—55 Шпат плавиковый. Технические условия. — Взамен ОСТ НКТП 7633/655, кроме методов испытаний

ГОСТ 4421—48 Шпат плавиковый электродный Технические условия

ГОСТ 7030—54 Шпат полевой и пегматит для тонкой керамики

ГОСТ 4422—48 Шпат полевой электродный. Технические условия

А52. Силикаты

Песок для строительства — см группу Ж 12. Вяжущие материалы и группу Ж 17. Заполнители неорганические и органические

ГОСТ 7031—54 Песок кварцевый для тонкой керамики

ГОСТ 4417—48 Песок кварцевый электродный Технические условия

ГОСТ 2138—56 Пески формовочные. — Взамен ГОСТ 2138—51

А54. Фосфаты. Апатиты

ОСТ 18234—39 Апатито-нефелиновая руда. — Взамен ОСТ НКТП 8234/9122

ГОСТ 4682—49 Барит

Declassified and Approved For Release @ 50-Yr 2014/05/08 : CIA-RDP81-01043R003800010001-4

Declassified and Approved For Release @ 50-Yr 2014/05/08 : CIA-RDP81-01043R003800010001-4

3277—54 Концентрат апатитовый — Взамен ГОСТ 3277—46
31 39 Фосфориты

А56 Сера и сернистые соединения

444 Колчедан серный флотационный — Взамен ГОСТ 444 4

А5 Тальк Магнезит Доломит Асбест. Слюда

5 Асбест хризотиловый обогащенный — Взамен ГОСТ 40
Магнезит и доломит — см группу Ж 19. Правила приемки Методы испытаний Упаковка. Маркировка
Слюда конденсаторная — Взамен ГОСТ 7134—54
Слюда молотая для резиновой промышленности
Слюда щипаная Взамен ГОСТ 3026—45
5. Тальк молотый Взамен ГОСТ 879—41
Тальк молотый карандашный Технические условия

Методы испытаний Упаковка. Маркировка

Глины формовочные Методы лабораторных испытаний (рекомендуемый)
Глиняное сырье для керамической промышленности Методы испытаний
Пески и смеси формовочные Отбор проб и методы испытаний Взамен ГОСТ 2189—43
Шпат плавиковый Методы химического анализа — Взамен ОСТ НКТП 7633/655 в части методов испытаний

Нефтепродукты Метод определения температуры каплеобразования Взамен ОСТ НКТП 7872/2292, М И 4 36
Нефтепродукты Жидкие Метод определения теплоты сгорания
Нефтепродукты Метод определения условной вязкости Взамен ОСТ ВКС 7872 М И 5г—35
Нефтепродукты Метод определения цвета — Взамен ОСТ НКТП 7872 44 и ОСТ ВКС 7872 М И 16б—35
Нефтепродукты Метод определения числа омыления и содержания свободных жиров — Взамен ОСТ НКТП 7872/2292, М. И 21б—36
Нефтепродукты. Методы определения плотности

Б. НЕФТЯНЫЕ ПРОДУКТЫ

В0. ОБЩИЕ ПРАВИЛА И НОРМЫ ПО НЕФТЕПЕРЕРАБАТЫВАЮЩЕЙ ПРОМЫШЛЕННОСТИ

В00. Термины и обозначения

ГОСТ 3127—46 Смазки консистентные. Система обозначений (рекомендуемый)

В09. Методы испытаний. Упаковка. Маркировка

ГОСТ 4333—48 Масла и темные нефтепродукты. Метод определения температур вспышки и воспламенения в открытом тигле (метод Бренкена). — Взамен ОСТ ВКС 7872, М. И. 12д—35

ГОСТ 1533—42 Масла и темные нефтепродукты. Определение температуры застывания. — Взамен ОСТ НКТП 7872/2292, М. И. 7к—36

ГОСТ 6473—53 Масла нефтяные. Метод определения натровой пробы.— Взамен ОСТ 17872—38, М. И. 25б—38

ГОСТ 981—55 Масла нефтяные. Метод определения стабильности против окисления. — Взамен ГОСТ 981—52

ГОСТ 1461—52 Масла смазочные и тяжелые нефтепродукты. Метод определения зольности способом ВТИ. — Взамен ГОСТ 1461—49 и ОСТ НКТП 7872/2292, М. И. 26а—36

ГОСТ 5080—55 Нефтепродукты легкие. Метод определения теплоты сгорания. — Взамен ГОСТ 5080—49

ГОСТ 2477—44 Нефтепродукты. Количественное определение содержания воды. — Взамен ОСТ ВКС 7872, М. И 19а—35

ГОСТ 6307—52 Нефтепродукты. Метод определения водорастворимых кислот и щелочей. — Взамен ОСТ НКТП 7872/2292, М. И. 25е—37

ГОСТ 83—53 Нефтепродукты. Метод определения кинематической вязкости. — Взамен ГОСТ 33—46

ГОСТ 1784—47 Нефтепродукты. Метод определения кислотности и кислотного числа потенциометрическим способом. — Взамен ГОСТ 1784—42

ГОСТ 5987—51 Нефтепродукты. Метод определения коксуемости. — Взамен ОСТ 7872—39, М. И. 24м

ГОСТ 6370—52 Нефтепродукты. Метод определения содержания механических примесей — Взамен ОСТ 7872—39, М. И. 19в

ГОСТ 1771—48 Нефтепродукты. Метод определения содержания серы сжиганием в лампе — Взамен ГОСТ 1771—42

ГОСТ 6356—52 Нефтепродукты. Метод определения температуры вспышки в закрытом тигле — Взамен ОСТ ВКС 7872, М И 12в—35

ГОСТ 2109—46 Лигроин тракторный. Технические условия. — Взамен ГОСТ В-2109—43

Б13. Топливо дизельное

ГОСТ 1666—51 Масло соляровое. Технические условия. — Взамен ГОСТ 1666—42

ГОСТ 305—42 Топливо дизельное автотракторное. Технические условия. — Взамен ГОСТ 305—41

ГОСТ 4749—49 Топливо для быстроходных дизелей. Технические условия

ГОСТ 1667—51 Топливо

Declassified and Approved For Release @ 50-Yr 2014/05/08 : CIA-RDP81-01043R003800010001-4

Declassified and Approved For Release @ 50-Yr 2014/05/08 : CIA-RDP81-01043R003800010001-4

[illegible] Метод определения температуры [illegible] — Взамен ОСТ НКТП 7872/2292, М. И. [illegible]

[illegible] Метод определения теплоты [illegible]

Нефтепродукты. Метод определения условной вязкости. — Взамен ОСТ ВКС 7872, М. И. 5г—35

Нефтепродукты. Метод определения цвета. — Взамен ГОСТ [illegible] 44 и ОСТ ВКС 7872, М. И. 16б—35

Нефтепродукты. Метод определения числа смыления и содержания свободных жиров. — Взамен ОСТ НКТП 7872/2292, М. И. 21б—36

Нефтепродукты. Методы определения плотности. — Взамен ОСТ ВКС 7872, М. И. 3а, 3б, 3в, 3г—35

Нефтепродукты. Определение смолистых веществ сернокислотным способом

Нефтепродукты. Определение температуры плавления по методу Жукова

Нефтепродукты. Отбор проб. — Взамен ГОСТ 2517—44

Нефтепродукты светлые. Метод определения кислотности. — Взамен ОСТ НКТП 7872/2292, М. И. 25в—36

Нефтепродукты светлые. Метод определения фракционного состава. — Взамен ГОСТ 2177—43

Нефтепродукты темные. Ускоренный метод определения содержания серы. — Взамен ГОСТ 1437—47

Нефтепродукты темные. Метод разгонки

Нефтепродукты тяжелые. Метод ВТИ определения содержания серы. — Взамен ГОСТ 1431—42

Нефтепродукты тяжелые. Метод определения содержания серы сжиганием в бомбе. — Взамен ГОСТ [illegible]

Нефтепродукты. Упаковка и маркировка. Хранение [illegible] транспортировка. Правила приемки. — Взамен [illegible] 45

[illegible] ЖИДКОЕ ГАЗООБРАЗНОЕ

Газы горючие

[illegible] отребления. Техни[illegible]

[illegible] бытового потребления [illegible] для газобаллонных авто[illegible]

[illegible] автомобилей

Топливо [illegible]

[illegible] Технические условия

[illegible] условия

[illegible] Технические условия. — Взамен [illegible] 47 и ГОСТ 3784—48

[illegible] Технические условия. — Взамен [illegible] 2084

[illegible] Технические условия. — Взамен ГОСТ 4095—53

[illegible] Технические условия. — Взамен [illegible] 50 и ГОСТ 4917—49

лотного числа потенциометрическим способом. — Взамен ГОСТ 1784—42

ГОСТ 5987—51 Нефтепродукты. Метод определения коксуемости. — Взамен ОСТ 7872—39, М. И. 24м

ГОСТ 6370—52 Нефтепродукты. Метод определения содержания механических примесей. — Взамен ОСТ 7872—39, М. И. 19в

ГОСТ 1771—48 Нефтепродукты. Метод определения содержания серы сжиганием в лампе. — Взамен ГОСТ 1771—42

ГОСТ 6356—52 Нефтепродукты. Метод определения температуры вспышки в закрытом тигле. — Взамен ОСТ ВКС 7872, М. И. 12в—35

ГОСТ 2109—46 Лигроин тракторный. Технические условия. — Взамен ГОСТ В-2109—43

Б13. Топливо дизельное

ГОСТ 1666—51 Масло соляровое. Технические условия. — Взамен ГОСТ 1666—42

ГОСТ 305—42 Топливо дизельное автотракторное. Технические условия. — Взамен ГОСТ 305—41

ГОСТ 4749—49 Топливо для быстроходных дизелей. Технические условия

ГОСТ 1667—51 Топливо для тихоходных дизелей (моторное). Технические условия. — Взамен ГОСТ 1667—42

Б15. Топливо котельное

ГОСТ 1626—53 Мазут флотский. Технические условия. — Взамен ГОСТ 1626—44

ГОСТ 4806—49 Масло сланцевое. Технические условия

ГОСТ 1501—57 Топливо нефтяное (мазут). Технические условия. — Взамен ГОСТ 1501—52

Б17. Топливо для двигателей различного назначения

ГОСТ 4138—49 Топливо Т-1. Технические условия. — Взамен ГОСТ 4138—48

ГОСТ 8410—57 Топливо Т-2. Технические условия

ГОСТ 7149—54 Топливо ТС-1. Технические условия

Б19. Методы испытаний. Упаковка. Маркировка

ГОСТ 7423—55 Бензины авиационные. Метод определения содержания параоксидифениламина

ГОСТ 5337—55 Бензины авиационные. Метод определения содержания тетраэтилсвинца модмолибдатным способом. — Взамен ГОСТ 5337—50

ГОСТ 6667—56 Бензины авиационные. Метод определения периода стабильности. — Взамен ГОСТ 6667—53

ГОСТ 3338—53 Бензины авиационные. Метод определения сортности на богатой смеси. — Взамен ГОСТ 3338—46

ГОСТ 3337—52 Бензины авиационные. Определение октановых чисел по температурному методу. — Взамен ГОСТ 3337—48

ГОСТ 63—52 Бензины автомобильные. Метод определения содержания тетраэтилсвинца и этиловой жидкости хроматным способом. — Взамен ГОСТ 63—40 и ГОСТ 2816—45

ГОСТ 4039—48 Бензины. Метод определения длительности индукционного периода. — Взамен ОСТ 7872—39, М. И. 24в

ГОСТ 5986—56 Бензины этилированные. Метод определения кислотности. — Взамен ГОСТ 5986—51

ГОСТ 6073—51 Бензины этилированные. Метод определения содержания бромистого этила и дибромэтана (выносителя)

ГОСТ 5580—56 Газ для коммунально-бытового потребления. Методы испытаний. — Взамен ГОСТ 5580—50

ГОСТ 5439—56 Газы горючие природные и искусственные. Метод анализа на газоанализаторе типа ВТИ-2. — Взамен ГОСТ 5439—50

ГОСТ 2070—55 Нефтепродукты светлые. Метод определения иодных чисел и содержания непредельных углеводородов. — Взамен ГОСТ 2070—51 в части разд. I

Declassified and Approved For Release @ 50-Yr 2014/05/08 : CIA-RDP81-01043R003800010001-4

Declassified and Approved For Release @ 50-Yr 2014/05/08 : CIA-RDP81-01043R003800010001-4

...6004—54 Нефт... ...ветные. Метод определения содержания
... 56 Нефте... ...углеводородов весовым способом
Нефте... ...ветные. Определение детонационной
...ительскому методу
Нефте... ...ветные. Определение октановых чисел
...методу. Взамен ГОСТ 511—50
...ение цетановых чисел по
...вспышек. Взамен ГОСТ
...Метод определения коксуемости
...ей. Метод испытания на медной
...Взамен ОСТ НКТП 8872/2292 М. И.
...ей. Метод определения содержа-
...ы
...определение потерь от испарения по
методу Бадарова
...ственный метод определения
...Метод определения давления на-
...Взамен ГОСТ 1756—42
...определения давления насы-
...ом Валявского Б. дарова
...определения температуры
...Метод определения фактических
...1867—52
...методы определения температуры
...кристаллизации. Взамен ГОСТ

...МАСЛЯНЫЕ

...Фи... ...менклатура и общие нормы
...ные. Правила сбора и тра
...8 4

Ма...ля моторные

...условия — Взамен
...ой ...тические усло
...ные. Технические усло
...4
...кислотной очистки. Тех
...ия 1862—42
...условия — Взамен ГОСТ
...моторные — Взамен
...
...
...
...ными. Технические
...ия ГОСТ 1665—42

Методы испытаний. Упаковка. Маркировка

...ый метод определения воды
...Метод определения коррозийности
...Метод определения потенциальной
...НАМИ)
...ственный метод определения
...воды
...Метод определения содержания
присадки ВТИ
...селективной очистки. Испытание на содержание

ГОСТ 5546—54 Масла для холодильных машин Технические условия — Взамен ГОСТ 5546—50

ГОСТ 1707—51 Масла индустриальные (веретенные и машинные) Технические условия — Взамен ГОСТ 1707—42 и ГОСТ 1837—42

ГОСТ 2854—51 Масла индустриальные вышелоченные Технические условия. — Взамен ГОСТ 2854—45 и ГОСТ 2855—45

ГОСТ 176—50 Масла сепараторные. Технические условия — Взамен ГОСТ 176—41

ГОСТ 5660—51 Масло для механизмов опрокидывания вагонов самосвалов. Технические условия

ГОСТ 5519—50 Масло для прессов. Технические условия

ГОСТ 6480—53 Масло для прокатных станов (масло П 28) Технические условия

ГОСТ 7903—56 Масло для форвакуумных насосов. Технические условия

ГОСТ 1805—51 Масло приборное (МВП) Технические условия — Взамен ГОСТ 1805—42

ГОСТ 122—54 Масло «сульфофрезол» (жидкость смазочно-охлаждающая нефтяная, активированная серой) Технические условия. — Взамен ГОСТ 122—46

ГОСТ 7916—56 Масло телеграфное Технические условия

Б23. Масла турбинные

ГОСТ 32—53 Масла турбинные Технические условия Взамен ГОСТ 32—47

Б24 Масла компрессорные

ГОСТ 1861—54 Масла компрессорные Технические условия Взамен ГОСТ 1861—44

Б25 Масла для паровых машин

ГОСТ 1841—51 Масла цилиндровые легкие (цилиндровое «2» «Вискозин») — Взамен ГОСТ 1841—42 и ГОСТ 1859—42

ГОСТ 6411—52 Масла цилиндровые тяжелые (Вапор, цилиндровое «6») Технические условия — Взамен ГОСТ 788—43, ГОСТ 3190—46 и ГОСТ 5205—50

ГОСТ 2022—51 Масло судовое Технические условия — Взамен ГОСТ 2022—43

Б26 Масла трансмиссионные и для грубых механизмов

ГОСТ 610—48 Масла осевые Технические условия — Взамен ГОСТ 610—42

ГОСТ 3823—54 Масла трансмиссионные с присадкой Технические условия — Взамен ГОСТ 3823—47

ГОСТ 4003—53 Масло для гипоидных передач Технические условия — Взамен ГОСТ 4003—48

ГОСТ 4002—53 Масло для коробки передач и рулевого управления Технические условия — Взамен ГОСТ 4002—48

ГОСТ 3781—53 Масло трансмиссионное автомобильное Технические условия — Взамен ГОСТ 3781—47

ГОСТ 8412—57 Масло трансмиссионное автомобильное с присадкой Технические условия

ГОСТ 542—50 Масло трансмиссионное автотракторное Технические условия — Взамен ГОСТ 542—47

ГОСТ 4105—48 Полугудрон Технические условия

ГОСТ 1033—51 Смазка универсальная среднеплавкая «УС» (солидол жировой). Технические условия. — Взамен ГОСТ 1033—41

ГОСТ 1631—52 Смазка универсальная тугоплавкая водостойкая УТВ (смазка 1—13 жировая). Технические условия — Взамен ГОСТ 1631—42

ГОСТ 2931—51 Смазка универсальная тугоплавкая морозостойкая УТМ (смазка «КВ»). Технические условия. — Взамен ГОСТ 2931—45

ГОСТ 5703—51 Смазка универсальная тугоплавкая синтетическая «УТС» (констали...

Declassified and Approved For Release @ 50-Yr 2014/05/08 : CIA-RDP81-01043R003800010001-4

Declassified and Approved For Release @ 50-Yr 2014/05/08 : CIA-RDP81-01043R003800010001-4

[illegible] автомобильные специальные. Технические условия — Взамен ГОСТ [illegible]

[illegible] Масла автотракторные сернокислотной очистки. Технические условия — Взамен ГОСТ 1862—42

[illegible] Технические условия. — Взамен ГОСТ [illegible] ГОСТ 5304—50

[illegible] для тихоходных дизелей (моторные). — Взамен [illegible] ГОСТ 7957/916

[illegible] «МК-8» Технические условия

[illegible] «МТ-6п» Технические условия

[illegible] Масла индустриальные

[illegible] вы окоскоростных механизмов. Технические [illegible] Взамен ГОСТ 1860—42 и ГОСТ 1665—42

[illegible] 610—42

ГОСТ 3823—54 Масла трансмиссионные с присадкой Технические условия — Взамен ГОСТ 3823—47

ГОСТ 4003—53 Масло для гипоидных передач Технические условия — Взамен ГОСТ 4003—48

ГОСТ 4002—53 Масло для коробки передач и рулевого управления Технические условия. — Взамен ГОСТ 4002—48

ГОСТ 3781—53 Масло трансмиссионное автомобильное Технические условия. — Взамен ГОСТ 3781—47

ГОСТ 8412—57 Масло трансмиссионное автомобильное с присадкой Технические условия

ГОСТ 542—50 Масло трансмиссионное автотракторное Технические условия — Взамен ГОСТ 542—49

ГОСТ 4105—48 Полугудрон Технические условия

[illegible] Методы испытаний Упаковка Маркировка

[illegible] ный метод определения воды

[illegible] Метод определения коррозийности [illegible] (по НАМИ)

[illegible] Количественный метод определения [illegible] растворенной воды

[illegible] Метод определения содержания [illegible] ВТИ I

[illegible] селективной очистки Испытание на содержание [illegible]

[illegible] селективной очистки Определение содержания фенола и крезола

[illegible] смазочные и специальные Метод определения [illegible] числа — Взамен ОСТ НКТП 7872/2292, [illegible] 36

[illegible] смазочные Метод определения моторной испаряемости рабочей фракции и склонности к образованию [illegible] — Взамен ГОСТ 5737—51 и ГОСТ [illegible]

[illegible] смазочные Метод определения температурного [illegible] вязкости — Взамен ГОСТ 3153—46

[illegible] смазочные Методы определения вязкости при [illegible] температуре — Взамен ГОСТ 1929—42 и [illegible] 46

[illegible] смазочные Определение термоокислительной [illegible] по методу Папок

[illegible] смазочные отработанные Метод определения [illegible] горючего в автомобильных и авиационных [illegible] Взамен ГОСТ 2478—44

[illegible] смазочные отработанные Методы испытаний — [illegible] ГОСТ 2798—45

[illegible] смазочные селективной очистки Метод качественного определения содержания нитробензола. — [illegible] ГОСТ 6350—52

[illegible] смазочные [illegible] присадками Метод определения [illegible] свойств Взамен ГОСТ 5726—51

[illegible] бинные Определение скорости деэмульсации [illegible] метод определения коррозирующего [illegible]

МАЗКИ

[illegible] Смазки универсальные

[illegible] смазка УНВМ) Технические условия — [illegible] 46

[illegible] УССА) Технические условия — [illegible] 46

[illegible] НК 30 (смазка УМ) Технические [illegible]

[illegible] АФ 70 (смазки УНМА) Технические [illegible] Взамен ГОСТ 2967—45

[illegible] (смазка УНЗ) Технические условия — Взамен ГОСТ 3005—45

[illegible] (солидол синтетический) Технические [illegible] Взамен ГОСТ 4366—50

ГОСТ 1033—51 Смазка универсальная среднеплавкая «УС» (солидол жировой) Технические условия — Взамен ГОСТ 1033—41

ГОСТ 1631—52 Смазка универсальная тугоплавкая водостойкая УТВ (смазка 1—13 жировая) Технические условия — Взамен ГОСТ 1631—42

ГОСТ 2931—51 Смазка универсальная тугоплавкая морозостойкая УТМ (смазка «КВ») Технические условия — Взамен ГОСТ 2931—45

ГОСТ 5703—51 Смазка универсальная тугоплавкая синтетическая «УТС» (консталин синтетический) Технические условия

ГОСТ 1957—52 Смазка универсальная тугоплавкая «УТ» (консталин жировой). Технические условия — Взамен ГОСТ 1957—43

ГОСТ 6267—52 Смазка ЦИАТИМ 201 (смазка УТВМА) Технические условия

Б32. Смазки индустриальные

ГОСТ 4733—49 Смазка газгольдерная ИГ Технические условия

ГОСТ 5649—51 Смазка индустриальная для подшипников Каретникова ИПК. Технические условия

ГОСТ 3257—53 Смазка индустриальная для прокатных станов (смазка ИП-1). Технические условия — Взамен ГОСТ 3257—46

ГОСТ 6708—53 Смазка индустриальная для прокатных станов (смазка ИП-2). Технические условия

ГОСТ 5570—50 Смазка индустриальная канатная ИК (мазь канатная) Технические условия

ГОСТ 4874—49 Смазка ротационная (смазка «ИР») Технические условия

ГОСТ 4952—49 Смазка текстильная (смазка «ИТ») Технические условия

Б33. Смазки автотракторные

ГОСТ 5730—51 Смазка автомобильная для переднего ведущего моста АМ (карданная) Технические условия

Б34. Смазки различного назначения

ГОСТ 5344—50 Паста кожевенная эмульгирующая Технические условия

ГОСТ 2649—52 Смазка амуничная Технические условия — Взамен ГОСТ 2649—44

ГОСТ 7171—54 Смазка бензиноупорная (смазка БУ) Технические условия

ГОСТ 5078—49 Смазка «ВЛ» Технические условия

ГОСТ 5656—51 Смазка графитная (БВН-1) Технические условия

ГОСТ 2605—51 Смазка жировая для юфтевой обуви Технические условия — Взамен ГОСТ 2605—44

ГОСТ 3258—54 Смазка зимняя № 21 (смазка ВЗ) Технические условия. — Взамен ГОСТ 3258—46

ГОСТ 3334—53 Смазка № 12 (ВП) Технические условия — Взамен ГОСТ 3334—46

ГОСТ 5699—51 Смазка предохранительная СП-2 (смазка 59) Технические условия

ГОСТ 5702—51 Смазка предохранительная СП-3 (смазка 59ц) Технические условия

ГОСТ 3045—51 Смазка ружейная (смазка ВО) Технические условия — Взамен ГОСТ 3045—45

Declassified and Approved For Release @ 50-Yr 2014/05/08 : CIA-RDP81-01043R003800010001-4

Declassified and Approved For Release @ 50-Yr 2014/05/08 : CIA-RDP81-01043R003800010001-4

480 49

[illegible] стомоторная предохранительная СП-1 [illegible] Технические условия

[illegible] стомоторная тугоплавкая СТ (смазка [illegible] Технические условия — Взамен ОСТ [illegible]

[illegible] (смазка ВС) Технические усло- [illegible] ГОСТ 3260 46

Смазки морские

[illegible] технические условия — Взамен ГОСТ [illegible]

[illegible] тельная морская МП (смазка УТС-1) [illegible]

Методы испытаний Упаковка Маркировка

[illegible] содержания воды в консистентных смаз- [illegible] 38 М И 19к

[illegible] Испытание на коррозию метал- [illegible]

[illegible] Метод ВНИИТНефти опреде- [illegible] водорастворимых мыл

[illegible] Метод определения густоты [illegible] (двига)

[illegible] Метод определения вязкости

[illegible] Метод определения зольности — [illegible] 2292 М И 26в—36

[illegible] Метод определения коллоид- [illegible]

[illegible] Метод определения пенетра- [illegible] НКТП 7872/2292. М И. 6а—36

[illegible] Метод определения пенетрации [illegible] рекомендуемый на срок

[illegible] Метод определения предела

[illegible] Метод определения предохра- [illegible] Взамен ГОСТ 2926—45. [illegible] НКТП 7872/2292 М И

[illegible] Метод определения синерези- [illegible]

[illegible] определения склонности

[illegible] Метод определения содержания [illegible] применением разложения [illegible] НКТП 7872/2292 М И

[illegible] Метод определения содержания [illegible] свободных органических кис- [illegible] НКТП 7872/2292 М И. [illegible] 2292 М И 25к—37

[illegible] Метод определения способности [illegible] поверхности металлы непрерыв- [illegible] НКТП 7872/2292 М И.

Б41, Б42

ГОСТ 5734—53	Смазки консистентные Метод определения химической стабильности — Взамен ГОСТ 5734—51
ГОСТ 1036—50	Смазки консистентные Метод Техрацнефти определения содержания механических примесей — Взамен ГОСТ 1036—41
ГОСТ 5211—50	Смазки консистентные Метод Техрацнефти определения содержания мыл, минерального масла и высокомолекулярных органических кислот — Взамен ОСТ НКТП 7872/2292, М. И 21а—37, М И 21в—36, М. И 25л—36, М И 25м—37
ГОСТ 5757—51	Смазки консистентные Ускоренный метод определения коррозирующего действия на металлы
ГОСТ 1548—42	Смазки специальные Качественный метод определения воды

Б4. НЕФТЕПРОДУКТЫ ПРОМЫШЛЕННОГО И БЫТОВОГО ПОТРЕБЛЕНИЯ

Б41 Растворители

ГОСТ 3134—52	Бензин растворитель для лакокрасочной промышленности (уайт-спирит) Технические условия. — Взамен ГОСТ 3134—46
ГОСТ 443—56	Бензин растворитель для резиновой промышленности Технические условия — Взамен ГОСТ 443—50
ГОСТ 462—51	Бензин экстракционный Технические условия — Взамен ГОСТ 462—41 и ОСТ НКТП 3256

Б42 Парафин. Церезин Вазелин и восковые составы

ГОСТ 3581—47	Вазелин желтый Технические условия — Взамен ОСТ НКТП 3261 в части вазелина желтого
ГОСТ 5774—51	Вазелин конденсаторный Технические условия
ГОСТ 780—54	Композиция озокеритовая Технические условия Взамен ГОСТ 780—47
ГОСТ 3677—54	Композиция церезиновая Технические условия Взамен ГОСТ 3677—47
ГОСТ 784—53	Парафины нефтяные — Взамен ГОСТ 784—42
ГОСТ 4096—54	Петролатум. Технические условия — Взамен ГОСТ 4096—48
ГОСТ 782—53	Смазка универсальная низкоплавкая «УН» (вазелин технический) Технические условия — Взамен ГОСТ 782—47
ГОСТ 7509—55	Состав восковой для кондитерских изделий (сплав № 36). Технические условия
ГОСТ 7508—55	Состав восковой для сыров Технические условия
ГОСТ 7914—56	Состав восковой для пластинчатых флегматизаторов Технические условия
ГОСТ 4113—48	Состав предохранительный (смазка ПП—95/5). Технические условия
ГОСТ 3546—51	Состав пропиточный для проводов и кабелей Технические условия — Взамен ГОСТ 3546—47
ГОСТ 7281—54	Состав щелочной Технические условия
ГОСТ 7658—55	Церезин синтетический высокоплавкий
ГОСТ 2488—47	Церезин Технические условия — Взамен ГОСТ 2488—44

Б47

Битумы нефтяные

[illegible] Технические условия — [illegible] ГОСТ 3147 46

[illegible] дорожные Технические усло- [illegible] Взамен [illegible]

[illegible] Технические условия — [illegible]

[illegible] Технические условия — [illegible]

[illegible] Технические [illegible]

[illegible]

[illegible] Технические [illegible]

Б48 Прочие нефтепродукты

Б48—Б99

ГОСТ 783—53	Гудрон масляный Технические условия — Взамен ГОСТ 783—47
ГОСТ 3278—48	Кокс нефтяной. — Взамен ГОСТ 3278—46
ГОСТ 2561—50	Мазут «Мягчитель» Технические условия — Взамен ГОСТ 2561—44
ГОСТ 7613—55	Масло сланцевое — мягчитель для регенерации резины Технические условия
ГОСТ 6948—54	Пенообразователь «ПО-1» Технические условия
ГОСТ 7848—55	Сажа газовая канальная для полиграфической и лакокрасочной промышленности
ГОСТ 6997—54	Составы для заливки кабельных муфт Технические условия
ГОСТ 1975—53	

Declassified and Approved For Release @ 50-Yr 2014/05/08 : CIA-RDP81-01043R003800010001-4

Declassified and Approved For Release @ 50-Yr 2014/05/08 : CIA-RDP81-01043R003800010001-4

[illegible] Метод определения синерези- [illegible]

[illegible] определения склонности [illegible]

[illegible] Метод определения содержания [illegible] применением разложения [illegible] НКТП 7872/2292. М. И. [illegible]

[illegible] Метод определения содержания [illegible] и свободных органических кис- [illegible] ОСТ НКТП 7872/2292. М. И. [illegible] НКТП 7872/2292. М. И. 25к—37

[illegible] Метод определения способности [illegible] на поверхности металла непрерыв- [illegible] Взамен ОСТ НКТП 7872/2292. М. И. [illegible]

ГОСТ 782—53	Смазка универсальная низкоплавкая «УН» (вазелин технический) Технические условия — Взамен ГОСТ 782—47
ГОСТ 7509—55	Состав восковой для кондитерских изделий (сплав № 36). Технические условия
ГОСТ 7508—55	Состав восковой для сыров Технические условия
ГОСТ 7914—56	Состав восковой для пластинчатых флегматизаторов. Технические условия
ГОСТ 4113—48	Состав предохранительный (смазка ПП—95/5). Технические условия
ГОСТ 3546—51	Состав пропиточный для проводов и кабелей Технические условия. — Взамен ГОСТ 3546—47
ГОСТ 7281—54	Состав щелочной. Технические условия
ГОСТ 7658—55	Церезин синтетический высокоплавкий
ГОСТ 2488—47	Церезин. Технические условия — Взамен ГОСТ 2488—44

[illegible]

Битумы нефтяные

[illegible] Технические условия — [illegible] ОСТ 3147—46

[illegible] рожные Технические усло- [illegible]

[illegible] Технические условия — [illegible]

[illegible] Технические условия — [illegible]

[illegible] Технические [illegible]

[illegible] Технические [illegible]

[illegible] для производства са- [illegible] Взамен ГОСТ 2985—47

[illegible] Технические условия [illegible] Техниче- [illegible] условия Вза- [illegible]

[illegible] НКТП 2531 [illegible] Взамен ОСТ [illegible] Взамен [illegible]

Нефтепродукты растительные

[illegible] Технические условия Взамен [illegible] Техниче- [illegible]

Масла минеральные различного назначения

[illegible] насосов [illegible] условия [illegible] условия — Взамен [illegible] фильтр в твисциновое мас- [illegible] Технические условия [illegible] Технические условия [illegible] промышленности [illegible] условия — Взамен [illegible] нефтяное Технические условия [illegible] Технические условия — [illegible] Технические [illegible] Взамен ГОСТ [illegible]

Б48. Прочие нефтепродукты

ГОСТ 783—53	Гудрон масляный Технические условия — Взамен ГОСТ 783—47
ГОСТ 3278—48	Кокс нефтяной — Взамен ГОСТ 3278—46
ГОСТ 2561—50	Мазут «Мягчитель» Технические условия — Взамен ГОСТ 2561—44
ГОСТ 7613—55	Масло сланцевое — мягчитель для регенерации резины Технические условия
ГОСТ 6948—54	Пенообразователь «ПО-1» Технические условия
ГОСТ 7848—55	Сажа газовая канальная для полиграфической и [illegible] красочной промышленности
ГОСТ 6997—54	Составы для заливки кабельных муфт Технические условия
ГОСТ 1975—53	Эмульсолы Технические условия — Взамен ГОСТ 1975—43

Б49. Методы испытаний. Упаковка Маркировка

ГОСТ 2400—51	Битумы нефтяные Методы испытаний — Взамен ГОСТ 2400—44; ОСТ 17872, М. И 6б—40 6в—40 ОСТ 7872—39, М. И 35а, 36а, 36в
ОСТ 17872—40	М. И. 20к—40 Нефтепродукты Методы испытаний Определение ароматических углеводородов в уайт спирите и бензине «Галоша» методом анилиновых точек
ГОСТ 4338—48	Нефтепродукты светлые. Метод определения максимальной высоты некоптящего пламени
ГОСТ 7978—56	Растворители. Метод качественного определения содержания тетраэтилсвинца
ГОСТ 6243—52	Эмульсолы и пасты. Методы испытаний — Взамен ОСТ 17872—38, М И 31а, 31б 31в и 31г

Б9. КОМПОНЕНТЫ И ПРИСАДКИ К ТОПЛИВАМ И МАСЛАМ

Б95. Присадки к маслам

ГОСТ 7189—54	Присадка АзНИИ-ЦИАТИМ—1 Технические условия
ГОСТ 8312—57	Присадка ЦИАТИМ—339 Технические условия

Б99. Методы испытаний. Упаковка. Маркировка

ГОСТ 7187—54	Присадки и масла с присадками. Метод определения содержания бария
ГОСТ 7188—54	Присадки и масла с присадками Метод определения содержания хлора

Declassified and Approved For Release @ 50-Yr 2014/05/08 : CIA-RDP81-01043R003800010001-4

Declassified and Approved For Release @ 50-Yr 2014/05/08 : CIA-RDP81-01043R003800010001-4

B07 Техника безопасности

ГОСТ 4475—48 Лом металлический Правила по предупреждению взрывов при переработке лома

B09 Методы испытаний. Упаковка. Маркировка

ГОСТ 4423—48 Материалы покрытий электродов для дуговой сварки

ГОСТ 1778—42 Методы отбора проб
Металлы Металлографическое определение неметаллических включений в стали

ГОСТ 3565—47 Металлы Метод испытания на кручение (рекомендуемый)

ГОСТ 3248—46 Металлы. Метод испытания на ползучесть (рекомендуемый)

ГОСТ 1763—42 Металлы. Метод определения глубины обезуглероживания стальных полуфабрикатов и деталей микроанализом

ГОСТ 2860—45 Металлы Метод определения предела выносливости (усталости) (рекомендуемый)

ГОСТ 2999—45 Металлы. Метод определения твердости алмазной пирамидой

ГОСТ 1524—42 Металлы. Метод определения ударной вязкости

ОСТ 10241—40 Металлы. Методы испытаний Испытание на твердость по Бринеллю

ОСТ 10242—40 Металлы. Методы испытаний Испытание на твердость по Роквеллу

ГОСТ 1497—42 Металлы. Методы испытаний металлов на растяжение

ГОСТ 3003—50 Покрытия медные, никелевые и многослойные Методы химического контроля толщин. — Взамен ГОСТ 2997—45 и ГОСТ 3003—45

ГОСТ 3247—46 Покрытия медные, никелевые, хромовые и многослойные (медь, никель, хром). Методы определения пористости покрытий (рекомендуемый)

ГОСТ 3264—46 Покрытия оловянные. Методы определения пористости (рекомендуемый)

ГОСТ 3263—46 Покрытия оловянные. Методы химического контроля толщин

ГОСТ 3265—46 Покрытия цинковые. Методы определения пористости (рекомендуемый)

ГОСТ 2390—44 Покрытия цинковые. Методы химического контроля толщин цинковых покрытий

ОСТ 1697 Проба на двойной кровельный замок

ОСТ 1683 Проба на загиб в холодном и нагретом состоянии

ОСТ 1684 Проба на незакаливаемость загибом

ОСТ 1686 Проба на осадку в холодном состоянии

ОСТ 1688 Проба на перегиб. (В части, относящейся к проволоке и прутках круглого сечения, заменен ГОСТ 1579—42)

ОСТ 1685 Проба на свариваемость загибом

ОСТ 1694 Проба на развертывание фасонного материала

ОСТ 1693 Проба на расплющивание

ОСТ 1682 Пробы технологические Обзор

ГОСТ 2331—43 Стали и чугуны (нелегированные) Методы химического анализа — Взамен ОСТ НКТП 8892/2373 в части стали и чугуна (нелегированных)

ГОСТ 2604—44 Сталь и чугун (легированные) Методы химического анализа — Взамен ОСТ НКТП 8892/2373 в части методов анализа легированных стали и чугуна

ГОСТ 4760—49 Ферросплавы. Ферромарганец. — Взамен ГОСТ В-1415—42 в части ферромарганца

ГОСТ 4758—55 Ферросплавы. Ферровольфрам. — Взамен ГОСТ

ГОСТ 5199—50 Ферросплавы. Ферровольфрам с молибденом. Технические условия

ГОСТ 4755—49 Ферросплавы. Ферромарганец. — Взамен ГОСТ В-1415—42 в части ферромарганца

ГОСТ 5165—49 Ферросплавы Ферромарганец доменный. — Взамен ГОСТ 805—41 в части доменного ферромарганца

ГОСТ 4759—49 Ферросплавы. Ферромолибден. — Взамен ГОСТ

Declassified and Approved For Release @ 50-Yr 2014/05/08 : CIA-RDP81-01043R003800010001-4

Declassified and Approved For Release @ 50-Yr 2014/05/08 : CIA-RDP81-01043R003800010001-4

ГОСТ 2246—54 Проволока стальная сварочная.—Взамен ГОСТ 2246—51
ОСТ 2671—44 Прутки чугунные сварочные
ГОСТ 5264—56 Швы сварных соединений Ручная электродуговая сварка Основные типы и конструктивные элементы. — Взамен ГОСТ 5264—50
[illegible]523—51 Электроды стальные для дуговой сварки и наплавки. — Взамен ГОСТ 2523—[illegible]

В[illegible] Защитные покрытия

[illegible]—43 Покрытия цинковые на стальных изделиях. Классификация Технические условия
[illegible]—45 Покрытия никелевые и многослойные (медь, никель, хром) на стальных изделиях Классификация Технические условия (рекомендуемый)

В17, В21

[illegible]5657—51 Сталь конструкционная Испытание на прокаливаемость методом торцевой закалки
[illegible]565—55 Сталь Методика отбора проб для определения химического состава — Взамен ГОСТ 380—50, разд. IV, в части отбора проб для определения химического состава
[illegible]—55 Сталь Методика отбора проб (заготовок) для механических и технологических испытаний. — Взамен ГОСТ 380—50 разд IV, в части отбора проб для механических испытаний
[illegible]—54 Сталь Метод испытания на чувствительность к механическому старению
[illegible]—51 Сталь Метод определения величины зерна
[illegible]—52 Сталь Метод определения окалиностойкости
[illegible]—5[illegible] Сталь Методы испытания на межкристаллитную коррозию
[illegible]—55 Сталь прокатная Общие правила приемки, упаковки, маркировки и документации — Взамен ГОСТ 380—50 в части разд III и V
[illegible] Сталь тонколистовая качественная Метод определения микроструктуры
[illegible]—56 Сталь Эталоны микроструктуры
[illegible]—54 Швы сварные Методы контроля качества. — Взамен ГОСТ 3242—46
[illegible]—55 Швы сварные Методы контроля рентгенографированием и гаммаграфированием —Взамен ОСТ 20019—38
[illegible]—4[illegible] Швы сварные Методы определения механических свойств металла шва и сварного соединения.—Взамен ГОСТ 3242—46 в части механических испытаний, ОСТ 26040 и ОСТ НКТП 7687/663
[illegible]—54 Швы сварные Методы отбора проб для химического и спектрального анализов — Взамен ОСТ 26045

В[illegible] ШИХТОВЫЕ ЧЕРНЫЕ МЕТАЛЛЫ И ШЛАКИ

В[illegible] Чугуны

[illegible] Чугун литейный древесноугольный чушковый — Взамен ГОСТ 805—41 в части чугуна литейного древесноугольного
[illegible] Чугун литейный коксовый чушковый — Взамен ГОСТ 805—41 в части чугуна литейного коксового
[illegible] Чугун литейный специальный чушковый — Взамен ГОСТ 805—41 в части чугуна специального
[illegible] Чугун передельный древесноугольный чушковый. — Взамен ГОСТ 805—41 в части чугуна передельного древесноугольного
[illegible] Чугун передельный коксовый чушковый — Взамен ГОСТ 805—41 в части чугуна передельного коксового

В[illegible] Ферросплавы

[illegible] Марганец металлический Марки и технические условия — Взамен ОСТ НКТП 2948
[illegible]4762—49 Ферросплавы Силикокальций
[illegible]—49 Ферросплавы Силикомарганец — Взамен ГОСТ В-1415—42 в части силикомарганца

ОСТ 1697 Проба на двойной кровельный замок
ОСТ 1683 Проба на загиб в холодном и нагретом состоянии
ОСТ 1684 Проба на незакаливаемость загибом
ОСТ 1686 Проба на осадку в холодном состоянии
ОСТ 1688 Проба на перегиб. (В части, относящейся к проволоке и пруткам круглого сечения, заменен ГОСТ 1579—42)
ОСТ 1685 Проба на свариваемость загибом
ОСТ 1694 Проба на развертывание фасонного материала
ОСТ 1693 Проба на расплющивание
ОСТ 1682 Пробы технологические. Обзор
ГОСТ 2331—43 Стали и чугуны (нелегированные). Методы химического анализа. — Взамен ОСТ НКТП 8892/2373 в части стали и чугуна (нелегированных)
ГОСТ 2604—44 Сталь и чугун (легированные). Методы химического анализа. — Взамен ОСТ НКТП 8892/2373 в части методов анализа легированных стали и чугуна

В17—В21

ГОСТ 4760—49 Ферросплавы. Феррованадий. — Взамен ГОСТ В-1415—42 в части феррованадия
ГОСТ 4758—55 Ферросплавы. Ферровольфрам. — Взамен ГОСТ 4758—49
ГОСТ 5199—50 Ферросплавы. Ферровольфрам с молибденом. Технические условия
ГОСТ 4755—49 Ферросплавы. Ферромарганец. — Взамен ГОСТ В-1415—42 в части ферромарганца
ГОСТ 5165—49 Ферросплавы. Ферромарганец доменный. — Взамен ГОСТ 805—41 в части доменного ферромарганца
ГОСТ 4759—49 Ферросплавы. Ферромолибден. — Взамен ГОСТ В-1415—42 в части ферромолибдена
ГОСТ 1415—49 Ферросплавы. Ферросилиций. — Взамен ГОСТ В-1415—42 в части ферросилиция
ГОСТ 5163—49 Ферросплавы. Ферросилиций доменный чушковый. — Взамен ГОСТ 805—41 в части доменного ферросилиция
ГОСТ 4757—49 Ферросплавы. Феррохром. — Взамен ГОСТ В-1415—42 в части феррохрома
ГОСТ 5164—49 Ферросплавы. Чугун зеркальный чушковый. — Взамен ГОСТ 805—41 в части доменного зеркального чугуна
ГОСТ 4761—54 Ферротитан. Марки и технические условия. — Взамен ГОСТ 4761—49
ГОСТ 5305—51 Хром металлический. Технические условия

В17. Вторичные черные металлы и отходы

ГОСТ 2787—54 Металлы черные вторичные (шихтовые). Классификация и технические условия. — Взамен ГОСТ 2787—44

В19. Методы испытаний. Упаковка. Маркировка

ГОСТ 2887—45 Ферросплавы. Методы химического анализа — Взамен ОСТ НКТП 8893/2374 в части методов химического анализа

В2. СТАЛЬ УГЛЕРОДИСТАЯ ОБЫКНОВЕННОГО КАЧЕСТВА (рядовой прокат)

В20. Классификация, номенклатура и общие нормы

ГОСТ 380—50 Сталь углеродистая горячекатаная обыкновенного качества. Классификация и общие технические условия — Взамен ГОСТ 380—41. (В части разд. IV, в части отбора проб для механических испытаний заменен ГОСТ 7564—55, в части разд. IV, в части отбора проб для определения химического состава заменен ГОСТ 7565—55 и в части разд. III и V заменен ГОСТ 7566—55)

В21. Болванки. Заготовки. Слябы

ГОСТ 4692—49 Сталь прокатная. Болванка обжатая. Сортамент — Взамен ОСТ НКТП 2437
ГОСТ 4693—51 Сталь прокатная. Заготовка квадратная. Сортамент — Взамен ГОСТ 4693—49
ГОСТ 497—51 Сталь углеродистая горячекатаная обыкновенного качества. Болванка обжатая и заготовка для переката Технические условия. — Взамен ГОСТ 497—41

Declassified and Approved For Release @ 50-Yr 2014/05/08 : CIA-RDP81-01043R003800010001-4

Declassified and Approved For Release @ 50-Yr 2014/05/08 : CIA-RDP81-01043R003800010001-4

ГОСТ 498—51 Сталь углеродистая горячекатаная обыкновенного качества Заготовка для поковок и штамповки Технические условия — Взамен ГОСТ 498—41

B22 Сортовой и фасонный прокат

[illegible] 8281—57 Профили гнутые стальные U-образные неравнобокие профили Сортамент

[illegible] 8278—57 Профили гнутые стальные U-образные равнобокие профили ($h \leq b$) Сортамент

[illegible] 8280—57 Профили гнутые стальные. U-образные равнобокие профили ($h < b$) Сортамент

[illegible] 8279—57 Профили гнутые стальные. U-образные равнобокие профили ($h > b$) Сортамент

[illegible] 8283—57 Профили гнутые стальные. Корытообразные профили. Сортамент

[illegible] 8282—57 Профили гнутые стальные С образные профили. Сортамент

[illegible] 8277—57 Профили гнутые стальные Угольники неравнобокие. Сортамент

[illegible] 8276—57 Профили гнутые стальные Угольники равнобокие. Сортамент

[illegible] 8275—57 Профили гнутые стальные Фасонные профили. Сортамент

[illegible] 502—41 Проволока круглая горячекатаная из низкоуглеродистой стали обыкновенного качества — Взамен ОСТ НКТП 2905 и ОСТ 2577 (В части сортамента заменен ГОСТ 2590—51)

[illegible] 4121—52 Рельсы крановые — Взамен ГОСТ 4120—48 и ГОСТ 4121—48

[illegible] 2591—51 Сталь горячекатаная квадратная. Сортамент — Взамен ГОСТ 2591—44

[illegible] 2590—51 Сталь горячекатаная круглая. Сортамент. — Взамен ГОСТ 2590—44

[illegible] 5 Сталь горячекатаная круглого периодического профиля, получаемого путем поперечно-винтовой прокатки. Основные параметры

[illegible] 53 Сталь горячекатаная периодического профиля для армирования железобетонных конструкций. — Взамен ГОСТ 5781—51

[illegible] 57 Сталь горячекатаная периодического профиля, получаемого путем продольной прокатки. Основные параметры

[illegible] 75 Сталь для оконных и фонарных переплетов промышленных зданий — Взамен ОСТ 10029—39

[illegible] 51 Сталь для якорных цепей Технические условия. — Взамен ГОСТ 924—41

[illegible] 55 Сталь низколегированная периодического профиля для армирования обычных и предварительно напряженных железобетонных конструкций

[illegible] 52 Сталь прокатная Балки двутавровые облегченные. Сортамент

[illegible] Сталь прокатная Балки двутавровые Сортамент. — Взамен [illegible] 39

[illegible] Сталь прокатная Балки двутавровые широкополочные. Сортамент

[illegible] шпунтовых свай — Взамен ГОСТ [illegible]

[illegible] Профили разных назначений Сортамент — Взамен ГОСТ 5157—49

[illegible] профильная для трактора Сортамент

[illegible] 71

[illegible] Сталь прокатная толстолистовая Сортамент — Взамен [illegible] и ГОСТ 6423—52

[illegible] Сортамент — Взамен [illegible]

[illegible] широкополосная универсальная Сортамент — Взамен ГОСТ 82—41

[illegible] толстолистовая и широкополосная (универсальная [illegible] обыкновенного качества Техниче[illegible] — Взамен ГОСТ 500—41

[illegible] оцинкованная и декапированная Сортамент — Взамен ГОСТ 1386—47, ГОСТ 1393—47 ГОСТ 7118—54 в части сортамента

ГОСТ 5678—51 Сталь прокатная специальных профилей для весов. Сортамент

ГОСТ 5267—50 Сталь прокатная специальных профилей для паровозо- и вагоностроения. Сортамент. — Взамен ОСТ 10028—39. (В части сортамента рессорно-пружинной стали заменен ГОСТ 7419—55)

ОСТ 3948 Сталь прокатная специальных профилей для подковных шипов типа «Нейс»

ГОСТ 3294—53 Сталь специальных профилей для сельскохозяйственных машин. Сортамент. — Взамен ГОСТ 3294—50

ГОСТ 5353—52 Сталь прокатная специальных профилей для судостроения. Сортамент. — Взамен ГОСТ 5353—50

ОСТ 10015—39 Сталь прокатная угловая неравнобокая. Сортамент — Взамен ОСТ 15

ОСТ 10014—39 Сталь прокатная угловая равнобокая Сортамент. — Взамен ОСТ 14

ГОСТ 5443—50 Сталь прокатная. Угольники фланцевые. Сортамент. — Взамен ОСТ 10011—39

ГОСТ 8240—56 Сталь прокатная. Швеллеры А. Сортамент

ГОСТ 6185—52 Сталь прокатная. Швеллеры облегченные. Сортамент

ОСТ 10017—39 Сталь прокатная. Швеллеры. Сортамент. — Взамен ОСТ НКТП 2452

ГОСТ 499—41 Сталь углеродистая горячекатаная для заклепок. Технические условия. — Взамен ОСТ НКТП 2900

ГОСТ 536—53 Сталь углеродистая горячекатаная для котельных связей. Технические условия. — Взамен ГОСТ 536—41

ГОСТ 535—52 Сталь углеродистая горячекатаная обыкновенного качества сортовая. Технические условия. — Взамен ГОСТ 535—45

ГОСТ 6234—52 Сталь холодносплющенная периодического профиля для армирования железобетонных конструкций

НКМ 4093 Сталь чистотянутая для шпонок. Сортамент. — Взамен ОСТ 300

B23. Листы и полосы

ГОСТ 5343—54 Жесть белая. — Взамен ГОСТ 5343—50

ГОСТ 7530—55 Жесть белая рулонная горячего лужения

ГОСТ 1127—47 Жесть черная полированная.—Взамен ГОСТ В-1127—41

ГОСТ 5521—50 Сталь горячекатаная углеродистая для судостроения Технические условия. — Взамен ОСТ НКТП 2904

ГОСТ 6612—53 Сталь. Заготовка для локомотивных рам. Технические условия

ГОСТ 3685—47 Сталь листовая волнистая. — Взамен ОСТ 5237

ГОСТ 1386—47 Сталь листовая декапированная. — Взамен ГОСТ В-1386—42. (В части сортамента заменен ГОСТ 8075—56)

ГОСТ 399—41 Сталь листовая котельная и топочная для паровозов Технические условия. — Взамен ОСТ НКТП 4033

ГОСТ 1393—47 Сталь листовая кровельная.—Взамен ГОСТ В-1393—42 (В части сортамента заменен ГОСТ 8075—56)

ОСТ 10026—39 Сталь листовая рифленая. Сортамент. — Взамен ОСТ 26

ГОСТ 5520—50 Сталь листовая углеродистая для котлостроения. Технические условия. — Взамен ОСТ 4133 и ОСТ 4134

НКТП 4034 Сталь прокатная листовая углеродистая котельная и топочная для котлов речных и морских судов Технические условия

ГОСТ 103—51 Сталь прокатная полосовая. Сортамент — Взамен ГОСТ 103—41

ГОСТ 2879—51 Сталь горячекатаная шестигранная. Сортамент. — Взамен ГОСТ 2879—45

ГОСТ 5650—51 Сталь инструментальная быстрорежущая горячекатаная и кованая, круглая и квадратная. Сортамент. — Взамен ГОСТ 1133—41 в части быстрорежущей стали

ГОСТ 5952—51 Сталь инструментальная быстрорежущая. Технические условия. — Взамен ОСТ НКТП 4112

ГОСТ 1133—41 Сталь инструментальная горячекатаная и кованая, круглая и квадратная. Сортамент. — Взамен ОСТ НКТП 4113 и ОСТ НКТП 4114. (В части быстрорежущей стали заменен ГОСТ 5650—51)

ГОСТ 5950—51 [illegible]

Declassified and Approved For Release @ 50-Yr 2014/05/08 : CIA-RDP81-01043R003800010001-4

Declassified and Approved For Release @ 50-Yr 2014/05/08 : CIA-RDP81-01043R003800010001-4

ГОСТ 7511—55 Сталь для оконных и фонарных переплетов промышленных зданий. — Взамен ОСТ 10029—39

ГОСТ 924—51 Сталь для якорных цепей. Технические условия. — Взамен ГОСТ 924—41

ГОСТ 7314—55 Сталь низколегированная периодического профиля для армирования обычных и предварительно напряженных железобетонных конструкций

ГОСТ 6184—52 Сталь прокатная Балки двутавровые облегченные. Сортамент

ГОСТ 8239—56 Сталь прокатная Балки двутавровые. Сортамент. — Взамен ОСТ 10016—39

ГОСТ 6183—52 Сталь прокатная. Балки двутавровые широкополочные. Сортамент

ГОСТ 4781—55 Сталь прокатная для шпунтовых свай. — Взамен ГОСТ 4781—49

ГОСТ 5157—53 Сталь прокатная Профили разных назначений. Сортамент — Взамен ГОСТ 5157—49

ГОСТ 5422—50 Сталь прокатная профильная для трактора. Сортамент

ГОСТ 5681—57 Сталь прокатная толстолистовая Сортамент. — Взамен ГОСТ 5681—51 и ГОСТ 6423—52

ГОСТ 3680—57 Сталь прокатная тонколистовая Сортамент. — Взамен ГОСТ 3680—47

[illegible] Сталь прокатная широкополосная универсальная. Сортамент — Взамен ГОСТ 82—41

[illegible] 500—52 Сталь толстолистовая и широкополосная (универсальная) углеродистая обыкновенного качества. Технические условия — Взамен ГОСТ 500—41

[illegible] Сталь тонколистовая кровельная оцинкованная и декапированная Сортамент — Взамен ГОСТ 1386—47, ГОСТ 1393—47 ГОСТ 7118—54 в части сортамента

[illegible] Сталь тонколистовая оцинкованная — Взамен ОСТ НКТП 3212 (В части сортамента заменен ГОСТ [illegible])

[illegible] Сталь тонколистовая углеродистая обыкновенного качества Технические условия — Взамен ГОСТ 50[illegible]—41

[illegible] Сталь трехслойная для отвалов Технические условия

[illegible] Сталь углеродистая горячекатаная для мостостроения Технические условия — Взамен ОСТ 12535—38

В21 Ленты

[illegible] Лента стальная горячекатаная Сортамент — Взамен ОСТ НКТП 2397

[illegible] Лента стальная низкоуглеродистая холодной прокатки — Взамен ОСТ НКМ 4382

[illegible] Лента стальная упаковочная — Взамен ОСТ НКТП 7879—42

В3. СТАЛЬ КАЧЕСТВЕННАЯ И ВЫСОКОКАЧЕСТВЕННАЯ

(качественный прокат)

В30 Классификация номенклатура и общие нормы

[illegible] Сталь высоколегированная нержавеющая, жаропрочная и сплавы с высоким омическим сопротивлением Классификация и марки

В[illegible] Болванки Заготовки Слябы

[illegible] Сталь стальные кованые для штампов горячей [illegible] Взамен ГОСТ 932—41, ГОСТ 933—41 и ГОСТ 931—41

[illegible] Сталь [illegible] и высококачественная Болванка обтяжная и заготовка для переката Технические условия

В[illegible] Сортовой и фасонный прокат

[illegible] Сталь [illegible] углеродистая для тросов (Действие [illegible] постановлено до особого постановления) [illegible] Взамен ОСТ НКТП 6086/203

[illegible] Сталь [illegible] горячекатаные для авиастроения Технические условия

[illegible] Сталь [illegible] круглые калиброванные Сортамент — Взамен ОСТ НКТП 7128

[illegible] Сталь [illegible] рессорно пружинная Сортамент — Взамен ГОСТ 2052—53 и ГОСТ 5267—50 в части [illegible] пружинной стали

ГОСТ 6612—53 Сталь. Заготовка для локомотивных рам. Технические условия

ГОСТ 3685—47 Сталь листовая волнистая. — Взамен ОСТ 5237

ГОСТ 1386—47 Сталь листовая декапированная. — Взамен ГОСТ В-1386—42. (В части сортамента заменен ГОСТ 8075—56)

ГОСТ 399—41 Сталь листовая котельная и топочная для паровозов Технические условия. — Взамен ОСТ НКТП 4033

ГОСТ 1393—47 Сталь листовая кровельная.—Взамен ГОСТ В-1393—42 (В части сортамента заменен ГОСТ 8075—56)

ОСТ 10026—39 Сталь листовая рифленая. Сортамент. — Взамен ОСТ 26

ГОСТ 5520—50 Сталь листовая углеродистая для котлостроения. Технические условия. — Взамен ОСТ 4133 и ОСТ 4134

НКТП 4034 Сталь прокатная листовая углеродистая котельная и топочная для котлов речных и морских судов. Технические условия

ГОСТ 103—51 Сталь прокатная полосовая. Сортамент — Взамен ГОСТ 103—41

ГОСТ 2879—51 Сталь горячекатаная шестигранная. Сортамент — Взамен ГОСТ 2879—45

ГОСТ 5650—51 Сталь инструментальная быстрорежущая горячекатаная и кованая, круглая и квадратная Сортамент — Взамен ГОСТ 1133—41 в части быстрорежущей стали

ГОСТ 5952—51 Сталь инструментальная быстрорежущая Технические условия. — Взамен ОСТ НКТП 4112

ГОСТ 1133—41 Сталь инструментальная горячекатаная и кованая круглая и квадратная Сортамент — Взамен ОСТ НКТП 4113 и ОСТ НКТП 4114. (В части быстрорежущей стали заменен ГОСТ 5650—51)

ГОСТ 5950—51 Сталь инструментальная легированная Технические условия. — Взамен ОСТ 14958—39

ГОСТ 1435—54 Сталь инструментальная углеродистая Технические условия. — Взамен ГОСТ В-1435—42 и ГОСТ В-1948—42

НКТП 7129 +дополнение Сталь качественная калиброванная холоднотянутая конструкционная квадратная. Сортамент — Взамен ОСТ ВКС 7129

НКТП 7130 +дополнение Сталь качественная калиброванная холоднотянутая конструкционная шестигранная Сортамент — Взамен ОСТ ВКС 7130

ГОСТ 1050—52 Сталь качественная конструкционная углеродистая горячекатаная сортовая Классификация и технические условия. — Взамен ГОСТ В-1050—41

ГОСТ 1051—50 Сталь качественная конструкционная холоднотянутая (калиброванная). Технические условия — Взамен ГОСТ В-1051—41

ГОСТ 2052—53 Сталь качественная рессорно-пружинная горячекатаная Технические условия — Взамен ГОСТ В-2052—43 ГОСТ 1496—42 и ГОСТ 1069—41 (В части сортамента рессорно-пружинной стали заменен ГОСТ 7419—55)

ГОСТ 1414—54 Сталь конструкционная автоматная Технические условия. — Взамен ГОСТ В-1414—42

ГОСТ 4543—48 Сталь конструкционная легированная, сортовая Классификация и технические условия — Взамен ОСТ НКТП 7124

ГОСТ 2589—44 Сталь круглая повышенной отделки поверхности и повышенной точности размеров (серебрянка). Сортамент

ГОСТ 2588—44 Сталь круглая повышенной отделки поверхности и повышенной точности размеров (серебрянка). Технические условия

ГОСТ 6549—53 Сталь легированная горячекатаная для заклепок Технические условия

ГОСТ 5058—57 Сталь низколегированная Общие технические требования. — Взамен ГОСТ 5058—49

ГОСТ 5210—50 Сталь прокатная специальных профилей для напильников и рашпилей. — Взамен ОСТ НКТП 7430/563 и ОСТ 2001

ГОСТ 6862—54 Сталь сортовая для постоянных магнитов — Взамен ОСТ НКТП 3543

ГОСТ 5949—51 Сталь сортовая нержавеющая и кислотостойкая Технические условия

ГОСТ 801—47 Сталь шарико- и роликоподшипниковая хромистая Технические условия. — Взамен ГОСТ 801—41

В33. Листы и полосы

ГОСТ 4041—48 Сталь горячекатаная толстолистовая качественная углеродистая конструкционная для автостроения

Declassified and Approved For Release @ 50-Yr 2014/05/08 : CIA-RDP81-01043R003800010001-4

Declassified and Approved For Release @ 50-Yr 2014/05/08 : CIA-RDP81-01043R003800010001-4

ГОСТ 4405—48	Сталь инструментальная полосовая горячекатаная и кованая Сортамент — Взамен ОСТ 10007 — 38
ГОСТ 803—50	Сталь качественная полосовая горячекатаная для плакировки — Взамен ГОСТ 803—41
ГОСТ 10222—39	Сталь листовая качественная нормальная марганцовистая для судостроения
ГОСТ 2672—52	Сталь листовая конструкционная для авиастроения. Технические условия. — Взамен ГОСТ 2672—44
ГОСТ [illegible]—47	Сталь низкоуглеродистая электротехническая тонколистовая Технические условия. — Взамен ОСТ 10006—38 в части материала для электротехнических целей
ГОСТ [illegible]—50	Сталь пильная тонколистовая для хлопкоочистительных машин Технические условия
ГОСТ 1530—42	Сталь полосовая (подкат) качественная углеродистая горячекатаная
ГОСТ 6422—52	Сталь прокатная полосовая для гаек. — Взамен ОСТ НКТП 4197
ГОСТ [illegible]—55	Сталь толстолистовая высоколегированная, нержавеющая, кислотостойкая и окалиностойкая
ГОСТ [illegible]—53	Сталь толстолистовая качественная углеродистая конструкционная Технические условия — Взамен ГОСТ 1577—42
ГОСТ [illegible]—54	Сталь тонколистовая легированная конструкционная. Технические условия — Взамен ГОСТ В-1542—42
ГОСТ [illegible]—56	Сталь тонколистовая качественная углеродистая конструкционная Технические условия. — Взамен ГОСТ 914—47
ГОСТ [illegible]—50	Сталь тонколистовая, нержавеющая, кислотостойкая и окалиностойкая Технические условия
ГОСТ 802—54	Сталь электротехническая тонколистовая. — Взамен ГОСТ 802—41

B34 Ленты

ГОСТ [illegible]—54	Лента высокого омического сопротивления из жаростойких сплавов — Взамен ГОСТ 2615—44
ГОСТ [illegible]—47	Лента стальная для бронирования кабелей. — Взамен ОСТ НКТП 7187/383
ГОСТ [illegible]—47	Лента стальная для втулок велосипедных и мотоциклетных цепей
ГОСТ [illegible]—47	Лента стальная для роликов велосипедных и мотоциклетных цепей
ГОСТ [illegible]—42	Лента (подкат) стальная инструментальная горячекатаная
ГОСТ [illegible]—54	Лента стальная инструментальная холоднокатаная
ГОСТ [illegible]—54	Лента стальная нержавеющая — Взамен ГОСТ [illegible]
ГОСТ [illegible]—55	Лента стальная пружинная термообработанная. — Взамен ГОСТ 2614—44
[illegible]	[illegible] холоднокатаная из инструментальной [illegible] Технические условия
[illegible]	[illegible] холоднокатаная из конструкционной [illegible]
[illegible]	Термобимет[illegible] Технические условия

B4. ИЗДЕЛИЯ ИЗ ЧЕРНЫХ МЕТАЛЛОВ ДЛЯ ЖЕЛЕЗНОДОРОЖНОГО ТРАНСПОРТА

B41. Бандажи. Колеса. Оси

ГОСТ 398—41	Бандажи из углеродистой стали, в черном виде для локомотивов, тендеров и вагонов железной дороги широкой колеи. Технические условия. — Взамен ОСТ 5094
НКТП 3113	Бандажи из углеродистой стали паровозные, тендерные и вагонные железных дорог узкой колеи. Технические условия
ГОСТ 5000—49	Бандажи черные для вагонов и тендеров железных дорог широкой колеи. Размеры. — Взамен ОСТ НКПС 8146/84
ГОСТ 5257—50	Бандажи черные для вагонов трамвая. — Взамен ОСТ НКТП 2403
ГОСТ 3225—46	Бандажи черные для локомотивов широкой колеи Размеры. — Взамен ОСТ 3666 и ОСТ 3667
ГОСТ 3708—47	Бандажи черные для паровозов колеи 750 *мм*. Размеры
ГОСТ 3709—47	Бандажи черные для тендеров и вагонов колеи 750 *мм*. Размеры
ГОСТ 4728—53	Заготовка осевая для подвижного состава железных дорог широкой колеи. — Взамен ГОСТ 74—40 и ГОСТ 4728—49
ГОСТ 6143—52	Заготовка осевая для трамвайных вагонов Технические условия
НКТП 8795/1706	Колеса цельнокатаные. Размеры
ГОСТ 6362—52	Колеса цельнокатаные. Технические условия. — Взамен ОСТ НКТП 7550/634
ГОСТ 4008—53	Оси вагонов и тендеров железных дорог широкой колеи, Технические условия. — Взамен ГОСТ 4008—48
ГОСТ 6690—53	Оси вагонов метрополитенов из углеродистой стали. Технические условия
ГОСТ 3281—53	Оси локомотивные железных дорог широкой колеи Технические условия. — Взамен ГОСТ 3281—46
ГОСТ 4491—48	Центры колесные литые для подвижного состава железных дорог широкой колеи. Технические условия. — Взамен ОСТ 788

B42. Рельсы. Накладки. Подкладки

ГОСТ 7370—55	Крестовины сборные с литым сердечником к рельсам типов Р-50 и Р-43. Технические условия
ГОСТ 8193—56	Накладки двухголовые к рельсам типа Р-65 для железных дорог широкой колеи. Сортамент
ГОСТ 4133—54	Накладки рельсовые двухголовые для железных дорог широкой колеи. — Взамен ГОСТ 4133—48
ГОСТ 7638—55	Накладки рельсовые двухголовые для рельсов типа Р-33
ГОСТ 6475—53	Подкладка рельсовая раздельного типа. Основные размеры
ГОСТ 7056—54	Подкладки к рельсам типов Р-50 и Р-43 для железных дорог широкой колеи. Сортамент
ГОСТ 8194—56	Подкладки к рельсам типа Р-65 для железных дорог широкой колеи. Сортамент
ГОСТ 3280—55	Подкладки рельсовые для железных дорог широкой колеи Технические условия — Взамен ГОСТ 3280—46
ГОСТ 7637—55	Подкладки рельсовые однореборчатые для рельсов типа Р-33
ГОСТ 1209—53	Баббиты кальциевые. Технические условия. — Взамен ГОСТ 1209—50
ГОСТ 1320—55	Баббиты оловянные и свинцовые. — Взамен ГОСТ 1320—41
ГОСТ 493—54	Бронзы безоловянные. Марки. — Взамен ГОСТ 493—41
ГОСТ 5017—49	Бронзы оловянистые, обрабатываемые давлением. Марки
ГОСТ 6835—56	Золото и золотые сплавы. Марки. — Взамен ГОСТ 6835—54
ГОСТ 7980—56	Золото и золотые сплавы. Методы анализа
ГОСТ 6902—56	Золото сусальное. — Взамен ГОСТ 6902—54
ГОСТ 1467—42	Кадмий. Классификация и технические условия. — Взамен ОСТ ЦМ 13—39 в части классификации технических условий
ГОСТ [illegible]	[illegible]

Declassified and Approved For Release @ 50-Yr 2014/05/08 : CIA-RDP81-01043R003800010001-4

Declassified and Approved For Release @ 50-Yr 2014/05/08 : CIA-RDP81-01043R003800010001-4

ГОСТ 1540—42	летных цепей Лента (подкат) стальная инструментальная горячекатаная
ГОСТ 1543—42	Лента стальная инструментальная холоднокатаная
ГОСТ 4986—54	Лента стальная нержавеющая. — Взамен ГОСТ 4986—49
ГОСТ 2614—55	Лента стальная пружинная термообработанная. — Взамен ГОСТ 2614—44
ГОСТ 2283—43	Лента стальная холоднокатаная из инструментальной и пружинной стали Технические условия
ГОСТ 2284—43	Лента стальная холоднокатаная из конструкционной стали
ГОСТ 5198—50	Термобиметалл Технические условия
ГОСТ 1421—52	Рельс для стрелочного остряка. Основные размеры. — Взамен ОСТ 123 ОСТ 124 ОСТ 125, ОСТ 126 и ОСТ [illegible]
[illegible]	Рельсы железнодорожные для дорог широкой колеи. Сортамент — Взамен ОСТ 118, ОСТ 119, ОСТ 120, ОСТ [illegible] и ОСТ 122
[illegible]	Рельсы железнодорожные типа Р 43. Размеры. — Взамен ГОСТ 3542—47 в части рельсов типа Р-43
[illegible]	Рельсы железнодорожные типа Р-50. Размеры. — Взамен ГОСТ 3542—47 в части рельсов типа Р-50
[illegible]	Рельсы железнодорожные типа Р-65. Размеры
[illegible]	Рельсы железнодорожные узкой колеи. Сортамент. — Взамен ОСТ НКТП 7688/664 ОСТ НКТП 7689/665, ОСТ НКТП 7690/666 ОСТ НКТП 7691/667, ОСТ НКТП 7692/668 ОСТ НКТП 7693/669 и ОСТ НКТП [illegible]
[illegible]	Рельсы железнодорожные узкой колеи типов Р-15, Р-18 и Р 21 Технические условия
[illegible]	Рельсы железнодорожные широкой колеи весом до 45 [illegible] из бессемеровской стали. Технические условия — Взамен ГОСТ 4224—48 в части рельсов из бессемеровской стали
[illegible]	Рельсы железнодорожные широкой колеи, промышленные типа Р 33 Сортамент
[illegible]	Рельсы железнодорожные широкой колеи типа Р-33. Технические условия
[illegible]	Рельсы железнодорожные широкой колеи типов Р-38 и Р 43 из мартеновской стали Технические условия.— Взамен ГОСТ 4224—48 в части рельсов из мартеновской стали
[illegible]	Рельсы железнодорожные широкой колеи типа Р-50 из мартеновской стали Технические условия
[illegible]	Рельсы железнодорожные широкой колеи типа Р-65 из мартеновской стали Технические условия
[illegible]	Рельсы трамвайные желобчатого типа
[illegible]	крепления для трамвайных желобчатых рельсов
[illegible]	крепления рельсовые для железных дорог узкой колеи. Накладки Взамен ОСТ НКТП 7696/672, ОСТ НКТП [illegible] ОСТ НКТП 7698/674, ОСТ НКТП 7699/675 [illegible] НКТП 7700/676
[illegible]	[illegible] рельсовые для железных дорог узкой [illegible] Взамен ОСТ НКТП 7702/678 и [illegible]

[illegible] ЦВЕТНЫЕ МЕТАЛЛЫ И ИХ СПЛАВЫ ПРОКАТ ИЗ ЦВЕТНЫХ МЕТАЛЛОВ

Классификация номенклатура и общие нормы

[illegible]	[illegible] цветных металлов Сортамент и тех[illegible]
[illegible]	[illegible] Химико аналитические работы, [illegible] разрешается применение платиновой [illegible]

Цветные металлы и их сплавы (включая редкие)

[illegible]	[illegible] и производства ферросплавов [illegible] условия — Взамен ГОСТ 295—41
[illegible]	[illegible] в чушках — Взамен ГОСТ [illegible]
ГОСТ 4133—54	Накладки рельсовые двухголовые для железных дорог широкой колеи. — Взамен ГОСТ 4133—48
ГОСТ 7638—55	Накладки рельсовые двухголовые для рельсов типа Р-33
ГОСТ 6475—53	Подкладка рельсовая раздельного типа. Основные размеры
ГОСТ 7056—54	Подкладки к рельсам типов Р-50 и Р-43 для железных дорог широкой колеи. Сортамент
ГОСТ 8194—56	Подкладки к рельсам типа Р-65 для железных дорог широкой колеи. Сортамент
ГОСТ 3280—55	Подкладки рельсовые для железных дорог широкой колеи. Технические условия.—Взамен ГОСТ 3280—46
ГОСТ 7637—55	Подкладки рельсовые одноребордчатые для рельсов типа Р-33
ГОСТ 1209—53	Баббиты кальциевые. Технические условия. — Взамен ГОСТ 1209—50
ГОСТ 1320—55	Баббиты оловянные и свинцовые. — Взамен ГОСТ 1320—41
ГОСТ 493—54	Бронзы безоловянные Марки. — Взамен ГОСТ 493—41
ГОСТ 5017—49	Бронзы оловянистые, обрабатываемые давлением Марки
ГОСТ 6835—56	Золото и золотые сплавы. Марки — Взамен ГОСТ 6835—54
ГОСТ 7980—56	Золото и золотые сплавы. Методы анализа
ГОСТ 6902—56	Золото сусальное. — Взамен ГОСТ 6902—54
ГОСТ 1467—42	Кадмий. Классификация и технические условия — Взамен ОСТ ЦМ 13—39 в части классификации и технических условий
ГОСТ 546—41	Катоды медные. Технические условия — Взамен ОСТ НКТП 3672
ГОСТ 123—49	Кобальт металлический — Взамен ГОСТ 123—41
ГОСТ 2169—43	Кремний кристаллический. Классификация и технические условия
ГОСТ 1067—41	Лигатуры медно-никелевые. Классификация и технические условия
ГОСТ 804—56	Магний первичный в чушках. Классификация и технические условия. — Взамен ГОСТ 804—49
ГОСТ 859—41	Медь. Классификация. — Взамен ОСТ ЦМ 21—39 в части классификации
ГОСТ 849—56	Никель. — Взамен ГОСТ 849—49
ГОСТ 860—41	Олово. Классификация, технические условия и методы химического анализа — Взамен ОСТ ЦМ 27—39 (В части методов химического анализа заменен ГОСТ 5637—51)
ГОСТ 8395—57	Платина, палладий, иридий, родий и их сплавы Марки
ГОСТ 1534—42	Припои медно-цинковые. Классификация и технические условия. — Взамен ОСТ 2984
ГОСТ 1499—54	Припои оловянно-свинцовые. Взамен ГОСТ 1499—42 и ГОСТ 4479—48
ГОСТ 8190—56	Припои серебряные. — Взамен ОСТ 2982
ГОСТ 4658—49	Ртуть. — Взамен ОСТ ЦМ 33—40
ГОСТ 3778—56	Свинец. — Взамен ГОСТ 3778—47
ГОСТ 1292—41	Свинец сурьмянистый. Классификация и технические условия. — Взамен ОСТ ЦМ 116—40 в части классификации и технических условий
ГОСТ 6836—54	Серебро и серебряно-медные сплавы. Марки
ГОСТ 7979—56	Серебро и серебряно-медные сплавы. Методы анализа
ГОСТ 6903—56	Серебро сусальное. — Взамен ГОСТ 6903—54
ГОСТ 1521—50	Силумин в чушках. Марки и технические условия — Взамен ГОСТ 1521—42
ГОСТ 4004—52	Слитки алюминиевые для проволоки. — Взамен ГОСТ 4004—48
ГОСТ 193—53	Слитки медные — Взамен ГОСТ 193—47
ГОСТ 4515—48	Сплав медь-фосфор Классификация и технические условия. — Взамен ОСТ НКТП 3135
ГОСТ 5235—50	Сплав типографский оловянистый. Технические условия
ГОСТ 4784—49	Сплавы алюминиевые деформируемые. Марки
ГОСТ 2685—53	Сплавы алюминиевые литейные Классификация и технические условия — Взамен ГОСТ 2685—44
ГОСТ 7117—54	Сплавы антифрикционные на цинковой основе Марки
ГОСТ 2581—55	Сплавы магниевые в чушках Технические условия — Взамен ГОСТ 2581—44

Declassified and Approved For Release @ 50-Yr 2014/05/08 : CIA-RDP81-01043R003800010001-4

Declassified and Approved For Release @ 50-Yr 2014/05/08 : CIA-RDP81-01043R003800010001-4

B53

ГОСТ 2856—55	Сплавы магниевые литейные Марки. — Взамен ГОСТ 2856—45
ГОСТ 1019—47	Сплавы медно-цинковые (латуни). Классификация. — Взамен ГОСТ В 1019—41
[illegible]	Сплавы на медной основе для художественного литья в чушках Классификация и технические условия
[illegible]	Сплавы никелевые и медно-никелевые. Марки. — Взамен ГОСТ 492—41
НКТП 7131 515	Сплавы словолитные
НКТП 7412 642	Сплавы стереотипные
[illegible]	Сплавы типографские безоловянистые. Марки и технические условия
[illegible]	Сурьма Классификация и технические условия. — Взамен ОСТ ЦМ 40—40 в части классификации и технических условий
[illegible]	Цинк Классификация и технические условия — Взамен ОСТ ЦМ 47—40

B53 Листы и полосы

[illegible]	Аноды золотые
[illegible]	Аноды кадмиевые Взамен ГОСТ В 1468—42
[illegible]	Аноды медные
[illegible]	Аноды никелевые Взамен ОСТ 4271
[illegible]	Аноды серебряные
[illegible]	Аноды цинковые
[illegible]	Листы из алюминия и алюминиевых сплавов. Сортамент — Взамен ОСТ ЦМ 403—40 в части сортамента листов и ГОСТ В 1946—42
[illegible]	Листы из сплавов типа дуралюмин, плакированные. Технические условия — Взамен ГОСТ 4977—49
[illegible]	Листы и ленты алюминиевые Технические условия. — Взамен ОСТ ЦМ 403—40 в части технических условий
[illegible]	Листы и полосы из золота золотых сплавов, серебра и серебряно медных сплавов
[illegible]	Листы и полосы из тяжелых цветных металлов и сплавов Сортамент
[illegible]	Листы и полосы латунные — Взамен ГОСТ 931—41 и ОСТ ЦМ 408—39
[illegible]	Листы и полосы никелевые — Взамен ОСТ НКТП 7584 617
[illegible]	Листы медные Сортамент и технические условия. — Взамен ОСТ НКТП 8562/1754 в части листов, ГОСТ 495—41 и ОСТ ЦМ 441—39
[illegible]	Листы свинцовые обычного ответственного назначения Сортамент и технические условия. — Взамен ОСТ НКТП 5776 126 и ОСТ НКТП 5768/127
[illegible]	Листы цинковые для клише — Взамен ГОСТ 1202—41
[illegible]	Листы цинковые общего назначения Сортамент и технические условия — Взамен ОСТ ЦМ 417—39
[illegible]	Листы цинковые офсетные — Взамен ОСТ ЦМ 411—40
[illegible]	[illegible] коллекторная полосовая Технические условия
[illegible]	[illegible] технических машин
[illegible]	[illegible] Сортамент и технические [illegible]
[illegible]	[illegible] Биметалл 1
[illegible]	[illegible] Биметалл 3

B54

ГОСТ 5063—49	Полосы из медно-никелевых сплавов. Сортамент и технические условия. — Взамен ОСТ ЦМ 478—39 (в части полос), ОСТ ЦМ 471—39 и ОСТ ЦМ 413—39
ГОСТ 8398—57	Полосы из платины, палладия, иридия, родия и их сплавов. Сортамент
ГОСТ 8399—57	Полосы из платины, палладия, иридия, родия и их сплавов. Технические условия
ГОСТ 1595—47	Полосы и ленты алюминиево-марганцовистой бронзы. Сортамент. Технические условия. — Взамен ГОСТ В-1595—42. (В части сортамента лент заменен ГОСТ 3718—47)
ГОСТ 1789—50	Полосы и ленты из бериллиевой бронзы. Сортамент и технические условия. — Взамен ГОСТ 1789—42
ГОСТ 4748—49	Полосы и ленты кремне-марганцовистой бронзы. Сортамент и технические условия. — Взамен ОСТ ЦМ 477—39
ГОСТ 1761—50	Полосы и ленты оловянно-фосфористой и оловянно-цинковой бронзы. Сортамент и технические условия. — Взамен ГОСТ 1761—42
ГОСТ 6688—53	Полосы латунные прямоугольные. — Взамен ОСТ ЦМ 476—40
ГОСТ 5362—50	Полосы латунные. Технические условия
ГОСТ 5369—52	Полосы медные для контактных пластин пантографа. — Взамен ГОСТ 5369—50
ГОСТ 2205—53	Полосы томпаковые для плакировки. — Взамен ГОСТ 2205—43
ГОСТ 89—41	Роли свинцовые. Сортамент и технические условия. — Взамен ОСТ НКТП 7587/620
ГОСТ 745—41	Фольга алюминиевая пищевая Сортамент и технические условия. — Взамен ОСТ НКТП 2368
ГОСТ 618—50	Фольга алюминиевая рулонная для технических целей. Сортамент и технические условия. — Взамен ГОСТ 618—41
ГОСТ 8400—57	Фольга листовая из платины, палладия, золота, серебра и их сплавов. Сортамент
ГОСТ 8401—57	Фольга листовая из платины, палладия, золота, серебра и их сплавов. Технические условия
ГОСТ 1328—47	Фольга капсюльная листовая оловянная и свинцовая, плакированная оловом. Сортамент. Технические условия. — Взамен ГОСТ В-1327—41 и ГОСТ В-1328—41
ГОСТ 1327—47	Фольга листовая оловянная и свинцовая, плакированная оловом. Сортамент. Технические условия. — Взамен ГОСТ В-1327—41 и ГОСТ В-1328—41
ГОСТ 5638—51	Фольга медная рулонная для технических целей. Сортамент и технические условия

B54. Ленты

ГОСТ 1048—49	Ленты алюминиевой бронзы для пружин. Сортамент и технические условия. — Взамен ГОСТ 1048—41
ГОСТ 1018—54	Ленты алюминиевые, латунные, мельхиоровые и медные для капсюлей. — Взамен ГОСТ В-1018—41
ГОСТ 7870—56	Ленты алюминиевые Сортамент — Взамен ОСТ ЦМ 403—40 в части сортамента лент
ГОСТ 5189—49	Ленты из константана Сортамент и технические условия — Взамен ОСТ НКТП 2945 и ОСТ ЦМ 416—39 в части лент из константана

B55, B56

[illegible]	Ленты из мельхиора нейзильбера и монеля. Сортамент и технические условия — Взамен ОСТ НКТП [illegible] ОСТ ЦМ 416—39 (в части лент из мельхиора [illegible] нейзильбера) и ОСТ ЦМ 478—39 (в части лент)
[illegible]	Ленты и полосы часовой свинцовистой латуни
[illegible]	Ленты латунные общего назначения. — Взамен ГОСТ 2208—43 и ОСТ ЦМ 408—39 в части лент
[illegible]	Ленты медные общего назначения — Взамен ГОСТ 1173—41
[illegible]	Ленты никелевые и из кремнистого никеля. Взамен ГОСТ 2170—43

B57, B59

ГОСТ 6231—52	Заготовки вставок из твердых металлокерамических сплавов к матрицам для высадки болтов и винтов под накатку
ГОСТ 6230—52	Заготовки вставок из твердых металлокерамических сплавов к матрицам для высадки болтов и винтов под нарезку и заклепок
ГОСТ 5426—50	Заготовки шестигранных волок из металлокерамических твердых сплавов. Сортамент (рекомендуемый)
ГОСТ 4960—49	Порошок медный
ГОСТ 5494—50	Пудра алюминиевая
ГОСТ 4406—48	[illegible]

Declassified and Approved For Release @ 50-Yr 2014/05/08 : CIA-RDP81-01043R003800010001-4

Declassified and Approved For Release @ 50-Yr 2014/05/08 : CIA-RDP81-01043R003800010001-4

Сортамент и технические условия. — Взамен ОСТ НКТП 5776/126 и ОСТ НКТП 5768/127

ОСТ 1202—51 Листы цинковые для клише — Взамен ГОСТ 1202—41

ОСТ 5498—41 Листы цинковые общего назначения Сортамент и технические условия — Взамен ОСТ ЦМ 417—39

ОСТ 6490—53 Листы цинковые офсетные — Взамен ОСТ ЦМ 411—40

ОСТ 4131—48 Медь кадмиевая коллекторная полосовая. Технические условия

ОСТ 3568—47 Медь коллекторная для электрических машин

ОСТ 1150—41 Плиты цинковые котельные Сортамент и технические условия

ОСТ 806—51 Полосы биметаллические Биметалл 1

ОСТ 807—51 Полосы биметаллические Биметалл 3

В55, В56

ГОСТ 5187—49 Ленты из мельхиора нейзильбера и монеля. Сортамент и технические условия. — Взамен ОСТ НКТП 3671 ОСТ ЦМ 416—39 (в части лент из мельхиора нейзильбера) и ОСТ ЦМ 478—39 (в части лент)

ГОСТ 4442—48 Ленты и полосы часовой свинцовистой латуни

ГОСТ 2208—49 Ленты латунные общего назначения. — Взамен ГОСТ 2208—43 и ОСТ ЦМ 408—39 в части лент

ГОСТ 1173—41 Ленты медные общего назначения. — Взамен ГОСТ 1173—41

ГОСТ 2170—43 Ленты никелевые и из кремнистого никеля Взамен ГОСТ 2170—43

ГОСТ 2170—56 Ленты томпаковые

ГОСТ 2170—47 Ленты холоднокатаные из тяжелых цветных металлов и сплавов Сортамент

В55 Прутки

ГОСТ 1065—41 Профили прессованные из алюминиевых сплавов. Зетовые профили Сортамент

ГОСТ 1065—41 Профили прессованные из алюминиевых сплавов Тавровые и двутавровые профили. Сортамент

ГОСТ 1065—41 Профили прессованные из алюминиевых сплавов. Угловые профили Сортамент

ГОСТ 1065—41 Профили прессованные из алюминиевых сплавов Швеллерные профили Сортамент

ГОСТ 1065—41 Прутки бронзовые Сортамент и технические условия. Взамен ГОСТ 1065—41 ГОСТ В 1628—42 и ОСТ ЦМ 584—39

ГОСТ 1065—41 Прутки из алюминия и алюминиевых сплавов. Сортамент

ГОСТ 1065—41 Прутки из цветных металлов и сплавов Сортамент.— Взамен ГОСТ В 1945—42, ОСТ ЦМ 578—39, ГОСТ 1775—41 ГОСТ 1065—41 ГОСТ 1285—41, ГОСТ 1535—42 ГОСТ 1535—42 ГОСТ В-1628—42, ГОСТ 2060—43 ОСТ ЦМ 584—39 ОСТ ЦМ 554—40 в части сортамента

ГОСТ 1535—42 Прутки круглые из монель металла Взамен ГОСТ 1535—42

ГОСТ 1535—42 Прутки латунные Взамен ГОСТ 2060—43 ГОСТ 1775—41 ГОСТ 1285—41 ОСТ ЦМ 578—39 и ОСТ ЦМ 554—40

ГОСТ 1535—42 Прутки медные Взамен ГОСТ 1535—42

ГОСТ 1535—42 Прутки оловянно цинковой бронзы

ГОСТ 1535—42 Прутки прессованные из алюминиевых сплавов Технические условия

В56 Твердые сплавы металлокерамические изделия и порошки металлические

ГОСТ 2330—43 Заготовки волок из вольфрамовых металлокерамических твердых сплавов Технические условия — Взамен ГОСТ 2330—43 в части технических условий

ГОСТ 2330—43 Заготовки волок из твердых металлокерамических сплавов для протяжки проволоки и прутков круглого сечения Классификация Сортамент Допускаемые отклонения Взамен ГОСТ 2330—43 в части форм ФВ для проволоки и прутков

ГОСТ 2330—49 Заготовки волок из твердых металлокерамических сплавов для протяжки труб круглого сечения. Сортамент Взамен ГОСТ 2330—43 в части форм ФТ

В54. Ленты

ГОСТ 1048—49 Ленты алюминиевой бронзы для пружин Сортамент и технические условия. — Взамен ГОСТ 1048—41

ГОСТ 1018—54 Ленты алюминиевые, латунные, мельхиоровые и медные для капсюлей. — Взамен ГОСТ В-1018—41

ГОСТ 7870—56 Ленты алюминиевые. Сортамент. — Взамен ОСТ ЦМ 403—40 в части сортамента лент

ГОСТ 5189—49 Ленты из константана. Сортамент и технические условия. — Взамен ОСТ НКТП 2945 и ОСТ ЦМ 416—39 в части лент из константана

В57, В59

ГОСТ 6231—52 Заготовки вставок из твердых металлокерамических сплавов к матрицам для высадки болтов и винтов под накатку

ГОСТ 6230—52 Заготовки вставок из твердых металлокерамических сплавов к матрицам для высадки болтов и винтов под нарезку и заклепок

ГОСТ 5426—50 Заготовки шестигранных волок из металлокерамических твердых сплавов. Сортамент (рекомендуемый)

ГОСТ 4960—49 Порошок медный

ГОСТ 5494—50 Пудра алюминиевая

ГОСТ 4406—48 Ролики для стеклорезов из твердого сплава

ГОСТ 4411—55 Сплавы твердые металлокерамические. Изделия для горного инструмента. Технические условия. — Взамен ГОСТ 4411—48

ГОСТ 880—53 Сплавы твердые металлокерамические. Изделия для горного инструмента. Формы и размеры — Взамен ГОСТ 880—48

ГОСТ 3882—53 Сплавы твердые металлокерамические. Марки. — Взамен ГОСТ 3882—47

ГОСТ 4407—48 Стеклорезы роликовые из твердого сплава

ГОСТ 2209—55 Твердые сплавы металлокерамические. Изделия для инструментов при обработке резанием металлов и неметаллических материалов Формы и размеры. Взамен ГОСТ 2209—49

ГОСТ 4872—52 Твердые сплавы металлокерамические. Пластинки для режущего инструмента. Технические условия — Взамен ГОСТ 4872—49

В57. Вторичные цветные металлы, сплавы и отходы

ГОСТ 614—50 Бронзы оловянные вторичные в чушках. — Взамен ГОСТ 614—41

ГОСТ 613—50 Бронзы оловянные вторичные литейные. — Взамен ГОСТ 613—41

ГОСТ В-1131—41 Дуралюминий вторичный в чушках. Классификация и технические условия. — Взамен ОСТ НКТП 4243 в части марок алюминия, обрабатываемых давлением

ГОСТ 1020—48 Латуни вторичные в чушках. Классификация и технические условия. — Взамен ГОСТ В-1020—41

ГОСТ 1639—48 Лом и отходы цветных металлов и сплавов. Классификация и технические условия — Взамен ГОСТ 1639—42

ГОСТ 1993—52 Отходы цветных металлов и сплавов. Правила сбора и хранения. — Взамен ГОСТ 1993—43

ГОСТ 1583—53 Сплавы алюминиевые литейные в чушках. Марки и технические условия. — Взамен ГОСТ 1583—47

ГОСТ 1231—41 Стружка цветных металлов и сплавов (сыпучая). Методы опробования. — Взамен ОСТ НКТП 5788/121

В59. Методы испытаний. Упаковка. Маркировка

ГОСТ 3221—46 Алюминий. Метод спектрального анализа (рекомендуемый)

ГОСТ 2530—56 Алюминий первичный в чушках Методы химического анализа. — Взамен ГОСТ 2530—48

ГОСТ 1219—41 Баббит кальциевый. Методы химического анализа. — Взамен ОСТ 5196

ГОСТ 1380—54 Баббиты оловянистые. Методы определения химического состава. — Взамен ГОСТ 1380—42

ГОСТ 1987—43 Бронзы безоловянистые. Методы химического анализа.

Declassified and Approved For Release @ 50-Yr 2014/05/08 : CIA-RDP81-01043R003800010001-4

Declassified and Approved For Release @ 50-Yr 2014/05/08 : CIA-RDP81-01043R003800010001-4

ГОСТ 1953—54 Бронзы оловянистые Методы определения химического состава — Взамен ГОСТ 1953—43

ГОСТ 2171—52 Детали, изделия и заготовки из цветных металлов и сплавов Маркировка — Взамен ГОСТ 2171—43

Дуралюминий вторичный Методы химического анализа — Взамен ОСТ НКТП 4243 в части методов химического анализа

—55 Кадмий Методы анализа — Взамен ГОСТ 1580—42

50 Кобальт Методы химического анализа. — Взамен ГОСТ 741—41

Кремний кристаллический Методы химического анализа Взамен ГОСТ 2178—43

Магний первичный в чушках. Методы химического анализа — Взамен ГОСТ 851—41

—52 Медь Методы анализа — Взамен ГОСТ 635—41

Никель Метод спектрального анализа

Никель Методы анализа — Взамен ГОСТ 634—50

Олово Методы анализа — Взамен ГОСТ 5637—51

54 Припои оловянно-свинцовые. Методы определения химического состава — Взамен ГОСТ В-1429—42

Припои серебряные Методы анализа

48 Свинец Методы химического анализа. — Взамен ГОСТ 2076—43

Свинец сурьмянистый Методы химического анализа. — Взамен ГОСТ ЦМ 116-40 в части методов химического анализа

Сплавы в чушках Методы химического анализа. — Взамен ГОСТ 1762—42

53 Сплав медь фосфор Методы определения химического состава Взамен ОСТ 3333

Сплавы алюминиевые литейные и деформируемые Методы химического анализа — Взамен ГОСТ 2788—44

55 Сплавы алюминиевые Методы спектрального анализа

54 Сплавы магниевые Методы анализа. — Взамен ГОСТ 3210-45

55 Сплавы магниевые Методы спектрального анализа

51 Сплавы медно-цинковые Методы определения химического состава — Взамен ГОСТ 1652—45, ОСТ НКТП 5396-2 и ОСТ НКТП 7658/654

51 Сплавы никелевые и медно-никелевые. Методы определения химического состава. — Взамен ОСТ ЦМ 1023—39

—50 Сплавы типографские Методы испытания

Стружка Методы определения химического состава. — Взамен ГОСТ 1367—42

Цинк Методы анализа — Взамен ГОСТ 2085—43

В. ТРУБЫ МЕТАЛЛИЧЕСКИЕ И ТРУБНЫЕ ИЗДЕЛИЯ

В61 Трубы из черных металлов и сплавов литые и соединительные части к ним

Соединительные части ковкого чугуна с конической резьбой для трубопроводов Гайка соединительная с [illegible] резьбами Сортамент

Соединительные части ковкого чугуна с конической резьбой для трубопроводов Гайка соединительная с [illegible] резьбой Сортамент

ГОСТ 6155—52 Соединительные части ковкого чугуна с конической резьбой для трубопроводов Тройники с двумя переходами Сортамент

Соединительные части ковкого чугуна с конической резьбой для трубопроводов Тройники с отводами переходные Сортамент

Соединительные части ковкого чугуна с конической резьбой для трубопроводов. Тройники с отводом прямые Сортамент

Соединительные части ковкого чугуна с конической резьбой для трубопроводов Тройники фасонные. Сортамент

Соединительные части ковкого чугуна с конической

ГОСТ 6181—52 Соединительные части ковкого чугуна с конической резьбой для трубопроводов. Гайки накидные. Сортамент

ГОСТ 6175—52 Соединительные части ковкого чугуна с конической резьбой для трубопроводов. Колпаки. Сортамент

ГОСТ 6169—52 Соединительные части ковкого чугуна с конической резьбой для трубопроводов. Кресты переходные. пространственные. Сортамент

ГОСТ 6163—52 Соединительные части ковкого чугуна с конической резьбой для трубопроводов. Кресты переходные. Сортамент

ГОСТ 6168—52 Соединительные части ковкого чугуна с конической резьбой для трубопроводов. Кресты прямые пространственные. Сортамент

ГОСТ 6162—52 Соединительные части ковкого чугуна с конической резьбой для трубопроводов. Кресты прямые. Сортамент

ГОСТ 6164—52 Соединительные части ковкого чугуна с конической резьбой для трубопроводов. Кресты с двумя переходами. Сортамент

ГОСТ 6166—52 Соединительные части ковкого чугуна с конической резьбой для трубопроводов. Кресты с отводом переходные. Сортамент

ГОСТ 6165—52 Соединительные части ковкого чугуна с конической резьбой для трубопроводов. Кресты с отводами прямые. Сортамент

ГОСТ 6167—52 Соединительные части ковкого чугуна с конической резьбой для трубопроводов. Кресты фасонные. Сортамент

ГОСТ 6171—52 Соединительные части ковкого чугуна с конической резьбой для трубопроводов. Муфты переходные. Сортамент

ГОСТ 6170—52 Соединительные части ковкого чугуна с конической резьбой для трубопроводов. Муфты прямые. Сортамент

ГОСТ 6148—52 Соединительные части ковкого чугуна с конической резьбой для трубопроводов. Общие конструктивные размеры

ГОСТ 6176—52 Соединительные части ковкого чугуна с конической резьбой для трубопроводов. Пробки. Сортамент

ГОСТ 6182—52 Соединительные части ковкого чугуна с конической резьбой для трубопроводов. Технические условия

ГОСТ 6154—52 Соединительные части ковкого чугуна с конической резьбой для трубопроводов. Тройники переходные. Сортамент

ГОСТ 6153—52 Соединительные части ковкого чугуна с конической резьбой для трубопроводов. Тройники прямые Сортамент

ГОСТ 6161—52 Соединительные части ковкого чугуна с конической резьбой для трубопроводов. Тройники с двумя отводами переходные пространственные. Сортамент

ГОСТ 6160—52* Соединительные части ковкого чугуна с конической резьбой для трубопроводов Тройники с двумя отводами прямые пространственные. Сортамент

ГОСТ 6159—52 Соединительные части ковкого чугуна с конической резьбой для трубопроводов Тройники с двумя отводами. Сортамент

ОСТ 771 Соединительные части (фитинги) ковкого чугуна для трубопроводов. Ниппели двойные

ОСТ 754 Соединительные части (фитинги) ковкого чугуна для трубопроводов. Общие конструктивные размеры (рекомендуемый)

ОСТ 776 Соединительные части (фитинги) ковкого чугуна для трубопроводов. Пробки

ОСТ 777 Соединительные части (фитинги) ковкого чугуна для трубопроводов. Седелки

ОСТ 772 Соединительные части (фитинги) ковкого чугуна для трубопроводов. Соединительные гайки

ОСТ 752 Соединительные части (фитинги) ковкого

Declassified and Approved For Release @ 50-Yr 2014/05/08 : CIA-RDP81-01043R003800010001-4

Declassified and Approved For Release @ 50-Yr 2014/05/08 : CIA-RDP81-01043R003800010001-4

ГОСТ [illegible]-51 Сурьма. Методы определения химического состава. — Взамен ГОСТ 1367—42

ГОСТ 2085—56 Цинк. Методы анализа — Взамен ГОСТ 2085—48

В6 ТРУБЫ МЕТАЛЛИЧЕСКИЕ И ТРУБНЫЕ ИЗДЕЛИЯ

В61 Трубы из черных металлов и сплавов литые и соединительные части к ним

ГОСТ [illegible]-52 Соединительные части ковкого чугуна с конической резьбой для трубопроводов. Гайка соединительная с внутренними резьбами Сортамент

ГОСТ [illegible]-52 Соединительные части ковкого чугуна с конической резьбой для трубопроводов. Гайка соединительная с наружной и внутренней резьбами Сортамент

ГОСТ [illegible]-52 Соединительные части ковкого чугуна с конической резьбой для трубопроводов Тройники с двумя переходами Сортамент

ГОСТ [illegible]-52 Соединительные части ковкого чугуна с конической резьбой для трубопроводов Тройники с отводами переходные Сортамент

ГОСТ [illegible]-52 Соединительные части ковкого чугуна с конической резьбой для трубопроводов. Тройники с отводом прямые Сортамент

ГОСТ [illegible]-52 Соединительные части ковкого чугуна с конической резьбой для трубопроводов Тройники фасонные. Сортамент

ГОСТ [illegible]-52 Соединительные части ковкого чугуна с конической резьбой для трубопроводов Угольники переходные. Сортамент

ГОСТ [illegible]-52 Соединительные части ковкого чугуна с конической резьбой для трубопроводов Угольники прямые с наружной резьбой Сортамент

ГОСТ [illegible]-52 Соединительные части ковкого чугуна с конической резьбой для трубопроводов. Угольники прямые. Сортамент

ГОСТ [illegible]-52 Соединительные части ковкого чугуна с конической резьбой для трубопроводов Угольники прямые с соединительной гайкой с внутренней резьбой Сортамент

ГОСТ [illegible]-56 Соединительные части ковкого чугуна с конической резьбой для трубопроводов Угольники прямые с соединительной гайкой с наружной резьбой Сортамент

ГОСТ [illegible]-52 Соединительные части ковкого чугуна с конической резьбой для трубопроводов Футорки. Сортамент

ГОСТ [illegible]-52 Соединительные части ковкого чугуна с конической резьбой для трубопроводов Штуцер с наружной резьбой с буртиком Сортамент

ГОСТ [illegible]-52 Соединительные части ковкого чугуна с конической резьбой для трубопроводов Штуцеры с внутренней резьбой с буртиком Сортамент

ГОСТ [illegible]-52 Соединительные части ковкого чугуна с конической резьбой для трубопроводов Штуцеры с внутренней резьбой Сортамент

ГОСТ [illegible]-54 Соединительные части (фитинги) ковкого чугуна для трубопроводов Колпаки

ГОСТ [illegible]-54 Соединительные части (фитинги) ковкого чугуна для трубопроводов Контргайки

ГОСТ [illegible]-54 Соединительные части (фитинги) ковкого чугуна для трубопроводов Кресты переходные

ГОСТ [illegible]-54 Соединительные части (фитинги) ковкого чугуна для трубопроводов Кресты прямые

ГОСТ [illegible]-54 Соединительные части (фитинги) ковкого чугуна для трубопроводов Кресты с двумя переходами

ГОСТ [illegible]-54 Соединительные части (фитинги) ковкого чугуна для трубопроводов Кресты с отводами переходные

ГОСТ [illegible]-54 Соединительные части (фитинги) ковкого чугуна для трубопроводов Кресты с отводами прямые

ГОСТ [illegible]-54 Соединительные части (фитинги) ковкого чугуна для трубопроводов Кресты фасонные

ГОСТ [illegible]-54 Соединительные части (фитинги) ковкого чугуна для трубопроводов Муфты переходные

ГОСТ [illegible]-54 Соединительные части (фитинги) ковкого чугуна для трубопроводов Муфты прямые

ГОСТ 6154—52 Соединительные части ковкого чугуна с конической резьбой для трубопроводов. Тройники переходные. Сортамент

ГОСТ 6153—52 Соединительные части ковкого чугуна с конической резьбой для трубопроводов. Тройники прямые Сортамент

ГОСТ 6161—52 Соединительные части ковкого чугуна с конической резьбой для трубопроводов. Тройники с двумя отводами переходные пространственные. Сортамент

ГОСТ 6160—52 Соединительные части ковкого чугуна с конической резьбой для трубопроводов. Тройники с двумя отводами прямые пространственные. Сортамент

ГОСТ 6159—52 Соединительные части ковкого чугуна с конической резьбой для трубопроводов. Тройники с двумя отводами. Сортамент

ОСТ 771 Соединительные части (фитинги) ковкого чугуна для трубопроводов. Ниппели двойные

ОСТ 754 Соединительные части (фитинги) ковкого чугуна для трубопроводов. Общие конструктивные размеры (рекомендуемый)

ОСТ 776 Соединительные части (фитинги) ковкого чугуна для трубопроводов. Пробки

ОСТ 777 Соединительные части (фитинги) ковкого чугуна для трубопроводов. Седелки

ОСТ 772 Соединительные части (фитинги) ковкого чугуна для трубопроводов. Соединительные гайки

ОСТ 752 Соединительные части (фитинги) ковкого чугуна для трубопроводов. Сортамент от 1/4" до 4"

ОСТ 753 Соединительные части (фитинги) ковкого чугуна для трубопроводов. Технические условия

ОСТ 758 Соединительные части (фитинги) ковкого чугуна для трубопроводов. Тройники переходные

ОСТ 757 Соединительные части (фитинги) ковкого чугуна для трубопроводов. Тройники прямые

ОСТ 3369 Соединительные части (фитинги) ковкого чугуна для трубопроводов. Тройники с двумя отводами

ОСТ 759 Соединительные части (фитинги) ковкого чугуна для трубопроводов. Тройники с двумя переходами

ОСТ 761 Соединительные части (фитинги) ковкого чугуна для трубопроводов. Тройники с отводами переходные

ОСТ 760 Соединительные части (фитинги) ковкого чугуна для трубопроводов. Тройники с отводами прямые

ОСТ 762 Соединительные части (фитинги) ковкого чугуна для трубопроводов. Тройники фасонные

ОСТ 756 Соединительные части (фитинги) ковкого чугуна для трубопроводов. Угольники переходные

ОСТ 755 Соединительные части (фитинги) ковкого чугуна для трубопроводов. Угольники прямые

ОСТ 773 Соединительные части (фитинги) ковкого чугуна для трубопроводов. Футорки

ГОСТ 203—41 Трубы, фасонные части из ферросилида и антихлора и фланцы к ним. Типы, основные размеры и технические условия

ГОСТ 5525—50 Трубы чугунные водопроводные и фасонные части к ним. — Взамен ОСТ 12523—40

ГОСТ 6942—54 Трубы чугунные канализационные и фасонные части к ним. — Взамен ОСТ 4781—ОСТ 4799

В62. Трубы стальные и соединительные части к ним

ГОСТ 5543—50 Трубы бесшовные из нержавеющей стали

ГОСТ 7909—56 Трубы бурильные геологоразведочные и муфты к ним

ГОСТ 631—50 Трубы бурильные с высаженными внутрь концами и муфты к ним. — Взамен ГОСТ 631—41

ГОСТ 633—50 Трубы насосно-компрессорные и муфты к ним. — Взамен ГОСТ 633—41

ГОСТ 6238—52 Трубы обсадные и колонковые для геологоразведочного бурения и ниппели к ним

ГОСТ 632—50 Трубы обсадные и муфты к ним. — Взамен ГОСТ 632—41

ГОСТ 800—55 Трубы подшипниковые из стали ШХ15.—Взамен ГОСТ 800—41

ГОСТ 301—50 Трубы стальные бесшовные. — Взамен ГОСТ 301—44, ГОСТ 1459—43, ГОСТ 1464—43

Declassified and Approved For Release @ 50-Yr 2014/05/08 : CIA-RDP81-01043R003800010001-4

Declassified and Approved For Release @ 50-Yr 2014/05/08 : CIA-RDP81-01043R003800010001-4

[illegible] 1060—53 Трубы стальные бесшовные для судостроения. — Взамен ГОСТ В-1060—41

[illegible] Трубы стальные бесшовные котельные

[illegible] Трубы стальные бесшовные паропроводные

[illegible] Трубы стальные бесшовные паропроводные качественные для судостроения

[illegible] Трубы стальные водогазопроводные (газовые). — Взамен ГОСТ 3262—46

[illegible] Трубы стальные крекинговые

[illegible] Трубы стальные нефте-водо-газопроводные

[illegible] Трубы стальные сварные для карданных валов автомобилей

[illegible] Трубы стальные специальных профилей

[illegible] Трубы стальные хлебопекарные

[illegible] Трубы стальные электросварные диаметром 5—152 *мм*. — Взамен ГОСТ 1753—48

[illegible] Трубы стальные электросварные диаметром от 426 до 1420 *мм* — Взамен ГОСТ 4015—48

[illegible] Трубы шламовые для геологоразведочного бурения

Фитинги стальные для трубопроводов. $P_{усл} = 16$ *кг/см²*. Контргайки Сортамент

Фитинги стальные для трубопроводов. $P_{усл} = 16$ *кг/см²* Кресты прямые Сортамент

Фитинги стальные для трубопроводов. $P_{усл} = 16$ *кг/см²* Муфты переходные Сортамент

Фитинги стальные для трубопроводов $P_{усл} = 16$ *кг/см²* Муфты прямые Сортамент

Фитинги стальные для трубопроводов. $P_{усл} = 16$ *кг/см²*. Ниппели Сортамент

Фитинги стальные для трубопроводов. $P_{усл} = 16$ *кг/см²*. Отводы Сортамент

Фитинги стальные для трубопроводов $P_{усл} = 16$ *кг/см²*. Сгоны Сортамент

Фитинги (соединительные части) стальные для трубопроводов $P_{усл} = 16$ *кг/см²* Сортамент

Фитинги стальные для трубопроводов. $P_{усл} = 16$ *кг/см²*. Технические условия

Фитинги стальные для трубопроводов $P_{усл} = 16$ *кг/см²*. Тройники переходные Сортамент

Фитинги стальные для трубопроводов $P_{усл} = 16$ *кг/см²* Тройники прямые Сортамент

Фитинги стальные для трубопроводов. $P_{усл} = 16$ *кг/см²*. Угольники прямые Сортамент

В64. Трубы из цветных металлов и сплавов

[illegible] Трубки капиллярные из сплава ЛТ96. — Взамен ОСТ ЦМ 616—[illegible]

[illegible] Трубки [illegible] — Взамен ОСТ ЦМ 620—39

[illegible] Трубки [illegible] тонкостенные. Сортамент и технические условия

[illegible] плоскоовальные бесшовные. — Взамен ГОСТ [illegible]—45

[illegible] Сортамент и технические условия

[illegible] с толщиной стенки 1,10 *мм*

[illegible] ессованные — Взамен ГОСТ [illegible]

[illegible] алюминиевых сплавов. Сортамент [illegible] ГОСТ 1947—52

ГОСТ 4773—49 Трубы из алюминия и алюминиевых сплавов. Технические условия

ГОСТ 2203—43 Трубы конденсаторные морские

ГОСТ 494—52 Трубы латунные. — Взамен ГОСТ 494—41

ГОСТ 617—53 Трубы медные. — Взамен ГОСТ 617—41

ГОСТ 167—41 Трубы свинцовые. Сортамент и технические условия. — Взамен ОСТ ЦМ 606—39

В66. Баллоны стальные

ГОСТ 949—41 Баллоны стальные для газов под давлением до 150 *кг/см²*. — Взамен ОСТ НКТП 6141/207 и ОСТ НКТП 2298

В69. Методы испытаний. Упаковка. Маркировка

ОСТ 1691 Проба на бортование труб

ОСТ 1690 Проба на обжатие труб

ОСТ 1689 Проба на раздачу труб

ОСТ 1692 Проба на сплющивание труб

ГОСТ 3845—47 Трубы. Метод испытания гидравлическим давлением

ГОСТ 3728—47 Трубы. Метод испытания на загиб. — Взамен ОСТ 1687

Класс В7. ПРОВОЛОКА И ПРОВОЛОЧНЫЕ ИЗДЕЛИЯ

В70. Классификация, номенклатура и общие нормы

ГОСТ 2771—57 Проволока круглая холоднотянутая. Сортамент. — Взамен ГОСТ 2771—47, ОСТ НКТП 3934 в части манганина и нихрома и ОСТ НКТП 3932 в части меди, алюминия и полутомпака

ГОСТ 2333—43 Проволока стальная тянутая и холоднотянутая. Классификация. — Взамен ОСТ НКТП 3238

В71. Проволока стальная низкоуглеродистая

ГОСТ 5437—57 Проволока бердная. — Взамен ГОСТ 5437—50

ГОСТ 1526—42 Проволока для бронирования электрических проводов и кабелей. — Взамен ОСТ НКМ 4198

ГОСТ 1798—49 Проволока из конструкционной низкоуглеродистой стали. — Взамен ГОСТ В-1798—42

ГОСТ 792—41 Проволока низкоуглеродистая ответственного назначения. — Взамен ОСТ НКТП 3084 в части марки «К»

ГОСТ 7480—55 Проволока полиграфическая

ГОСТ 1668—46 Проволока стальная для воздушных линий связи (линейная). — Взамен ГОСТ В-1668—42

ГОСТ 791—41 Проволока стальная для гибких шлангов

ГОСТ 4605—49 Проволока стальная круглая для заклепок и распорок сепараторов подшипников качения

ГОСТ 3282—46 Проволока стальная низкоуглеродистая общего назначения. — Взамен ОСТ НКТП 3236 и ОСТ НКТП 2350

ГОСТ 6727—53 Проволока стальная низкоуглеродистая холоднотянутая для армирования железобетонных конструкций

ОСТ 11458—39 Проволока стальная перевязочная и спаечная для воздушных линий связи. — Взамен ОСТ 1458 и ОСТ 1459

ГОСТ 5663—51 Проволока стальная углеродистая для холодной высадки

В72. Проволока стальная средне- и высокоуглеродистая

ОСТ 20021—38 Проволока бандажная стальная луженая. Сортамент и технические условия

ГОСТ 5468—50 Проволока игольная — Взамен ОСТ 20005—38

[illegible] Проволока из конструкционной среднеуглеродистой стали — Взамен ГОСТ 1982—43

[illegible] Проволока кардная — Взамен ОСТ НКТП 3701

[illegible] Проволока ремизная

[illegible] Проволока стальная для гибких тяг централизации стрелок и сигналов — Взамен ОСТ 1457

[illegible] Проволока стальная канатная

[illegible] Проволока стальная круглая углеродистая для предварительно напряженных железобетонных конструкций

[illegible] Проволока стальная луженая кабельная

[illegible] Проволока стальная оцинкованная для проводов и кабелей Технические условия — Взамен ОСТ НКТП 7160/451

[illegible] Проволока стальная пружинная, термически обра-

В75

ГОСТ 8396—57 Проволока из платины, палладия, иридия, родия и их сплавов. Сортамент

ГОСТ 8397—57 Проволока из платины, палладия, иридия, родия и их сплавов. Технические условия

ГОСТ 6072—51 Проволока из сплавов НК и СА для термоэлектродов термопары без поправки на температуру свободных концов

ГОСТ 5307—50 Проволока константановая. Сортамент и технические условия. — Взамен ОСТ НКТП 3934 в части константана и ОСТ НКТП 2722

ГОСТ 4752—55 Проволока крещерная медная. — Взамен ГОСТ 4752—49

ГОСТ 5529—50 Проволока латунная круглая для обувной промышленности

ГОСТ 1049—57 Проволока [illegible]

Declassified and Approved For Release @ 50-Yr 2014/05/08 : CIA-RDP81-01043R003800010001-4

Declassified and Approved For Release @ 50-Yr 2014/05/08 : CIA-RDP81-01043R003800010001-4

Трубки капиллярные из сплава ЛТ96. — Взамен ОСТ ЦМ 616—39

Трубки манометрические — Взамен ОСТ ЦМ 620—39

Трубки полутомпаковые тонкостенные. Сортамент и технические условия

Трубы радиаторные плоскоовальные бесшовные. — Взамен ГОСТ 2936—45

Трубы радиаторные. Сортамент и технические условия

Трубки радиаторные с толщиной стенки 1,10 мм

Трубы бронзовые прессованные. — Взамен ГОСТ 494—41

Трубы из алюминия и алюминиевых сплавов. Сортамент. — Взамен ГОСТ 1947—52

Проволока из конструкционной среднеуглеродистой стали. — Взамен ГОСТ 1982—43

Проволока кардная — Взамен ОСТ НКТП 3701

Проволока ремизная

Проволока стальная для гибких тяг централизации стрелок и сигналов — Взамен ОСТ 1457

Проволока стальная канатная

Проволока стальная круглая углеродистая для предварительно напряженных железобетонных конструкций

Проволока стальная луженая кабельная

Проволока стальная оцинкованная для проводов и кабелей. Технические условия — Взамен ОСТ НКТП 7160 451

Проволока стальная пружинная, термически обработанная ответственного назначения. — Взамен ОСТ 20006

Проволока стальная спицевая для мотоциклов и велосипедов. Сортамент. Технические условия. — Взамен ОСТ НКТП 3084 в части марки «Р»

Проволока стальная углеродистая пружинная. — Взамен ОСТ 20006—38

Проволока стальная углеродистая пружинная высоких сопротивлений — Взамен ГОСТ В-1546—42

Проволока стальная углеродистая холоднотянутая для клапанных пружин ответственного назначения

В73. Проволока стальная легированная

Проволока высокого омического сопротивления из жаростойких сплавов — Взамен ГОСТ 2238—53

Проволока круглая из хромистой стали для шариков и роликов подшипников качения. — Взамен ОСТ 20015—38

Проволока плоская для витых роликов. — Взамен ГОСТ 808—41

Проволока стальная легированная пружинная. — Взамен ГОСТ В 1769—42

Проволока стальная нержавеющая и кислотостойкая

Проволока стальная хромованадиевая для пружин

Проволока из цветных металлов и их сплавов

Проволока алюминиевая

Проволока биметаллическая для воздушных линий связи (линейная) — Взамен ОСТ 5152

Проволока для термоэлектродов, термопар из сплавов хромель-алюмель и копель

Проволока из сплавов золотых сплавов, серебра и серебряно-медных сплавов

Проволока из кремне марганцовистой бронзы. Сортамент. Технические условия — Взамен ОСТ ЦМ 56[illegible]

Проволока из медно цинковых сплавов.—Взамен ГОСТ [illegible]

Проволока из никелевых и медно-никелевых сплавов для компенсационных проводов к термопарам. — Взамен ОСТ В 1791—42

Проволока из оловянно цинковой бронзы для пружин. [illegible] и технические условия — Взамен ОСТ [illegible] в части оловянно-цинковой бронзы

Проволока стальная круглая для заклепок и распорок сепараторов подшипников качения

ГОСТ 3282—46 Проволока стальная низкоуглеродистая общего назначения. — Взамен ОСТ НКТП 3236 и ОСТ НКТП 2350

ГОСТ 6727—53 Проволока стальная низкоуглеродистая холоднотянутая для армирования железобетонных конструкций

ОСТ 11458—39 Проволока стальная перевязочная и спаечная для воздушных линий связи.—Взамен ОСТ 1458 и ОСТ 1459

ГОСТ 5663—51 Проволока стальная углеродистая для холодной высадки

В72. Проволока стальная средне- и высокоуглеродистая

ОСТ 20021—38 Проволока бандажная стальная луженая. Сортамент и технические условия

ГОСТ 5468—50 Проволока игольная — Взамен ОСТ 20005—38

ГОСТ 8396—57 Проволока из платины, палладия, иридия, родия и их сплавов. Сортамент

ГОСТ 8397—57 Проволока из платины, палладия, иридия, родия и их сплавов. Технические условия

ГОСТ 6072—51 Проволока из сплавов НК и СА для термоэлектродов термопары без поправки на температуру свободных концов

ГОСТ 5307—50 Проволока константановая. Сортамент и технические условия. — Взамен ОСТ НКТП 3934 в части константана и ОСТ НКТП 2722

ГОСТ 4752—55 Проволока крешерная медная.—Взамен ГОСТ 4752—49

ГОСТ 5529—50 Проволока латунная круглая для обувной промышленности

ГОСТ 1049—57 Проволока из марганцовистого никеля — Взамен ГОСТ 1049—41

ГОСТ 6011—51 Проволока медная для воздушных линий связи (линейная). — Взамен ОСТ НКТП 2797

ГОСТ 4042—48 Проволока медная для шестовых линий связи

ГОСТ 5220—50 Проволока нейзильберовая. Сортамент и технические условия. — Взамен ОСТ НКТП 3934 в части нейзильбера и ОСТ НКТП 3148

ГОСТ 2179—52 Проволока никелевая и из кремнистого никеля — Взамен ГОСТ 2179—43

ГОСТ 5655—51 Проволока свинцовая круглая специального назначения

В75. Канаты стальные

ГОСТ 2172—43 Канаты стальные авиационные (тросы)

ГОСТ 2688—55 Канаты стальные. Канат (трос) типа ЛК-Р 6×19=114 проволок с органическим сердечником. Прядь 1+6+6.6. — Взамен ГОСТ 2688—46

ГОСТ 3062—55 Канаты стальные. Канат спиральный типа ЛК-О 1×7=7 проволок. Прядь 1+6 — Взамен ГОСТ 3062—46

ГОСТ 3063—55 Канаты стальные. Канат спиральный типа ТК 1×19=19 проволок. Прядь 1+6+12. — Взамен ГОСТ 3063—46

ГОСТ 3064—55 Канаты стальные. Канат спиральный типа ТК 1×37=37 проволок. Прядь 1+6+12+18 — Взамен ГОСТ 3064—46

ГОСТ 3065—55 Канаты стальные. Канат спиральный типа ТК 1×61=61 проволока. Прядь 1+6+12+18+24 — Взамен ГОСТ 3065—46

ГОСТ 3066—55 Канаты стальные. Канат (трос) типа ЛК-О 7×7=49 проволок с металлическим сердечником Прядь 1+6 — Взамен ГОСТ 3066—46

ГОСТ 3067—55 Канаты стальные. Канат (трос) типа ТК 7×19=133 проволоки с металлическим сердечником. Прядь 1+6+12. — Взамен ГОСТ 3067—46

ГОСТ 3068—55 Канаты стальные. Канат (трос) типа ТК 7×37=259 проволок с металлическим сердечником. Прядь 1+6+12+18. — Взамен ГОСТ 3068—46

ГОСТ 3069—55 Канаты стальные. Канат (трос) типа ЛК-О 6×7=42 проволоки с органическим сердечником. Прядь 1+6. — Взамен ГОСТ 3069—46

ГОСТ 3070—55 Канаты стальные. Канат (трос) типа ТК 6×19=114 проволок с органическим сердечником. Прядь 1+6+12. — Взамен ГОСТ 3070—46

ГОСТ 3071—55 Канаты стальные. Канат (трос) типа ТК 6×37=222 проволоки с органическим сердечником. Прядь 1+6+12+18. — Взамен ГОСТ 3071—46

Declassified and Approved For Release @ 50-Yr 2014/05/08 : CIA-RDP81-01043R003800010001-4

Declassified and Approved For Release @ 50-Yr 2014/05/08 : CIA-RDP81-01043R003800010001-4

[illegible]72—55 Канаты стальные Канат (трос) типа ТК 6×61=366 проволок с органическим сердечником. Прядь 1+6+12+18+24 — Взамен ГОСТ 3072—46

Канаты стальные Канат (трос) типа ТК 8×19=152 проволоки с органическим сердечником. Прядь 1+6+12 — Взамен ГОСТ 3073—46

Канаты стальные Канат (трос) типа ТК 8×37=296 проволок с органическим сердечником. Прядь 1+6+12+18 — Взамен ГОСТ 3074—46

Канаты стальные Канат (трос) типа ТК 6×16=96 [illegible] с органическим сердечником. Прядь [illegible] Взамен ГОСТ 3075—46

Канаты стальные Канат (трос) типа ТК 6×17=102 проволоки с органическим сердечником Прядь [illegible] — Взамен ГОСТ 3076—46

Канаты стальные Канат (трос) типа ЛК-О 6×19=114 проволок с органическим сердечником Прядь [illegible] — Взамен ГОСТ 3077—46

Канаты стальные Канат (трос) типа ТЛК-О 6×27=162 [illegible] с органическим сердечником. Прядь [illegible] Взамен ГОСТ 3078—46

Канаты стальные Канат (трос) типа ТЛК-О 6×37=222 [illegible] с органическим сердечником Прядь [illegible] Взамен ГОСТ 3079—46

Канаты стальные Канат (трос) типа ЛК-О 8×19=152 [illegible] с органическим сердечником Прядь [illegible] Взамен ГОСТ 3080—46

[illegible] Канат (трос) типа ЛК-О 6×19=114 [illegible] с металлическим сердечником конструкции [illegible] Прядь 1+9+9 — Взамен ГОСТ [illegible]

[illegible] Канат (трос) типа ЛК-О 6×12=72 [illegible] с органическими сердечниками Прядь [illegible] ГОСТ 3082—46

[illegible] Канат (трос) типа ТК 6×24=144 [illegible] с органическими сердечниками Прядь [illegible] Взамен ГОСТ 3083—46

[illegible] Канат (трос) типа ТК 6×30=180 [illegible] с органическими сердечниками Прядь [illegible] Взамен ГОСТ 3084—46

[illegible] Канат (трос) трехграннопрядный [illegible] с органическим сердечником. [illegible] Взамен ГОСТ 3085—46

[illegible] Канат (трос) плоскопрядный [illegible] с органическими сердечниками [illegible] Взамен ГОСТ 3086—46

[illegible] Канат (трос) овальнопрядный [illegible] с органическим сердечником [illegible] Взамен ГОСТ 3087—46

[illegible] многопрядный типа [illegible] с органическим сердечником [illegible] Взамен ГОСТ 3088—46

[illegible] (кабель) типа ТК 6×7×19= [illegible] сердечником Прядь [illegible] ГОСТ 3089—46

[illegible] спиральный закрытый с одним слоем [illegible] проволоки Взамен ГОСТ [illegible]

ГОСТ 3091—55 Канаты стальные Канат плоский 8×4×7=224 проволоки. Прядь 1+6 — Взамен ГОСТ 3091—46

ГОСТ 3092—55 Канаты стальные. Канат плоский 8×4×9=288 проволок с 32 органическими сердечниками. Прядь 0+9. — Взамен ГОСТ 3092—46

ГОСТ 3093—55 Канаты стальные специальные. Канат (трос) типа ЛК-О 3×7=21 проволока. Прядь 1+6. — Взамен ГОСТ 3093—46

ГОСТ 3094—55 Канаты стальные специальные. Канат (трос) типа ТК 3×27=81 проволока. Прядь 3+9+15. — Взамен ГОСТ 3094—46

ГОСТ 3095—55 Канаты стальные специальные Канат (трос) типа ТК 3×37=111 проволок Прядь 1+6+12+18. — Взамен ГОСТ 3095—46

ГОСТ 3096—55 Канаты стальные. Канат (трос) типа ТК 5×19=95 проволок с органическим сердечником Прядь 1+6+12. — Взамен ГОСТ 3096—46

ГОСТ 3097—55 Канаты стальные Канат (трос) типа ЛК-О 8×6=48 проволок с органическими сердечниками. Прядь 0+6. — Взамен ГОСТ 3097—46

ГОСТ 3098—55 Канаты стальные. Канат (трос) типа ТК 8×16=128 проволок с 9 органическими сердечниками. Прядь 0+5+11 — Взамен ГОСТ 3098—46

ГОСТ 7665—55 Канаты стальные Канат (трос) типа ЛК-З 6×25=150 проволок с органическим сердечником Прядь 1+6; 6+12

ГОСТ 7666—55 Канаты стальные Канат (трос) типа ЛК-З 7×25=175 проволок с металлическим сердечником. Прядь 1+6. 6+12

ГОСТ 7667—55 Канаты стальные. Канат (трос) типа ЛК-З 6×25=150 проволок с металлическим сердечником конструкций 7×7=49 проволок. Прядь 1+6; 6+12

ГОСТ 7668—55 Канаты стальные Канат (трос) типа ЛК-РО 6×36= =216 проволок с органическим сердечником Прядь 1+7+7; 7+14

ГОСТ 7669—55 Канаты стальные Канат (трос) типа ТЛК РО 6×36=216 проволок с металлическим сердечником конструкции 7×7=49 проволок Прядь 1+7+7 7+14

ГОСТ 7670—55 Канаты стальные Канат (трос) типа ЛК-Р 8×19=152 проволоки с органическим сердечником. Прядь 1+6+6, 6

ГОСТ 7671—55 Канаты стальные Канат (трос) типа ТК 8×17=136 проволок с органическим сердечником. Прядь 1+5+11

ГОСТ 7672—55 Канаты стальные Канат (трос) типа ЛК-З 8×25=200 проволок с органическим сердечником. Прядь 1+6. 6+12

ГОСТ 7673—55 Канаты стальные Канат (кабель) типа ЛК-О 6×6×7= =252 проволоки с 7 органическими сердечниками Прядь 1+6

ГОСТ 7674—55 Канаты стальные Канат (кабель) типа ТК 6×6×19=684 проволоки с 7 органическими сердечниками Прядь 1+6+12

ГОСТ 7675—55 Канаты стальные Канат спиральный закрытый с одним слоем клиновидной и одним слоем зетообразной проволоки

[illegible] Канат спиральный закрытый с двумя [illegible] клиновидной и одним слоем зетообразной проволоки

Канаты стальные Канат (трос) типа ЛК-О 6×19=114 проволок с металлическим сердечником в виде пряди [illegible] проволок Прядь 1+9+9

Канаты стальные Канат (трос) типа ЛК-Р 6×13=78 проволок [illegible] органическим сердечником. Прядь [illegible]

Канаты стальные Канат (трос) типа ТЛК-О 6×31=186 проволок [illegible] органическим сердечником. Прядь [illegible]

Канаты стальные Канат (трос) типа ТК 7×61=427

В78. **Прочие проволочные изделия**

ГОСТ 7349—55 Гвозди декоративные

ГОСТ 1991—54 Гвозди для деревянных судов.—Взамен ГОСТ 1991—43

ГОСТ 3888—47 Гвозди проволочные винтовые. Размеры (рекомендуемый)

ГОСТ 3887—47 Гвозди проволочные зазубренные. Размеры (рекомендуемый)

ГОСТ 3886—47 Гвозди проволочные квадратные. Размеры (рекомендуемый)

ГОСТ 4030—48 Гвозди проволочные круглые кровельные. Размеры — Взамен ГОСТ 283—41 в части раздела «IIВ. Гвозди кровельные»

Declassified and Approved For Release @ 50-Yr 2014/05/08 : CIA-RDP81-01043R003800010001-4

Declassified and Approved For Release @ 50-Yr 2014/05/08 : CIA-RDP81-01043R003800010001-4

[illegible] Канат (трос) овальнопрядный 5×23+115 проволок с органическим [illegible] Прядь 1+11+11 — Вз[illegible]

[illegible] 55 Канаты стальные Канат (трос) многопрядный типа ТК [illegible] 342 проволоки с органическим сердечником. Прядь 1+6+12 — Взамен ГОСТ 3088—46

[illegible] 55 Канаты стальные Канат (кабель) типа ТК 6×7×19=[illegible] проволок с органическим сердечником. Прядь 1+6+12 — Взамен ГОСТ 3089—46

[illegible] 55 Канаты стальные Канат спиральный закрытый с одним слоем зетообразной проволоки — Взамен ГОСТ [illegible]

В76

[illegible] Канаты стальные Канат спиральный закрытый с двумя слоями клиновидной и одним слоем зетообразной проволоки

[illegible] 55 Канаты стальные Канат (трос) типа ЛК-О 6×19=114 проволок с металлическим сердечником в виде пряди 1×19=19 проволок Прядь 1+9+9

[illegible] 55 Канаты стальные Канат (трос) типа ЛК-Р 6×13=78 проволок с органическим сердечником. Прядь 1+4+4+4

[illegible] 55 Канаты стальные Канат (трос) типа ТЛК-О 6×31=186 проволок с органическим сердечником. Прядь 1+6+12+12

[illegible] 55 Канаты стальные Канат (трос) типа ТК 7×61=427 проволок с металлическим сердечником. Прядь 1+6+12+18+24

[illegible] Канаты стальные Канат (трос) многопрядный типа ЛК-О 18×7=126 проволок с органическим сердечником Прядь 1+6

[illegible] 55 Канаты стальные Канат (трос) многопрядный типа ТК [illegible] 684 проволоки с 19 органическими сердечниками Прядь 6+6+12+18

[illegible] Канаты стальные Канат (трос) многопрядный типа ЛК-О [illegible] 218 проволок с органическим сердечником Прядь 1+6

[illegible] Канаты стальные Канат (трос) типа ЛК-ОЗ 6×41=246 проволок с органическим сердечником. Прядь 1+8+8; [illegible]

[illegible] Канаты стальные Канат (трос) типа ТЛК-Р 6×37=222 проволоки с органическим сердечником. Прядь 1+3; [illegible]

[illegible] 55 Канаты стальные Технические условия.—Взамен ГОСТ 3241—46

В[illegible] Сетки металлические

[illegible] Сетка проволочная стальная тканая саржевая с квадратными ячейками

[illegible] 54 Сетка проволочная тканая для предохранительных колпачков шахтных бензиновых ламп. — Взамен ОСТ 10221—39

[illegible] Сетка проволочная тканая «Семянка»

[illegible] Сетка стальная плетеная одинарная с квадратными ячейками Взамен ОСТ НКТП 3743

[illegible] Сетки из канилированной проволоки с квадратными ячейками

[illegible] Сетки катализаторные из платиновых сплавов

[illegible] Сетки металлические проволочные Классификация. [illegible] и основные предельные размеры

[illegible] Сетки металлические проволочные Шкала размеров [illegible] Взамен ОСТ 10203—39

[illegible] Сетки [illegible] стальные тканые гладкие для мукомольной промышленности

[illegible] Сетки [illegible] тканые гладкие, с квадратными ячейками общего назначения

[illegible] Сетки [illegible] тканые с квадратными ячейками [illegible] и высокой точности — Взамен ГОСТ [illegible]

[illegible] Сетки [illegible] тканые с квадратными ячейками [illegible] точности Сортамент

[illegible] Сетки фильтровые проволочные

ГОСТ 7672—55 [illegible] 1+5+11

[illegible] типа ЛК-З 8×25=200 проволок с органическим сердечником. Прядь 1+6; 6+12

ГОСТ 7673—55 Канаты стальные. Канат (кабель) типа ЛК-О 6×6×7=252 проволоки с 7 органическими сердечниками Прядь 1+6

ГОСТ 7674—55 Канаты стальные. Канат (кабель) типа ТК 6×6×19=684 проволоки с 7 органическими сердечниками. Прядь 1+6+12

ГОСТ 7675—55 Канаты стальные. Канат спиральный закрытый, с одним слоем клиновидной и одним слоем зетообразной проволоки

В78, В79

В78. Прочие проволочные изделия

ГОСТ 7349—55 Гвозди декоративные

ГОСТ 1991—54 Гвозди для деревянных судов.—Взамен ГОСТ 1991—43

ГОСТ 3888—47 Гвозди проволочные винтовые. Размеры (рекомендуемый)

ГОСТ 3887—47 Гвозди проволочные зазубренные. Размеры (рекомендуемый)

ГОСТ 3886—47 Гвозди проволочные квадратные. Размеры (рекомендуемый)

ГОСТ 4030—48 Гвозди проволочные круглые кровельные. Размеры. — Взамен ГОСТ 283—41 в части раздела «IIВ. Гвозди кровельные»

ГОСТ 4033—48 Гвозди проволочные круглые обойные. Размеры — Взамен ГОСТ 283—41 в части раздела «IIД. Гвозди обойные» (рекомендуемый)

ГОСТ 4032—48 Гвозди проволочные круглые отделочные. Размеры

ГОСТ 4028—48 Гвозди проволочные круглые строительные. Размеры.— Взамен ГОСТ 283—41 в части раздела «IIА. Гвозди строительные»

ГОСТ 4034—48 Гвозди проволочные круглые тарные. Размеры (рекомендуемый)

ГОСТ 4029—48 Гвозди проволочные круглые толевые Размеры —Взамен ГОСТ 283—41 в части раздела «IIВ. Гвозди толевые»

ГОСТ 4035—48 Гвозди проволочные круглые формовочные. Размеры.— Взамен ГОСТ 283—41 в части раздела «IIЕ. Гвозди формовочные»

ГОСТ 4031—48 Гвозди проволочные круглые штукатурные. Размеры — Взамен ГОСТ 283—41 в части раздела «IIГ. Гвозди штукатурные»

ГОСТ 283—48 Гвозди проволочные; Технические условия. — Взамен ГОСТ 283—41 в части разделов: «I. Классификация», «III. Технические условия», «IV. Правила приемки», «V. Упаковка и маркировка»

ГОСТ 5195—50 Плетенка из стальной проволоки для шин

ГОСТ 285—41 Проволока колючая однопрядная рифленая — Взамен ОСТ 20002

В79 Методы испытаний. Упаковка. Маркировка

ГОСТ 3120—46 Канаты стальные авиационные Метод предварительной вытяжки (рекомендуемый)

ГОСТ 2387—44 Канаты стальные. Метод испытания на выносливость канатов диаметром менее 6,5 мм

ГОСТ 5032—49 Канаты стальные. Методы испытаний стальных подъемных канатов на выносливость (рекомендуемый)

ГОСТ 2419—44 Металлы. Метод ускоренного определения срока службы проволоки для электронагревательных элементов (рекомендуемый)

ОСТ 1695 Проба на навивание проволоки

ГОСТ 1579—42 Проволока. Испытание на перегиб. — Взамен ОСТ 1688 в части, относящейся к проволоке и пруткам круглого сечения

ГОСТ 1545—42 Проволока. Метод испытания на скручивание — Взамен ОСТ 1696

ГОСТ 3194—46 Сетки катализаторные из платиновых сплавов Методы химического анализа

Declassified and Approved For Release @ 50-Yr 2014/05/08 : CIA-RDP81-01043R003800010001-4

Declassified and Approved For Release @ 50-Yr 2014/05/08 : CIA-RDP81-01043R003800010001-4

[illegible]ЕЙНЫЕ ОТЛИВКИ РАЗЛИЧНЫХ МЕТАЛЛОВ

[illegible] **Отливки чугунные (серого и ковкого чугуна)**

[illegible] чугуна Классификация и техниче[illegible] Взамен ОСТ НКТП 8826/2177

[illegible] чугуна

[illegible] из серого чугуна — Взамен ГОСТ 1412—48 и ГОСТ [illegible] 44

[illegible] из серого чугуна Допускаемые отклонения по размерам и весу и припуски на механическую обра[illegible] Взамен ГОСТ 1855—45

[illegible] **Отливки стальные**

[illegible] стали Технические условия.— [illegible] 41

[illegible] фасонные Допускаемые отклонения [illegible] и весу и припуски на механическую [illegible] Взамен ГОСТ 2009—43

[illegible] фасонные из конструкционной легированной [illegible] Технические условия

[illegible] **Отливки со специальными свойствами (чугунные и стальные)**

[illegible] постоянные для авиационных магнето [illegible]

[illegible] из антифрикционного серого чугуна

[illegible] из жаростойкого чугуна

[illegible] из высококремнистого сплава (фер[illegible]

[illegible] из высокохромистой стали

[illegible] **Крепители**

[illegible] марок ЛКБЖ и ЛКБТ

[illegible] бифталь

[illegible] «ТФ»

[illegible] «Т»

[illegible] «П» — Взамен ГОСТ 5506—50

[illegible] «К»

Методы испытаний Упаковка Маркировка

[illegible] и ковкого чугуна Методы механи[illegible] Взамен ОСТ 26023

[illegible] Метод испытания давлением [illegible]

[illegible] чугуна перлитно-феррит[illegible] и методы определения.— [illegible] мендуемый)

Declassified and Approved For Release @ 50-Yr 2014/05/08 : CIA-RDP81-01043R003800010001-4

Declassified and Approved For Release @ 50-Yr 2014/05/08 : CIA-RDP81-01043R003800010001-4

Verzeichnis
Staatlicher Standards der UdSSR
1957

Deutsche Übersetzung
und russischer Originaltext

Band 1

Declassified and Approved For Release @ 50-Yr 2014/05/08 : CIA-RDP81-01043R003800010001-4

Declassified and Approved For Release @ 50-Yr 2014/05/08 : CIA-RDP81-01043R003800010001-4

1. Ergänzung zur Übersetzung des
Verzeichnisses Staatlicher Standards des [illegible]
Stand: 1. 4. 19[illegible]

Band 1

Erklärung: f = für, n. = nach, v = vor

Seite		Gruppe			
17	n.	B 95.	1)	98.	Schmierstoff-Komponenten
40	n.	Z 31.	1)	32.	Aufzüge
48	n.	I 16.	1)	17.	Glas und [illegible] für das Bauwesen

Declassified and Approved For Release @ 50-Yr 2014/05/08 : CIA-RDP81-01043R003800010001-4

Declassified and Approved For Release @ 50-Yr 2014/05/08 : CIA-RDP81-01043R003800010001-4

Verzeichnis
Staatlicher Standards der UdSSR
1957

Deutsche Übersetzung
Russischer Originaltext

Band 1
Übersicht und Vorwort
Klassifikator

Herausgeber
Amt für Standardisierung
der Deutschen Demokratischen Republik
Berlin C 17, Köpenicker Straße 80-82

Declassified and Approved For Release @ 50-Yr 2014/05/08 : CIA-RDP81-01043R003800010001-4

Declassified and Approved For Release @ 50-Yr 2014/05/08 : CIA-RDP81-01043R003800010001-4

Die Herausgabe der Übersetzung und des Originaltextes des Verzeichnisses der Staatlichen Standards der UdSSR erfolgt in 11 Bänden:

Band 1	Übersicht und Verzeichnis Klassifikator
Band 2	Bergbau. Bodenschätze Kraftprodukte Metalle und Metallerzeugnisse
Band 3	Maschinen, Ausrüstungen und Werkzeuge
Band 4	Transport- und Verpackungsmittel
Band 5	Energetische und elektrotechnische Ausrüstung
Band 6	Bauwesen und Baustoffe Silikat-keramische Materialien und Erzeugnisse
Band 7	Hölzer. Erzeugnisse aus Holz. Zellstoff. Papier. Karton Textilien und Leder
Band 8	Chemische Produkte und Gummi-Asbest-Erzeugnisse
Band 9	Nahrungs- und Genußmittel Land- und Forstwirtschaft
Band 10	Kontroll- und Meßgeräte
Band 11	Gesundheitsschutz, sanitäre und Hygieneartikel Wissenschaftlich-technische Terminologie, Bezeichnungen und Größen Haushalts-, Gebrauchs- und Bürowaren

Übersetzung als Manuskript gedruckt.
Originaltext [illegible] nicht gedruckt.

Declassified and Approved For Release @ 50-Yr 2014/05/08 : CIA-RDP81-01043R003800010001-4

Declassified and Approved For Release @ 50-Yr 2014/05/08 : CIA-RDP81-01043R003800010001-4

Übersicht und Verwendung

A. Bergbau, Bodenschätze

Allgemeine Vorschriften und Normen für den Bergbau.... 2/11

Kohlenstoffhaltige Bodenschätze 2/11

Metallische Bodenschätze (Erze) 2/25

Naturbaustoffe und Natursteine 2/32

Sonstige nichtmetallische Bodenschätze 2/35

B. Erdöl-Produkte.

Allgemeine Vorschriften und Normen für die erdölverarbeitende Industrie 2/36

Flüssige und gasförmige Brennstoffe 2/39

Schmieröle 2/41

Schmierfette 2/50

Erdölprodukte für die Industrie und für allgemeinen Bedarf 2/56

Komponenten und Zusätze zu Kraftstoffen und Schmierölen 2/61

V. Metalle und Metall-Erzeugnisse.

Allgemeine Vorschriften und Normen für das Hüttenwesen

Fe-Einsatzmetalle und Schlacken

Kohlenstoffstahl in Normalgüte (Qualitätsmaterial in Normalgüte)

C[illegible]stahl und Sonderstahl (Qualitätsmaterial)

[illegible] Fe-Metall[illegible]

Declassified and Approved For Release @ 50-Yr 2014/05/08 : CIA-RDP81-01043R003800010001-4

Declassified and Approved For Release @ 50-Yr 2014/05/08 : CIA-RDP81-01043R003800010001-4

	Band/Seite
Metallrohre und Erzeugnisse aus Rohren	2/101
Draht und Draht-Erzeugnisse	2/110
Gußstücke aus verschiedenen Metallen	2/124
Maschinen, Ausrüstungen und Werkzeuge.	
Allgemeine Vorschriften und Normen für den Maschinenbau	3/11
Allgemeine Maschinenelemente und Konstruktionsgruppen von Maschinen	3/17
Werkzeuge und Vorrichtungen für die Industrie	3/40
Befestigungs-Elemente und sonstige industrielle Normteile	3/78
Maschinen und Ausrüstungen für die Schwerindustrie	3/93
Maschinen und Ausrüstungen für die Holzindustrie, die Papier- und Zellulose-Industrie sowie das Druckereiwesen	3/105
Maschinen und Ausrüstungen für die Leichtindustrie	3/113
Maschinen und Ausrüstungen für Lebensmittelindustrie und Handel	3/118
Maschinen und Ausrüstungen für allgemeine Verwendung	3/122
Landwirtschaftliche Maschinen und landwirtschaftliches Inventar	3/148
Transport- und Verpackungsmittel.	
Allgemeine Vorschriften und Normen für das Transportwesen	4/11
Luftfahrt	4
[illegible] Schlepper und Zugmaschinen	[illegible]
[illegible]	[illegible]
[illegible]	[illegible]

Declassified and Approved For Release @ 50-Yr 2014/05/08 : CIA-RDP81-01043R003800010001-4

Declassified and Approved For Release @ 50-Yr 2014/05/08 : CIA-RDP81-01043R003800010001-4

	Band/Seite
Verpackungsmittel aus Metall	4/63
Verpackungsmaterial aus Glas und Gewebe sowie Hilfsstoffe	4/64

E. Energetische und elektrotechnische Ausrüstung.

Allgemeine Vorschriften und Normen für die Elektrotechnik und Feinmechanik	5/11
Dampfkraftanlagen	5/13
Elektrotechnisches Material und Isolatoren	5/15
Elektrische Kabel, Leitungen und Schnüre	5/19
Akkumulatoren, Elemente und Kondensatoren	5/24
Elektrische Maschinen, Transformatoren und Umformer	5/27
Elektrische Apparate und Armaturen	5/33
Beleuchtungstechnik und Röntgentechnik	5/46
Fernmeldetechnik	5/58

Z. Bauwesen und Baustoffe.

Allgemeine Vorschriften und Normen für das Bauwesen	6/11
Baustoffe	6/11
Sanitäre und Brandschutz-Technik	6/21
Baukonstruktionen und Bauteile	
Zivile Gebäude und Anlagen	
Industriegebäude und -anlagen	
Landwirtschaftliche Bauten	

Declassified and Approved For Release @ 50-Yr 2014/05/08 : CIA-RDP81-01043R003800010001-4

Declassified and Approved For Release @ 50-Yr 2014/05/08 : CIA-RDP81-01043R003800010001-4

Silikat-keramische Materialien und Erzeugnisse. Band/Seite

Erzeugnisse aus Glas, Porzellan und Keramik 6/38

Feuerfestes Material und feuerfeste Erzeugnisse..... 6/46

Hölzer. Erzeugnisse aus Holz. Zellstoff. Papier. Karton.

Allgemeine Vorschriften und Regeln für die Holz-, Zellstoff- und Papierindustrie 7/11

Rohholz 7/12

Schnittholz und Erzeugnisse aus Holz 7/17

Zellstoff und Halbfabrikate für die Papierindustrie 7/26

Papier und Erzeugnisse aus Papier. (Außer Büroerzeugnissen.) 7/29

Pappe und Fiber 7/39

Chemische Produkte und Gummi-Asbest-Erzeugnisse.

Allgemeine Vorschriften und Normen für die chemische Industrie..... 8/11

Anorganische chemische Produkte 8/11

Organische chemische Produkte 8/25

Erzeugnisse der Kokschemie 8/42

Produkte der Holzchemie 8/46

[illegible] 8/47

[illegible] 8/65

[illegible] ..... [illegible]

[illegible] ..... [illegible]

[illegible]te ..... [illegible]

Declassified and Approved For Release @ 50-Yr 2014/05/08 : CIA-RDP81-01043R003800010001-4

Declassified and Approved For Release @ 50-Yr 2014/05/08 : CIA-RDP81-01043R003800010001-4

	Band/Seite
Erzeugnisse aus Leder und aus Filz	7/46
Lederwaren	7/52
Erzeugnisse der Bekleidungsindustrie	7/59
Trikotagen	7/66
Galanteriewaren	7/71
Gewebe und Stückwaren aus Baumwolle	7/71
Gewebe und Stückware aus Bastfasern	7/85
Wollgewebe und Stückware aus Wolle	7/93
Gewebe und Stückware aus Seide	7/102

N. Nahrungs- und Genußmittel.

Allgemeine Vorschriften und Normen für die Lebensmittelindustrie	9/11
Fleisch- und Molkereiprodukte	9/14
Fische und Erzeugnisse der fischverarbeitenden Industrie	9/25
Mühlerei- und Bäckerei-Erzeugnisse	9/31
Zucker-, Konditorwaren und Stärke- und Sirupwaren	9/[illegible]
Obst und Gemüse	9/40
Öle und Fette	9/42
[illegible]	9/50
[illegible]	9/51

Declassified and Approved For Release @ 50-Yr 2014/05/08 : CIA-RDP81-01043R003800010001-4

Declassified and Approved For Release @ 50-Yr 2014/05/08 : CIA-RDP81-01043R003800010001-4

	Band/Seite
Optische und optisch-mechanische Geräte	1o/25
Physikalisch-chemische Meßgeräte und Laborausrüstung.	1o/29
Regelung, Automatik und Fernsteuerung	1o/34
Rechen-, analytische Schreib- und Zeichengeräte	1o/34
Film- und Foto-Apparaturen	1o/35
Gesundheitsschutz, sanitäre und Hygiene-Artikel.	
Apotheker- sowie Parfümerie- und kosmetische Waren	11/11
Mittel, Instrumente und Ausrüstungen für das Veterinärwesen	11/15
Medizinisch-technische Rohstoffe	11/16
Land- und Forstwirtschaft.	
Allgemeine Vorschriften und Normen für die Land- und Forstwirtschaft	9/55
Feldkulturen	9/55
Technische Kulturen	9/55
Gemüse und Blumen	9/61
Seidenraupenzucht	9/65
Viehzucht	9/66
Tierzucht, Jagd und Fischzucht	9/66
Forstwirtschaft und Hydromelioration in der Forstwirtschaft	9/73

Declassified and Approved For Release @ 50-Yr 2014/05/08 : CIA-RDP81-01043R003800010001-4

Declassified and Approved For Release @ 50-Yr 2014/05/08 : CIA-RDP81-01043R003800010001-4

U. Haushalts-, Gebrauchs- und Büromaren. Band/Seite

Geschirr und Wirtschaftswaren 11/30
Gegenstände des täglichen Gebrauchs 11/30
Schreibwaren, Büromaren und Kanzleibedarf 11/31
Musikinstrumente 11/32
Sportzubehör 11/32
Gegenstände der Verwaltungstechnik und des allgemeinen Gebrauchs 11/33

Declassified and Approved For Release @ 50-Yr 2014/05/08 : CIA-RDP81-01043R003800010001-4

Declassified and Approved For Release @ 50-Yr 2014/05/08 : CIA-RDP81-01043R003800010001-4

V o r w o r t

Die staatlichen Standards sind die einzige Form von Standards in der UdSSR. Ihre Anwendung ist verbindlich in allen Zweigen der Volkswirtschaft der UdSSR, für alle Organisationen und Betriebe im Zuständigkeitsbereich der Union, der Republiken und der örtlichen Organe.

Ziel der Schaffung staatlicher Standards ist die Sicherstellung qualitativ hochwertiger industrieller und landwirtschaftlicher Erzeugnisse, die Vereinheitlichung sowie die Sicherung von Maschinen, Elementen und ganzen Baugruppen von Maschinen oder an Erzeugnissen, die verbesserte Ausnutzung von metallischen und sonstigen Werkstoffen, die Einsparung von Energie und Brennstoffen sowie die Senkung der Selbstkosten, Kürzung der Projektierungszeiträume und der zur Aufnahme neuer Verpflichtungen erforderlichen Vorbereitungszeiten.

Die staatlichen Standards für industrielle und landwirtschaftliche Erzeugnisse werden vom Komitee für Standards, Maße und Meßgeräte beim Ministerrat der UdSSR bestätigt. Besonders wichtige staatliche Standards werden vom Ministerrat der UdSSR bestätigt, und zwar in Übereinstimmung mit den Vorschlägen für Standardisierungsarbeiten oder im Zusammenhang mit Beschlüssen des Ministerrats der UdSSR.

Standards für Baustoffe und Baugeräte

Declassified and Approved For Release @ 50-Yr 2014/05/08 : CIA-RDP81-01043R003800010001-4

Declassified and Approved For Release @ 50-Yr 2014/05/08 : CIA-RDP81-01043R003800010001-4

Die Aufteilung der Standards nach Gruppen erfolgte im "Verzeichnis 1957" entsprechend dem 1949 eingeführten "Klassifikator für staatliche Standards", der hinsichtlich einiger Gruppen vervollkommnet wurde.

Zur Erzielung günstiger Bedingungen für die Benutzung ist das Verzeichnis in 3 Teile unterteilt:

Teil I : Übersicht der gültigen GOST - OST, unterteilt nach Abschnitten, Klassen und Gruppen (entsprechend dem am Anfang des Verzeichnisses angeordneten Klassifikator);

Teil II : Übersicht der gleichen Standards in alphabetischer Ordnung (in zusammengefaßter Form);

Teil III: Übersicht der Nummern der gültigen Standards.

Im ersten Teil des Verzeichnisses sind die Standards im Rahmen jeder Gruppe in der Regel alphabetisch nach den Anfangs-Buchstaben des ersten Wortes ihrer Titel geordnet. Die Art des Standards (Klassifizierung, technische Bedingungen, Prüfverfahren usw.) wird hinter dem Titel nur dann angegeben, wenn der Standard nicht komplex ist.

Der zweite Teil des Verzeichnisses dient zum Auffinden der Nummern von Standards nach ihrem Titel, gleichzeitig wurde angegeben, zu welcher Gruppe des Klassifikators der jeweilige Gegenstand gehört. Genauere Angaben über die Standards findet man dann im ersten Teil des Verzeichnisses. Im dritten Teil des Verzeichnisses ist schließlich [illegible]

Declassified and Approved For Release @ 50-Yr 2014/05/08 : CIA-RDP81-01043R003800010001-4

Declassified and Approved For Release @ 50-Yr 2014/05/08 : CIA-RDP81-01043R003800010001-4

m vorliegenden Verzeichnis enthaltenen Standards sind also
en in der ersten Spalte aufgeführten Nummern ("[illegible]",
[illegible]KLP 1682", "VKS 5539") noch die Buchstaben "[illegible]" vorzu-
setzen.

aufende Informationen über neu bestätigte Standards und in
ültigen Normen vorgenommene Änderungen werden in dem monat-
ich erscheinenden "Informationsanzeiger für Standards" und
n der Zeitschrift "Standardisierung" veröffentlicht. Be-
stellungen auf staatliche Standards sind zu richten an die
ertriebsabteilung des Verlages "Standartgis" Moskau I-[illegible],
Mestschanskaja, [illegible] 91.

- - -

i 1957

Declassified and Approved For Release @ 50-Yr 2014/05/08 : CIA-RDP81-01043R003800010001-4

Declassified and Approved For Release @ 50-Yr 2014/05/08 : CIA-RDP81-01043R003800010001-4

Grobunterteilung

Abschnitt:

A. Bergbau, Bodenschätze

B. Erdöl-Produkte

V. Metalle und Metall-Erzeugnisse

C. Maschinen, Ausrüstungen und Werkzeuge

D. Transport- und Verpackungsmittel

E. Energetische und elektrotechnische Ausrüstung

Z. Bauwesen und Baustoffe

I. Silikat-keramische Materialien und Erzeugnisse

K. Hölzer, Erzeugnisse aus Holz, Zellstoff, Papier, Karton

L. Chemische Produkte und Gummi-Asbest-Erzeugnisse

M. Textilien und Leder

N. Nahrungs- und Genußmittel

P. Kontroll- und Meßgeräte

R. Gesundheitsschutz, sanitäre und Hygiene-Artikel

S. Land- und Forstwirtschaft

T. Wissenschaftlich-technische Terminologie, Bezeichnungen und Größen

W. Haushalts-, Gebrauchs- und Bürowaren

Declassified and Approved For Release @ 50-Yr 2014/05/08 : CIA-RDP81-01043R003800010001-4

Declassified and Approved For Release @ 50-Yr 2014/05/08 : CIA-RDP81-01043R003800010001-4

Grobunterteilung

Abschnitt:

A. Bergbau. Bodenschätze

B. Erdöl-Produkte

V. Metalle und Metall-Erzeugnisse

G. Maschinen, Ausrüstungen und Werkzeuge

D. Transport- und Verpackungsmittel

E. Energetische und elektrotechnische Ausrüstung

Z. Bauwesen und Baustoffe

I. Silikat-keramische Materialien und Erzeugnisse

K. Hölzer. Erzeugnisse aus Holz. Zellstoff. Papier. Karton

L. Chemische Produkte und Gummi-Asbest-Erzeugnisse

M. Textilien und Leder

N. Nahrungs- und Genußmittel

P. Kontroll- und Meßgeräte

R. Gesundheitsschutz, sanitäre und Hygiene-Artikel

S. Land- und Forstwirtschaft

T. Wissenschaftlich-technische Termi[illegible] Bezeichnungen und Dr[illegible]en

W. [illegible]

Declassified and Approved For Release @ 50-Yr 2014/05/08 : CIA-RDP81-01043R003800010001-4

Declassified and Approved For Release @ 50-Yr 2014/05/08 : CIA-RDP81-01043R003800010001-4

K l a s s i f i k a t o r
der staatlichen Standards

Abschnitt A. Bergbau. Bodenschätze.

Klasse A.0. Allgemeine Vorschriften und Normen für den Bergbau.

Gruppe A 00. Begriffe und Bezeichnungen.

01. Technische Unterlagen.

02. Berechnungs- und Entwurfsnormen.

07. Sicherheitstechnik.

08. Verwendung und Betrieb.

09. Prüfverfahren. Verpackung. Kennzeichnung.

Klasse A 1. Kohlenstoffhaltige Bodenschätze.

Gruppe A 10. Klassifizierung, Nomenklatur und allgemeine Normen.

11. Graphit.

12. Anthrazit.

13. Stein- und Braunkohlen.

14. Torf.

15. Brennschiefer.

19. Prüfverfahren. Verpackung. Kennzeichnung.

Klasse A 2. Flüssige Kohlenwasserstoffe.

[illegible] Klassifizierung, Nomenklatur [illegible]

[illegible]

Declassified and Approved For Release @ 50-Yr 2014/05/08 : CIA-RDP81-01043R003800010001-4

Declassified and Approved For Release @ 50-Yr 2014/05/08 : CIA-RDP81-01043R003800010001-4

Gruppe A 22. Roherdöl.

A 23. Naturbitumen.

A 24. Naturasphalt.

A 25. Ozokerit.

A 28. Naturharze. Bernstein.

A 29. Prüfverfahren. Verpackung. Kennzeichnung.

Klasse A 3. Metallische Bodenschätze (Erze).

Gruppe A 30. Klassifizierung, Nomenklatur und allgemeine Normen.

A 31. Erze von Fe-Metallen

A 32. Erze und Konzentrate von NE-Metallen.

A 39. Prüfverfahren. Verpackung. Kennzeichnung.

Klasse A 4. Naturbaustoffe und Natursteine.

Gruppe A 40. Klassifizierung, Nomenklatur und allgemeine Normen.

A 41. Granit. Sienit. Gneis.

A 42. Porphyr. Basalt. Traß. Tuff.

A 43. Schiefer. Letten. Serpentin.

A 44. Marmor. Kreide. Kalk. Steine. Lithographie-Kalkstein.

A 45. Sandstein.

A 46. [illegible] Quarzit

A 47. [illegible]

49. [illegible]

Declassified and Approved For Release @ 50-Yr 2014/05/08 : CIA-RDP81-01043R003800010001-4

Declassified and Approved For Release @ 50-Yr 2014/05/08 : CIA-RDP81-01043R003800010001-4

Klasse A 5. Sonstige nichtmetallische Bodenschätze

Gruppe A 50. Klassifizierung, Nomenklatur und allgemeine Normen.

51. Tone. Spat. Kaolin.

52. Silikate.

53. Steinsalz. Haloide. Sulfate.

54. Phosphate. Apatite.

55. Schmirgel. Korund.

56. Schwefel und Schwefelverbindungen

57. Talkum. Magnesit. Dolomit. Asbest. Glimmer.

59. Prüfverfahren. Verpackung. Kennzeichnung.

Declassified and Approved For Release @ 50-Yr 2014/05/08 : CIA-RDP81-01043R003800010001-4

Declassified and Approved For Release @ 50-Yr 2014/05/08 : CIA-RDP81-01043R003800010001-4

Abschnitt B. Erdölprodukte.

Klasse B 0. Allgemeine Vorschriften und Normen für die erdölverarbeitende Industrie.

Gruppe B 00. Begriffe und Bezeichnungen.

01. Technische Unterlagen.

02. Berechnungs- und Entwurfsnormen.

07. Sicherheitstechnik.

08. Verwendung und Betrieb.

09. Prüfverfahren. Verpackung. Kennzeichnung.

Klasse B 1. Flüssige und gasförmige Brennstoffe.

Gruppe B 10. Klassifizierung, Nomenklatur und allgemeine Normen.

11. Brennbare Gase.

12. Vergaserkraftstoff.

13. Dieselkraftstoff.

15. Flüssige Brennstoffe für Kesselanlagen.

17. Kraftstoff für Motoren verschiedener Bestimmung.

19. Prüfverfahren. Verpackung. Kennzeichnung.

[illegible] Schmier[illegible]

Declassified and Approved For Release @ 50-Yr 2014/05/08 : CIA-RDP81-01043R003800010001-4

Declassified and Approved For Release @ 50-Yr 2014/05/08 : CIA-RDP81-01043R003800010001-4

Gruppe B 24. Kompressorenöle.

25. Dampfmaschinenöle.

26. Transmissions-Schmieröle und Schmieröle für grobe Mechanismen.

27. Motorenöle für Motoren verschiedener Verwendungszwecke.

28. Regenerierte Öle.

29. Prüfverfahren. Verpackung. Kennzeichnung.

Klasse B 3. Schmierfette.

Gruppe B 30. Klassifizierung, Nomenklatur und allgemeine Normen.

31. Universal Schmierfette.

32. Industrielle Schmierfette.

33. Schmierfette für Kraftfahrzeuge.

34. Schmierfette für verschiedene Zwecke.

35. Schmierfette für die Eisenbahn.

36. Seewasserbeständige Schmierfette.

37. Schmierfette für Motoren verschiedener Verwendungszwecke.

39. Prüfverfahren. Verpackung. Kennzeichnung.

Klasse B 4. Erdölprodukte für die Industrie und für allgemeinen Bedarf.

Declassified and Approved For Release @ 50-Yr 2014/05/08 : CIA-RDP81-01043R003800010001-4

Declassified and Approved For Release @ 50-Yr 2014/05/08 : CIA-RDP81-01043R003800010001-4

Gruppe B 43. Erdölbitumen.

44. Pyrolyse-Produkte.

45. Säuren des Erdöls und ihre Salze

46. Erdölprodukte für Beleuchtungszwecke.

47. Mineralöle für verschiedene Zwecke.

48. Sonstige Erdölprodukte.

49. Prüfverfahren. Verpackung. Kennzeichnung.

Klasse B 9. Kompositionen und Zusätze zu Kraftstoffen und Schmierölen.

Gruppe B 90. Klassifizierung und Nomenklatur sowie allgemeine Normen.

91. Bestandteile von Brennstoffen.

92. Zusätze für Brennstoffe.

95. Zusätze für Schmieröle.

99. Prüfverfahren. Verpackung. Kennzeichnung.

Declassified and Approved For Release @ 50-Yr 2014/05/08 : CIA-RDP81-01043R003800010001-4

Declassified and Approved For Release @ 50-Yr 2014/05/08 : CIA-RDP81-01043R003800010001-4

Abschnitt V. Metalle und Metallerzeugnisse.

Klasse V 0. Allgemeine Vorschriften und Normen für das Hüttenwesen.

Gruppe V 00. Begriffe und Bezeichnungen.

01. Technische Unterlagen.

02. Berechnungs- und Entwurfs-Normen.

03. Bearbeitung von Metallen im bildsamen Zustand, Schmiedestücke.

04. Thermische und thermochemische Behandlung von Metallen.

05. Schweißen und Schneiden von Metallen. Löten. Nieten.

06. Schutzüberzüge.

07. Sicherheitstechnik.

08. Verwendung und Betrieb.

09. Prüfverfahren. Verpackung. Kennzeichnung.

Klasse V 1. Fe-Einsatzmetalle und Schlacken.

Gruppe V 10. Klassifizierung, Nomenklatur und allgemeine Normen.

11. Roheisen.

12. Ferrolegierungen.

17. Regenerierte Fe-Metalle und [illegible]

18 [illegible]

19 Prüfverfahren [illegible]

[illegible]

Declassified and Approved For Release @ 50-Yr 2014/05/08 : CIA-RDP81-01043R003800010001-4

Declassified and Approved For Release @ 50-Yr 2014/05/08 : CIA-RDP81-01043R003800010001-4

chnitt V. Metalle und Metallerzeugnisse.

Klasse V 0. Allgemeine Vorschriften und Normen für das Hüttenwesen.

Gruppe V 00. Begriffe und Bezeichnungen.

01. Technische Unterlagen.

02. Berechnungs- und Entwurfs-Normen.

03. Bearbeitung von Metallen im bildsamen Zustand. Schmiedestücke.

04. Thermische und thermochemische Behandlung von Metallen.

05. Schweißen und Schneiden von Metallen. Löten. Nieten.

06. Schutzüberzüge.

07. Sicherheitstechnik.

08. Verwendung und Betrieb.

09. Prüfverfahren. Verpackung. Kennzeichnung.

Klasse V 1. Fe-Einsatzmetalle und Schlacken.

Gruppe V 10. Klassifizierung, Nomenklatur und allgemeine Normen.

11. Roheisen.

12. Ferrolegierungen.

17. Regenerierte Fe-Metalle und Abfälle

18 Schlacken

19 Prüfverfahren Verpackung Kennzeichnung

[illegible]

Declassified and Approved For Release @ 50-Yr 2014/05/08 : CIA-RDP81-01043R003800010001-4

Declassified and Approved For Release @ 50-Yr 2014/05/08 : CIA-RDP81-01043R003800010001-4

Gruppe V 21. Blöcke, Knüppel, Brammen.

22. Stahlprofile, gewalzt.

23. Bleche und Flachstahl.

24. Bandstahl.

29. Prüfverfahren. Verpackung. Kennzeichnung.

Klasse V 3. Edelstahl und Sonderedelstahl (Qualitäts-Walzmaterial).

Gruppe V 30. Klassifizierung, Nomenklatur und allgemeine Normen.

31. Blöcke, Knüppel, Brammen.

32. Stahlprofile, gewalzt.

33. Bleche und Flachstahl.

34. Bandstahl.

39. Prüfverfahren. Verpackung. Kennzeichnung.

Klasse V 4. Erzeugnisse aus Fe-Metallen für die Eisenbahn.

Gruppe V 40. Klassifizierung, Nomenklatur und allgemeine Normen

41. Bandagen, Räder, Achsen

42. Schienen, Laschen, Unterlegplatten

49. Prüfverfahren, Verpackung, Kennzeichnung

Declassified and Approved For Release @ 50-Yr 2014/05/08 : CIA-RDP81-01043R003800010001-4

Declassified and Approved For Release @ 50-Yr 2014/05/08 : CIA-RDP81-01043R003800010001-4

Gruppe V 51. Buntmetalle und deren Legierungen (einschl. seltene Metalle).

52. Profile, gewalzt.

53. Bleche und Flachquerschnitte.

54. Bänder.

55. Stahlmaterial.

56. Hartmetalle, Erzeugnisse aus Sintermetallen und Metallpulver.

57. Regenerierte Buntmetalle, Legierungen und Abfälle.

59. Prüfverfahren, Verpackung, Kennzeichnung.

Klasse V 6. Metallrohre und Erzeugnisse aus Rohren.

Gruppe V 60. Klassifizierung, Nomenklatur und allgemeine Normen.

61. Gußrohre aus Fe-Metallen und Legierungen sowie Verbindungselemente (Fittings) hierzu.

62. Stahlrohre und Verbindungselemente dazu.

64. Rohre aus Buntmetallen und deren Legierungen.

66 Stahlflaschen

69 Prüfverfahren, Verpackung, Kennzeichnung

Declassified and Approved For Release @ 50-Yr 2014/05/08 : CIA-RDP81-01043R003800010001-4

Declassified and Approved For Release @ 50-Yr 2014/05/08 : CIA-RDP81-01043R003800010001-4

Gruppe V 73. Stahldraht, legiert.

74. Draht aus Buntmetallen und deren Legierungen.

75. Stahlseile.

76. Metallsiebe (Geflechte).

78. Sonstige Drahterzeugnisse.

79. Prüfverfahren. Verpackung. Kennzeichnung.

Klasse V 8. Gußstücke aus verschiedenen Metallen.

Gruppe V 80. Klassifizierung, Nomenklatur und allgemeine Normen.

81. Gußstücke aus Gußeisen (Grauguß und Temperguß).

82. Stahlgußstücke.

83. Gußstücke mit Sondereigenschaften (Gußeisen und Stahl).

84. Gußstücke aus Buntmetallen und deren Legierungen.

89. Prüfverfahren. Verpackung. Kenrzeichnung.

Declassified and Approved For Release @ 50-Yr 2014/05/08 : CIA-RDP81-01043R003800010001-4

Declassified and Approved For Release @ 50-Yr 2014/05/08 : CIA-RDP81-01043R003800010001-4

Abschnitt G. Maschinen, Ausrüstungen und Werkzeuge.

Klasse G 0. Allgemeine Vorschriften und Normen für den Maschinenbau.

Gruppe G 00. Begriffe und Bezeichnungen.

01. Technische Unterlagen. Zeichnungen.

02. Berechnungs- und Entwurfsnormen.

07. Sicherheitstechnik.

08. Verwendung und Betriebe.

09. Prüfverfahren. Verpackung. Kennzeichnung.

Klasse G 1. Allgemeine Maschinenelemente und Konstruktionsgruppen von Maschinen.

Gruppe G 10. Klassifizierung, Nomenklatur und allgemeine Normen.

11. Teile und Baugruppen für verschiedene Maschinen und Mechanismen.

12. Toleranzen und Passungen.

13. Gewinde.

14. Längskeil-, Querkeil- und Vielkeil-Verbindungen.

15. Zahnrad- und Reibungstriebe. Antriebe und Transmissionen.

16. Lager.

Declassified and Approved For Release @ 50-Yr 2014/05/08 : CIA-RDP81-01043R003800010001-4

Declassified and Approved For Release @ 50-Yr 2014/05/08 : CIA-RDP81-01043R003800010001-4

Klasse G 2. Werkzeuge und Vorrichtungen für die Industrie.

Gruppe G 20. Klassifizierung, Nomenklatur und allgemeine Normen.

21. Werkzeuge und Vorrichtungen für die Warmverformung.

22. Werkzeuge und Vorrichtungen zur spanlosen Kaltverformung.

23. Werkzeuge zur spangebenden Bearbeitung.

24. Werkzeuge für Handarbeit. (Schlosser-, Tischler-, Bauwerkzeug usw.)

25. Schleif- und Polierwerkzeuge. Schmirgel und Schleifmaterialien.

26. Hilfswerkzeuge.

27. Vorrichtungen für Maschinen- und Handarbeit.

28. Meßgerate.

29. Prüfverfahren. Verpackung. Kennzeichnung.

Klasse G 3. Befestigungs-Elemente und sonstige industrielle Normteile.

Gruppe G 30. Klassifizierung, Nomenklatur und allgemeine Normen.

31. [illegible]

[illegible]

[illegible]

Declassified and Approved For Release @ 50-Yr 2014/05/08 : CIA-RDP81-01043R003800010001-4

Declassified and Approved For Release @ 50-Yr 2014/05/08 : CIA-RDP81-01043R003800010001-4

Gruppe G 37. Stifte.

38. Sonstige industrielle Normteile.

39. Prüfverfahren. Verpackung. Kennzeichnung.

Klasse G 4. Maschinen und Ausrüstungen für die Schwerindustrie.

Gruppe G 40. Klassifizierung, Nomenklatur und allgemeine Normen.

41. Ausrüstungen für geologische Bohrungen für den Bergbau und die Aufbereitung.

42. Maschinen und Ausrüstung für die Eisenindustrie.

43. Maschinen und Ausrüstungen für die erdölgewinnende, die erdölverarbeitende und die gaserzeugende Industrie.

44. Maschinen und Ausrüstungen für das Hütten- und Gießereiwesen.

45. Maschinen und Ausrüstungen für die Baustoffindustrie, das Bauwesen, den Straßenbau, Erdarbeiten und die Kommunalwirtschaft.

46. Ausrüstung für Wasserkraftwerke.

47. Maschinen und Ausrüstungen für die chemische Industrie.

49. Prüfverfahren. Verpackung.

Kla

Declassified and Approved For Release @ 50-Yr 2014/05/08 : CIA-RDP81-01043R003800010001-4

Declassified and Approved For Release @ 50-Yr 2014/05/08 : CIA-RDP81-01043R003800010001-4

Gruppe B 52. Maschinen und Ausrüstungen für die Holzbearbeitung sowie für die Sperrholz- und Streichholzherstellung.

54. Maschinen und Ausrüstungen für die Zellstoff- und Papierindustrie.

55. Maschinen und Ausrüstungen für das Brauereiwesen.

59. Prüfverfahren. Verpackung. Kennzeichnung.

Klasse C 6. Maschinen und Ausrüstungen für die Leichtindustrie.

Gruppe C 60. Klassifizierung, Nomenklatur und allgemeine Normen.

61. Maschinen und Ausrüstungen zur Vorbereitung der Fasern.

62. Maschinen und Ausrüstungen zum Spinnen, Weben und Färben.

63. Maschinen und Ausrüstungen für die Herstellung von Kunstfasern.

64. Maschinen und Ausrüstungen für die Konfektionsindustrie.

65. Maschinen und Ausrüstungen für die Trikotagen-Industrie.

66. Maschinen und Ausrüstungen für die Leder- und Schuhindustrie.

[illegible]

[illegible]

Declassified and Approved For Release @ 50-Yr 2014/05/08 : CIA-RDP81-01043R003800010001-4

Declassified and Approved For Release @ 50-Yr 2014/05/08 : CIA-RDP81-01043R003800010001-4

Gruppe G 71. Maschinen und Ausrüstungen für die Fleisch- und Fleischkonserven- sowie die Fisch- und Fischkonservenindustrie.

72. Maschinen und Ausrüstungen für die milchverarbeitende Industrie. (Molkereien, Milchkonservenfabriken, Käsereien, Margarinefabriken.)

73. Maschinen und Ausrüstungen für die Mühlen- und Teigwarenindustrie sowie Brotfabriken und Getreidespeicher.

74. Maschinen und Ausrüstungen für die Zucker-, Konditorei- und Stärkeindustrie.

75. Maschinen und Ausrüstungen für die Alkoholindustrie, Brennereien, Kelterein, Brauereien und die Herstellung von alkoholfreien Getränken.

76. Maschinen und Ausrüstungen für die Obst- und Gemüse-Konserven- sowie Speisekonzentrat-Industrie.

77. Maschinen und Ausrüstungen für die Fett-, Parfümerie- und knochenverarbeitende Industrie, für die Salz-, Tee-, Tabak- und Vitaminherstellung.

78. Maschinen und Ausrüstungen für Betriebe der Gemeinschaftsverpflegung und des Handels.

79. Prüfverfahren. Verpackung. Kennzeichnung.

Klasse , A. Mas[illegible]
Verw[illegible]

Declassified and Approved For Release @ 50-Yr 2014/05/08 : CIA-RDP81-01043R003800010001-4

Declassified and Approved For Release @ 50-Yr 2014/05/08 : CIA-RDP81-01043R003800010001-4

Gruppe G 82. Maschinen zur Fortbewegung von Gasen und Flüssigkeiten. (Kompressoren, Pumpen, Ventilatoren, Gebläse).

83. Ausrüstung für Schmieden und Pressenbetriebe.

84. Motoren (außer Motoren für Fördermittel und Dampfmotoren).

85. Ausrüstung für Autogenschweißung und Brennschneiden.

86. Fördermittel und Hebezeuge.

87. Maschinen und Ausrüstungen für die Kältetechnik.

88. Maschinen, Ausrüstungen und Inventar für den Feuerlöschdienst.

89. Prüfverfahren. Verpackung. Kennzeichnung.

Klasse G 9. Landwirtschaftliche Maschinen und landwirtschaftliches Inventar.

Gruppe G 90. Klassifizierung, Nomenklatur und allgemeine Normen.

91. Allgemeine Teile, Baugruppen und Vorrichtungen für landwirtschaftliche Maschinen.

92. Maschinen für die Bodenbearbeitung.

93. Sämaschinen und Setz- bzw. Pflanzmaschinen.

94. Erntemaschine[illegible], Dre[illegible]mas[illegible]nen, Getreider[illegible] [illegible]nen, [illegible]ame[illegible] [illegible]

[illegible] Ma[illegible]

Declassified and Approved For Release @ 50-Yr 2014/05/08 : CIA-RDP81-01043R003800010001-4

Declassified and Approved For Release @ 50-Yr 2014/05/08 : CIA-RDP81-01043R003800010001-4

Gruppe G 96. Werkzeuge und Geräte für Gartenbau und Landwirtschaft.

97. Apparate und Geräte zur Bekämpfung von Schädlingen und von Krankheiten landwirtschaftlicher Kulturen.

98. Bienenstöcke und Imkergeräte.

99. Prüfverfahren. Verpackung. Kennzeichnung.

Declassified and Approved For Release @ 50-Yr 2014/05/08 : CIA-RDP81-01043R003800010001-4

Declassified and Approved For Release @ 50-Yr 2014/05/08 : CIA-RDP81-01043R003800010001-4

Abschnitt D. Transport- und Verpackungsmittel.

Klasse D 0. Allgemeine Vorschriften und Normen für das Transportwesen.

Gruppe D 00. Begriffe und Bezeichnungen.

01. Technische Unterlagen.

02. Berechnungs- und Entwurfs-Normen.

07. Sicherheitstechnik.

08. Verwendung und Betrieb.

09. Prüfverfahren. Verpackung. Kennzeichnung.

Klasse D 1. Luftfahrt.

Gruppe D 10. Klassifizierung, Nomenklatur und allgemeine Normen.

11. Motorflugzeuge, Segelflugzeuge, Tragschrauber, Hubschrauber.

12. Luftballons, Stratosphären-Ballons, Luftschiffe.

14. Flugzeugmotoren und Motorenteile.

15. Einzelteile, Baugruppen, [illegible] für Luftfahrzeuge.

18. [illegible] Flugplätze.

[illegible]

Declassified and Approved For Release @ 50-Yr 2014/05/08 : CIA-RDP81-01043R003800010001-4

Declassified and Approved For Release @ 50-Yr 2014/05/08 : CIA-RDP81-01043R003800010001-4

Gruppe D 22. Lastkraftwagen sowie Anhänger für Kraftwagen und Schlepper.

23. Schlepper und Zugmaschinen.

24. Motoren und Motorenteile für Kraftwagen und Trakteren.

25. Teile, Baugruppen und Aggregate für Kraftwagen und Schlepper.

28. Ausrüstungen für Garagenbetriebe und Tankstellen. Verkehrszeichen mit und ohne Signalgabe.

29. Prüfverfahren. Verpackung. Kennzeichnung.

Klasse D 3. Krafträder und Fahrräder.

Gruppe D 30. Klassifizierung, Nomenklatur und allgemeine Normen.

31. Krafträder.

32. Fahrräder.

38. Ausrüstungen für Motorrad- und Fahrrad-Reparatur-Betriebe.

39. Prüfverfahren. Verpackung. Kennzeichnung.

Klasse D 4. Schiffbau.

Gruppe D 40. Klassifizierung, Nomenklatur und allgemeine Normen.

41. Fahrgast- und Frachtschiffe, Schiffe zur Gewerbeausübung und Schiffe der technischen Flotte.

42. Kutter, [illegible] fahrzeuge.

Declassified and Approved For Release @ 50-Yr 2014/05/08 : CIA-RDP81-01043R003800010001-4

Declassified and Approved For Release @ 50-Yr 2014/05/08 : CIA-RDP81-01043R003800010001-4

Gruppe D 44. Schiffsmaschinen und Schiffskessel.

45. Schiffsanlagen, Rohrleitungen und Armaturen.

46. Schiffseinrichtungen.

47. Ausrüstung und Schiffszubehör.

48. Ausrüstung für Häfen, Landungsbrücken und Leuchttürme. Zeichen in der Binnen- und Seeschiffahrt.

49. Prüfverfahren. Verpackung. Kennzeichnung.

Klasse D 5. Eisenbahnwesen.

Gruppe D 50. Klassifizierung, Nomenklatur und allgemeine Normen.

51. Lokomotiven (Motor-Loks und Dampf-Loks).

52. Eisenbahnwagen.

53. Rollendes Material für elektrifizierte Eisenbahnstrecken.

54. Dampfmaschinen und Kessel für Dampf-Lokomotiven sowie Motoren für Motor-Lok.

55. Armaturen, Baugruppen und Teile für das rollende Eisenbahnmaterial.

56. Automatische Kupplungen, Bremseinrichtungen.

Declassified and Approved For Release @ 50-Yr 2014/05/08 : CIA-RDP81-01043R003800010001-4

Declassified and Approved For Release @ 50-Yr 2014/05/08 : CIA-RDP81-01043R003800010001-4

Klasse D 6. Fuhrwerke.

Gruppe D 60. Klassifizierung, Nomenklatur und allgemeine Normen.

61. Leichte Fuhrwerke.

62. Lastfuhrwerke.

63. Landwirtschaftliche Gespannfahrzeuge.

64. Fuhrwerke für verschiedene Zwecke.

69. Prüfverfahren. Verpackung. Kennzeichnung.

Klasse D 7. Verpackungsmittel aus Holz, Papier und Karton.

Gruppe D 70. Klassifizierung, Nomenklatur und allgemeine Normen.

71. Holzkisten.

72. Holzfässer und Holztrommeln.

73. Bastsäcke, Bastmatten, Körbe.

74. Kartons und Pappschachteln.

75. Papiersäcke.

78. Transportbehälter aus Holz.

79. Prüfverfahren. Verpackungskennzeichnung.

Declassified and Approved For Release @ 50-Yr 2014/05/08 : CIA-RDP81-01043R003800010001-4

Declassified and Approved For Release @ 50-Yr 2014/05/08 : CIA-RDP81-01043R003800010001-4

Gruppe D 82. Blechfässer und Blechtrommeln.

88. Transportbehälter aus Metall.

89. Prüfverfahren. Verpackung. Kennzeichnung.

Klasse D 9. Verpackungsmittel aus Glas und Gewebe sowie Hilfsstoffe.

Gruppe D 90. Klassifizierung. Nomenklatur und allgemeine Normen.

91. Konserven- und Verpackungsgläser.

92. Glasballons und Glasflaschen.

95. Gewebesäcke und Verpackungsgewebe.

97. Stempel, Plombierzangen, Etiketts, Anhänger usw.

99. Prüfverfahren. Verpackung. Kennzeichnung.

Declassified and Approved For Release @ 50-Yr 2014/05/08 : CIA-RDP81-01043R003800010001-4

Declassified and Approved For Release @ 50-Yr 2014/05/08 : CIA-RDP81-01043R003800010001-4

chnitt E. Energetische und elektrotechnische Ausrüstung.

Klasse E 0. Allgemeine Vorschriften und Normen für Elektrotechnik und Wärmetechnik.

Gruppe E 00. Begriffe und Bezeichnungen.

01. Technische Unterlagen.

02. Berechnungs- und Entwurfsnormen.

07. Sicherheitstechnik.

08. Verwendung und Betrieb.

09. Prüfverfahren, Verpackung. Kennzeichnung.

Klasse E 1. Kraftwerke, Umspannwerke und Schaltanlagen.

Gruppe E 10. Klassifizierung, Nomenklatur und allgemeine Normen.

11. Dampfkraftwerke.

12. Wasserkraftwerke.

13. Kraftwerke mit Verbrennungsmotoren.

14. Windkraftwerke.

15. Kombinierte Kraftwerke.

16. Umspannwerke.

17. Schaltanlagen.

18. Atom-Elektrowerke

[illegible]. Prüfverfahren. Verpackung. Kennzeichnung.

Declassified and Approved For Release @ 50-Yr 2014/05/08 : CIA-RDP81-01043R003800010001-4

Declassified and Approved For Release @ 50-Yr 2014/05/08 : CIA-RDP81-01043R003800010001-4

Gruppe E 22. Ortsfeste Kolbendampfmaschinen.

23. Dampfturbinen.

24. Lokomobilen.

25. Hilfsausrüstung von Dampfkraftanlagen.

26. Dampfleitungen. Regler. Dampfüberhitzer.

29. Prüfverfahren. Verpackung. Kennzeichnung.

Klasse E 3. Elektrotechnisches Material und Isolatoren.

Gruppe E 30. Klassifizierung, Nomenklatur und allgemeine Normen.

31. Elektromagnet. Materialien.

32. Elektrotechnisches Leitungsmaterial.

33. Elektrotechnische Widerstandsmaterialien.

34. Elektrotechnisches Isolationsmaterial.

35. Isolatoren.

36. Installationsrohre für elektrische Leitungen.

37. Elektrotechnische Kohle.

39. Prüfverfahren. Verpackung. Kennzeichnung.

Declassified and Approved For Release @ 50-Yr 2014/05/08 : CIA-RDP81-01043R003800010001-4

Declassified and Approved For Release @ 50-Yr 2014/05/08 : CIA-RDP81-01043R003800010001-4

Gruppe E 42. Leistungs- und Schwachstromkabel sowie -leitungen.

43. Wicklungsdrähte.

44. Installations- und Montage-leitungen.

45. Kabel, Leitungen und Schnüre für Fernmeldeanlagen.

46. Kabel, Leitungen und Schnüre für verschiedene Zwecke.

49. Prüfverfahren. Verpackung. Kennzeichnung.

Klasse E 5. Akkumulatoren, Elemente und Kondensatoren.

Gruppe E 50. Klassifizierung, Nomenklatur und allgemeine Normen.

51. Akkumulatoren.

52. Elemente und Batterien.

53. Kondensatoren.

59. Prüfverfahren. Verpackung. Kennzeichnung.

Klasse E 6. Elektrische Maschinen, Transformatoren und Wandler.

Gruppe E 60. Klassifizierung, Nomenklatur und allgemeine Normen.

61. Elektromotore.

[illegible].

Declassified and Approved For Release @ 50-Yr 2014/05/08 : CIA-RDP81-01043R003800010001-4

Declassified and Approved For Release @ 50-Yr 2014/05/08 : CIA-RDP81-01043R003800010001-4

Klasse E 7. Elektrische Apparate und Armaturen.

Gruppe E 70. Klassifizierung, Nomenklatur und allgemeine Normen.

71. Apparate für Spannungen bis zu 500 V.

72. Apparate für Spannungen bis über 500 V.

73. Elektrische Schweißapparate.

74. Apparate für elektrische Nachrichtenübermittlung.

75. Elektrische Öfen und Heizgeräte.

76. Apparate für verschiedene Zwecke.

77. Armaturen für Kabel und Freileitungen.

78. Armaturen für verschiedene Zwecke.

79. [illegible] Verpackung, Kennzeichnung.

Klasse E 8. Beleuchtungstechnik [illegible]

Gruppe E 80. Klassifizierung [illegible]

Declassified and Approved For Release @ 50-Yr 2014/05/08 : CIA-RDP81-01043R003800010001-4

Declassified and Approved For Release @ 50-Yr 2014/05/08 : CIA-RDP81-01043R003800010001-4

Klasse E 9. Fernmeldetechnik.

Gruppe E 90. Klassifizierung, Nomenklatur und allgemeine Normen.

91. Telegraphenanlagen.

92. Fernsprechanlagen.

93. Funktechnische Anlagen.

94. Andere Arten des Fernmeldewesens und Signalisation.

97. Ausrüstungen und Vorrichtungen für das Fernmeldewesen.

99. Prüfverfahren, Verpackung, Kennzeichnung.

Declassified and Approved For Release @ 50-Yr 2014/05/08 : CIA-RDP81-01043R003800010001-4

Declassified and Approved For Release @ 50-Yr 2014/05/08 : CIA-RDP81-01043R003800010001-4

Abschnitt Z. Bauwesen und Baustoffe.

Klasse Z 0. Allgemeine Vorschriften und Normen für das Bauwesen.

Gruppe Z 00. Begriffe und Bezeichnungen.

01. Technische Unterlagen.

02. Berechnungs- und Entwurfsnormen.

07. Sicherheitstechnik.

08. Verwendung und Betrieb.

09. Prüfverfahren. Verpackung. Kennzeichnung.

Klasse Z 1. Baustoffe.

Gruppe Z 10. Klassifizierung, Nomenklatur und allgemeine Normen.

11. Baustoffe für Mauerwerk.

12. Bindemittel.

13. Beton und Mörtel.

14. Materialien zur Dacheindeckung und Feuchtigkeitsisolierung.

15. Isolierende Baustoffe.

16. Dekorations- und Verkleidungsmaterial.

17. Anorganische und organische Bindemittel

[illegible]

Declassified and Approved For Release @ 50-Yr 2014/05/08 : CIA-RDP81-01043R003800010001-4

Declassified and Approved For Release @ 50-Yr 2014/05/08 : CIA-RDP81-01043R003800010001-4

Gruppe Z 21. Wasserversorgung und Kanalisation.

23. Normen für sanitäre Anlagen.

24. Beheizung, Lüftung und Fernheizung.

25. Beleuchtung, Akustik.

26. Normen und Konstruktionen für Brandschutz und Luftschutz.

29. Prüfverfahren. Verpackung. Kennzeichnung.

Klasse Z 3. Baukonstruktionen und Bauteile.

Gruppe Z 30. Klassifizierung, Nomenklatur und allgemeine Normen.

31. Gründungen, Fundamente und unterirdische Anlagen.

32. Holzkonstruktionen und Holzteile.

33. Konstruktionen und Bauteile aus Ziegelstein, Naturstein, Beton und Stahlbeton.

34. Stahlkonstruktionen und Metallbauteile.

35. Konstruktionen und Bauteile aus anderen Werkstoffen.

[illegible]

Declassified and Approved For Release @ 50-Yr 2014/05/08 : CIA-RDP81-01043R003800010001-4

Declassified and Approved For Release @ 50-Yr 2014/05/08 : CIA-RDP81-01043R003800010001-4

Gruppe Z 44. Öffentliche Handels- und Speisebetriebe.

45. Medizinisch-sanitäre Gebäude und Anlagen.

46. Kommunale Gebäude und Anlagen.

47. Schulgebäude und Anlagen.

48. Garagen.

Klasse Z 5. Industriegebäude und Anlagen.

Gruppe Z 50. Klassifizierung, Nomenklatur und allgemeine Normen.

51. Betriebe des Bergbaues sowie Fabriken der Öl- und Gaschemie.

52. Hüttenbetriebe.

53. Maschinenbaubetriebe.

54. Energieanlagen.

55. Betriebe für die Erzeugung von Baumaterialien und Betriebe der holzverarbeitenden Industrie.

56. Betriebe der chemischen, Gummi-, Zellstoff- und Papierindustrie.

57. Betriebe der Leicht- und Lebensmittelindustrie.

58. Industrie[illegible] Ga[illegible]

Declassified and Approved For Release @ 50-Yr 2014/05/08 : CIA-RDP81-01043R003800010001-4

Declassified and Approved For Release @ 50-Yr 2014/05/08 : CIA-RDP81-01043R003800010001-4

Gruppe Z 63. Bauten für Vieh und Geflügel.

64. Landwirtschaftliche Lagergebäude.

65. Landwirtschaftliche Werkstätten.

Klasse Z 7. Wasserbau.

Gruppe Z 70. Klassifizierung, Nomenklatur und allgemeine Normen.

71. Konstruktionen und Einzelteile für Wasserbauten.

72. Kanäle, Schleusen, Hafenanlagen.

73. Meliorationen, Schutz und Befestigung von Ufern.

74. Erdaushub und Grundbaggerung.

75. Dämme und Staugewässer.

79. Prüfverfahren. Verpackung. Kennzeichnung.

Klasse Z 8. Straßen-, Brücken- und Eisenbahnbau.

Gruppe Z 80. Klassifizierung, Nomenklatur und allgemeine Normen.

81. Straßenbau.

8. Brückenbau.

[illegible]bau.

Declassified and Approved For Release @ 50-Yr 2014/05/08 : CIA-RDP81-01043R003800010001-4

Declassified and Approved For Release @ 50-Yr 2014/05/08 : CIA-RDP81-01043R003800010001-4

Abschnitt I. Silikat-keramische Materialien und Erzeugnisse.

Klasse I 0. Allgemeine Vorschriften und Normen für die Silikat-keramische Industrie.

Gruppe I 00. Begriffe und Bezeichnungen.

01. Technische Unterlagen.

02. Berechnungs- und Entwurfsnormen.

07. Sicherheitstechnik.

08. Verwendung und Betrieb.

09. Prüfverfahren. Verpackung. Kennzeichnung.

Klasse I 1. Erzeugnisse aus Glas, Porzellan und Keramik.

Gruppe I 10. Klassifizierung, Nomenklatur und allgemeine Normen.

11. Glas und Erzeugnisse aus Glas für technische und für Bauzwecke.

12. Erzeugnisse aus Glas für chemische Laboratorien.

13. Erzeugnisse aus Porzellan für Laboratorien und für technische Zwecke.

14. Erzeugnisse aus Quarz.

[illegible] Keramische Erzeugnisse [illegible]aurebeständige und andere.

[illegible] Erzeugnisse aus Glasfasern.

[illegible] Prüfverfahren. [illegible]

Declassified and Approved For Release @ 50-Yr 2014/05/08 : CIA-RDP81-01043R003800010001-4

Declassified and Approved For Release @ 50-Yr 2014/05/08 : CIA-RDP81-01043R003800010001-4

Klasse I 2. Feuerfestes Material und feuerfeste Erzeugnisse.

Gruppe I 20. Klassifizierung, Nomenklatur und allgemeine Normen.

21. Erzeugnisse aus Kieselsäure (Dinas).

22. Schamotte- und halbsaure Erzeugnisse.

23. Erzeugnisse mit hohem Tonerdegehalt.

24. Erzeugnisse aus Erdalkalien (Magnesit).

25. Erzeugnisse aus Erdalkalien und Silikaten.

26. Chromhaltige Erzeugnisse.

27. Kohlenstoffhaltige Erzeugnisse.

28. Sonstige feuerfeste Erzeugnisse (soweit in den anderen Gruppen nicht enthalten).

29. Prüfverfahren Verpackung. Kennzeichnung.

Declassified and Approved For Release @ 50-Yr 2014/05/08 : CIA-RDP81-01043R003800010001-4

Declassified and Approved For Release @ 50-Yr 2014/05/08 : CIA-RDP81-01043R003800010001-4

Abschnitt K. Hölzer. Erzeugnisse aus Holz. Zellstoff. Papier. Karton.

Klasse K 0. Allgemeine Vorschriften und Normen für die Holz-, Zellstoff- und Papierindustrie.

Gruppe K 00. Begriffe und Bezeichnungen.

01. Technische Unterlagen.

02. Berechnungs- und Entwurfsnormen.

07. Sicherheitstechnik.

08. Verwendung und Betrieb.

09. Prüfverfahren. Verpackung. Kennzeichnung.

Klasse K 1. Rohholz.

Gruppe K 10. Klassifizierung, Nomenklatur und allgemeine Normen.

11. Rundholz zur weiteren Verarbeitung.

12. Rundholz zur Verwendung ohne weitere Verarbeitung.

15. Brennholz.

16. Holzrinde, Gerbrinde, Bast.

19. Prüfverfahren. Verpackung.

Declassified and Approved For Release @ 50-Yr 2014/05/08 : CIA-RDP81-01043R003800010001-4

Declassified and Approved For Release @ 50-Yr 2014/05/08 : CIA-RDP81-01043R003800010001-4

Gruppe K 23. Erzeugnisse aus Holz für verschiedene Zwecke.

24. Furnier und Sperrholz sowie Erzeugnisse daraus.

25. Holzöle.

26. [illegible]

29. Prüfverfahren. Verpackung. Kennzeichnung.

Klasse K 5. Zellstoff und Halbfabrikate für die Papierindustrie.

Gruppe K 50. Klassifizierung, Nomenklatur und allgemeine Normen.

51. Zellstoff.

52. Holzschliff und Makulatur.

59. Prüfverfahren. Verpackung. Kennzeichnung.

Klasse K 6. Papier und Erzeugnisse aus Papier. (Außer Bürocrzeugnissen)

Gruppe K 60. Klassifizierung, Nomenklatur und allgemeine Normen.

61. Druck- und Tapetenpapier.

62. Schreib-, Zeichen- und Schreibmaschinenpapier.

63. Papiere für Elektroisolierung.

64. Papiere für Zigarettenhülsen.

[illegible]

[illegible]

[illegible]

Declassified and Approved For Release @ 50-Yr 2014/05/08 : CIA-RDP81-01043R003800010001-4

Declassified and Approved For Release @ 50-Yr 2014/05/08 : CIA-RDP81-01043R003800010001-4

Klasse K 7. Pappe und Fiber.

Gruppe K 70. Klassifizierung, Nomenklatur und allgemeine Normen.

71. Buchbinderpappe.

72. Pappen für Kartons.

73. Pappe für elektrische Isolation.

74. Technische Pappe für industrielle Zwecke.

75. Baupappe.

76. Pappe für die Schuhindustrie.

77. Fiber.

79. Prüfverfahren, Verpackung, Kennzeichnung.

Declassified and Approved For Release @ 50-Yr 2014/05/08 : CIA-RDP81-01043R003800010001-4

Declassified and Approved For Release @ 50-Yr 2014/05/08 : CIA-RDP81-01043R003800010001-4

nitt L. Chemische Produkte und Semi-Asbest-Erzeugnisse.

Klasse L 0. Allgemeine Vorschriften und Normen für die chemische Industrie.

Gruppe L 00. Begriffe und Bezeichnungen.

01. Technische Unterlagen.

02. Berechnungs- und Entwurfsnormen

07. Sicherheitstechnik.

08. Verwendung und Betrieb.

09. Prüfverfahren. Verpackung. Kennzeichnung.

lasse L 1. Anorganische chemische Produkte.

Gruppe L 10. Klassifizierung, Nomenklatur und allgemeine Normen.

11. Gase und Elementarstoffe.

12. Säuren.

13. Laugen.

14. Salze.

15. Düngemittel.

16. Schädlingsbekämpfungsmittel für die Landwirtschaft.

17. Oxydationsmittel.

18. Pigmente und Farbstoffe.

19. Prüfverfahren. Verpackung. Kennzeichnung.

Declassified and Approved For Release @ 50-Yr 2014/05/08 : CIA-RDP81-01043R003800010001-4

Declassified and Approved For Release @ 50-Yr 2014/05/08 : CIA-RDP81-01043R003800010001-4

Gruppe L 22. Zwischenprodukte für Farbstoffe.

23. Farbstoffe.

24. Lacke und Emaillen.

25. Organische Lösungsmittel, Firnisse, Grundfarben.

26. Erzeugnisse aus Kunststoff.

27. Kunstharz, Kunstfasern, Kunststoffe und Weichmacher.

28. Beschleuniger und Antioxydationsmittel.

29. Prüfverfahren. Verpackung. Kennzeichnung.

Klasse L 3. Erzeugnisse der Kokschemie.

Gruppe L 30. Klassifizierung, Nomenklatur und allgemeine Normen.

31. Koks.

32. Erzeugnisse der Kokschemie.

39. Prüfverfahren. Verpackung. Kennzeichnung.

Klasse L 4. Produkte der Holzchemie.

Gruppe L 40. Klassifizier[illegible]

Declassified and Approved For Release @ 50-Yr 2014/05/08 : CIA-RDP81-01043R003800010001-4

Declassified and Approved For Release @ 50-Yr 2014/05/08 : CIA-RDP81-01043R003800010001-4

Klasse L 5. Reagensien.

Gruppe L 50. Klassifizierung, Nomenklatur und allgemeine Normen.

51. Anorganische Reagensien.

52. Organische Reagensien.

53. Indikatoren und Hilfslösungen.

59. Prüfverfahren. Verpackung. Kennzeichnung.

Klasse L 6. Gummi- und Asbest-Erzeugnisse.

Gruppe L 60. Klassifizierung, Nomenklatur und allgemeine Normen.

61. Rohstoffe für die Gummiindustrie.

62. Autoreifen (Decken).

63. Technische Gummiartikel.

64. Wirtschaftsartikel aus Gummi (außer Gummischuhwerk, das von Betrieben der örtlichen Industrie und genossenschaftlichen Organisationen hergestellt wird).

65. Asbest-Erzeugnisse.

66. Erzeugnisse aus [illegible]

Declassified and Approved For Release @ 50-Yr 2014/05/08 : CIA-RDP81-01043R003800010001-4

Declassified and Approved For Release @ 50-Yr 2014/05/08 : CIA-RDP81-01043R003800010001-4

Gruppe L 73. Initial-Sprengstoffe und Zündkapseln.

74. Stabilisatoren.

75. Pyrotechnische Erzeugnisse.

79. Prüfverfahren. Verpackung. Kennzeichnung.

Klasse L 8. Fotochemische Erzeugnisse.

Gruppe L 80. Klassifizierung, Nomenklatur und allgemeine Normen.

81. Filme.

82. Fotoplatten.

83. Fotopapier.

84. Fotochemikalien.

89. Prüfverfahren. Verpackung. Kennzeichnung.

Klasse L 9. Sonstige chemische Produkte.

Gruppe L 90. Klassifizierung, Nomenklatur und allgemeine Normen.

91. Ionen-Austauscher.

92. Radioaktive [illegible]

[illegible]

Declassified and Approved For Release @ 50-Yr 2014/05/08 : CIA-RDP81-01043R003800010001-4

Declassified and Approved For Release @ 50-Yr 2014/05/08 : CIA-RDP81-01043R003800010001-4

...itt M. Textilien und Leder.

Klasse M 0. Allgemeine Vorschriften und Normen für die Leichtindustrie.

Gruppe M 00. Begriffe und Bezeichnungen.

01. Technische Unterlagen.

02. Berechnungs- und Entwurfsnormen.

07. Sicherheitstechnik.

08. Textilabfälle und Lumpen.

09. Prüfverfahren. Verpackung. Kennzeichnung.

Klasse M 1. Erzeugnisse aus Leder und aus Filz.

Gruppe M 10. Klassifizierung, Nomenklatur und allgemeine Normen.

11 Leder als Rohstoff und als Halbfabrikat.

12. Lederschuhwerk (außer Erzeugnissen, die von Betrieben der örtlichen Industrie und ge[illegible]chaftlicher Organisation[illegible] [illegible]llt werden) und Schuhle[illegible]

[illegible] Lederer[illegible]

[illegible]

Declassified and Approved For Release @ 50-Yr 2014/05/08 : CIA-RDP81-01043R003800010001-4

Declassified and Approved For Release @ 50-Yr 2014/05/08 : CIA-RDP81-01043R003800010001-4

Klasse M 2. Rauchwaren (außer Erzeugnissen, die von Betrieben der örtlichen Industrie und genossenschaftlichen Organisationen hergestellt werden).

Gruppe M 20. Klassifizierung, Nomenklatur und allgemeine Normen.

21. Rohfelle und zugerichtete Felle.

22. Mäntelkragen, Halskragen.

23. Pelzkleidung.

26. Pelzhandschuhe und Pelzfäustlinge.

27. Kopfbedeckungen aus Pelzwerk.

28. Berufskleidung, Spezialkleidung und Uniformkleidung aus Pelzwerk.

29. Prüfverfahren. Verpackung.

Klasse M 3. Erzeugnisse der Bekleidungsindustrie.

Gruppe M 30. Klassifizierung, Nomenklatur und allgemeine Normen.

38. Berufskleidung, Spezialkleidung und Uniformkleidung.

39. Prüfverfahren. Verpackung. Kennzeichnung.

Klasse M 4. Trikotagen (außer Erzeugnissen, die von Betrieben der örtlichen Industrie und genossenschaftlicher Organisationen hergestellt werden).

Declassified and Approved For Release @ 50-Yr 2014/05/08 : CIA-RDP81-01043R003800010001-4

Declassified and Approved For Release @ 50-Yr 2014/05/08 : CIA-RDP81-01043R003800010001-4

Gruppe M 44. Strümpfe und Socken.

45. Handschuhe.

46. Tücher und Schals.

47. Kopfbedeckungen aus Trikotagen.

48. Berufskleidung, Spezialkleidung und Uniformstücke aus Trikotagen.

49. Prüfverfahren. Verpackung. Kennzeichnung.

Klasse M 5. Galanteriewaren.

Gruppe M 50. Klassifizierung, Nomenklatur und allgemeine Normen.

59. Prüfverfahren. Verpackung. Kennzeichnung.

Klasse M 6. Gewebe und Stückwaren aus Baumwolle.

Gruppe M 60. Klassifizierung, Nomenklatur und allgemeine Normen.

61. Baumwollfaser, Industriegarne und Abfälle.

62. Baumwoll-Nähgarn.

63. Baumwollgewebe für allgemeinen Gebrauch.

66. Stückware aus Baumwollgewebe.

67. Möbel- [illegible]

Declassified and Approved For Release @ 50-Yr 2014/05/08 : CIA-RDP81-01043R003800010001-4

Declassified and Approved For Release @ 50-Yr 2014/05/08 : CIA-RDP81-01043R003800010001-4

Gruppe M 44. Strümpfe und Socken.

45. Handschuhe.

46. Tücher und Schals.

47. Kopfbedeckungen aus Trikotagen.

48. Berufskleidung, Spezialkleidung und Uniformstücke aus Trikotagen.

49. Prüfverfahren. Verpackung. Kennzeichnung.

Klasse M 5. Galanteriewaren.

Gruppe M 50. Klassifizierung, Nomenklatur und allgemeine Normen.

59. Prüfverfahren. Verpackung. Kennzeichnung.

Klasse M 6. Gewebe und Stückwaren aus Baumwolle.

Gruppe M 60. Klassifizierung, Nomenklatur und allgemeine Normen.

61. Baumwollfaser, Industriegarne und Abfälle.

62. Baumwoll[illegible]

63. Baumwoll[illegible] für allgemeine Gebrau[illegible]

66. Stück[illegible] Baumwollgewebe.

67. Möbel- [illegible] aus Baumw[illegible]

[illegible] Baumw[illegible]

Declassified and Approved For Release @ 50-Yr 2014/05/08 : CIA-RDP81-01043R003800010001-4

Declassified and Approved For Release @ 50-Yr 2014/05/08 : CIA-RDP81-01043R003800010001-4

Klasse M 7. Gewebe und Stückwaren aus Bastfasern.

Gruppe M 70. Klassifizierung, Nomenklatur und allgemeine Normen.

71. Bastfasern und Garne daraus für technische Zwecke.

72. Leinenzwirn.

73. Leinengewebe für allgemeinen Bedarf.

76. Stückware aus Bastfasern.

77. Möbelbezugs- und Dekorationsstoffe aus Bastfasern.

78. Gewebe und Erzeugnisse aus Bastfasern für technische Zwecke.

79. Prüfverfahren. Verpackung. Kennzeichnung.

Klasse M 8. Wollgewebe und Stückware aus Wolle.

Gruppe M 80. Klassifizierung, Nomenklatur und allgemeine Normen.

81. Wollfasern und Wollspinnstoffe für Industriezwecke.

82. Wollgarne.

8 . Woll[illegible] Gebrauch.

[illegible]

Declassified and Approved For Release @ 50-Yr 2014/05/08 : CIA-RDP81-01043R003800010001-4

Declassified and Approved For Release @ 50-Yr 2014/05/08 : CIA-RDP81-01043R003800010001-4

Klasse M 9. Gewebe und Stückware aus Seide.

Gruppe M 90. Klassifizierung, Nomenklatur und allgemeine Normen.

91. Naturseide und Seidengarn.

92. Mühseide.

93. Seidenstoffe für allgemeine Verwendung.

96. Stückware aus Seide.

97. Möbel- und Dekorationsstoffe aus Seide.

98. Gewebe und Erzeugnisse aus Seide für technische Zwecke.

99. Prüfverfahren. Verpackung. Kennzeichnung.

Declassified and Approved For Release @ 50-Yr 2014/05/08 : CIA-RDP81-01043R003800010001-4

Declassified and Approved For Release @ 50-Yr 2014/05/08 : CIA-RDP81-01043R003800010001-4

Abschnitt N. Nahrungs- und Genußmittel.

Klasse N 0. Allgemeine Vorschriften und Normen für die Lebensmittelindustrie.

Gruppe N 00. Begriffe und Bezeichnungen.

01. Technische Unterlagen.

02. Berechnungs- und Entwurfsnormen.

07. Sicherheitstechnik.

08. Verwendung und Bewirtschaftung.

09. Prüfverfahren. Verpackung. Kennzeichnung.

Klasse N 1. Fleisch- und Molkereiprodukte.

Gruppe N 10. Klassifizierung, Nomenklatur und allgemeine Normen.

11. Fleisch (Rind-, Hammel- und Schweinefleisch).

12. Tierische Fette und Nebenprodukte.

13. Fleischkonserven sowie Konserven aus Fleisch und pflanzlichen Lebensmitteln

14. Erzeugnisse aus Därmen.

15. Drogen.

16. Eipulver.

17. Milchkonserven [illegible] Margarine.

18. Sonstige [illegible] technische Produkte der Fleisch- und Molkereiindustrie.

19. Prüfverfahren. Verpackung und Kennzeichnung.

Declassified and Approved For Release @ 50-Yr 2014/05/08 : CIA-RDP81-01043R003800010001-4

Declassified and Approved For Release @ 50-Yr 2014/05/08 : CIA-RDP81-01043R003800010001-4

Klasse N 2. Fische und Erzeugnisse der fischverarbeitenden Industrie.

Gruppe N 20. Klassifizierung, Nomenklatur und allgemeine Normen.

21. Lebende Fische und Fisch im Rohzustand.

22. Tran von Fischen und Meerestieren (außer medizinischem und veterinärem Tran).

23. Konserven und Präserven, Marinaden und Konzentrate aus Fischen.

24. Fische und Erzeugnisse der fischverarbeitenden Industrie, tiefgekühlt und gefroren.

25. Salzfisch und gesalzene Erzeugnisse der fischverarbeitenden Industrie.

26. Fische und Erzeugnisse der fischverarbeitenden Industrie, gedörrt, geräuchert und getrocknet.

27. Kaviar.

28. Sonstige Nahrungsmittel und technische Produkte der fischverarbeitenden Industrie.

29. [illegible]

Declassified and Approved For Release @ 50-Yr 2014/05/08 : CIA-RDP81-01043R003800010001-4

Declassified and Approved For Release @ 50-Yr 2014/05/08 : CIA-RDP81-01043R003800010001-4

Klasse N 2. Fische und Erzeugnisse der fischverarbeitenden Industrie.

Gruppe N 20. Klassifizierung, Nomenklatur und allgemeine Normen.

21. Lebende Fische und Fisch im Rohzustand.

22. Tran von Fischen und Meerestieren (außer medizinischem und veterinärem Tran).

23. Konserven und Präserven, Marinaden und Konzentrate aus Fischen.

24. Fische und Erzeugnisse der fischverarbeitenden Industrie, tiefgekühlt und gefroren.

25. Salzfisch und gesalzene Erzeugnisse der fischverarbeitenden Industrie.

26. Fische und Erzeugnisse der fischverarbeitenden Industrie, gedörrt, geräuchert und getrocknet.

27. Kaviar.

28. Sonstige Nahrungsmittel und technische Produkte der fischverarbeitenden Industrie.

29. [illegible]

Declassified and Approved For Release @ 50-Yr 2014/05/08 : CIA-RDP81-01043R003800010001-4

Declassified and Approved For Release @ 50-Yr 2014/05/08 : CIA-RDP81-01043R003800010001-4

Gruppe N 34. Graupen und Grütze.

39. Prüfverfahren. Verpackung. Kennzeichnung.

Klasse N 4. Zucker, Konditorwaren, Stärke- und Sirupware.

Gruppe N 40. Klassifizierung, Nomenklatur und allgemeine Normen.

41. Zucker.

43. Stärke- und Sirupwaren.

48. Nebenprodukte der Zucker-, Stärke- und Sirupindustrie.

49. Prüfverfahren. Verpackung. Kennzeichnung.

Klasse N 5. Obst und Gemüse.

Gruppe N 50. Klassifizierung, Nomenklatur und allgemeine Normen.

56. Tee, Kaffee, Kakao.

59. Prüfverfahren. Verpackung. Kennzeichnung.

Klasse N 6. Öle und Fette.

Gruppe N [illegible] Klassifizier[illegible]

Declassified and Approved For Release @ 50-Yr 2014/05/08 : CIA-RDP81-01043R003800010001-4

Declassified and Approved For Release @ 50-Yr 2014/05/08 : CIA-RDP81-01043R003800010001-4

Klasse N 7. Weine und Getränke.

Gruppe N 70. Klassifizierung, Nomenklatur und allgemeine Normen.

74. Spirituosen.

79. Prüfverfahren. Verpackung. Kennzeichnung.

Klasse N 8. Tabakwaren.

Gruppe N 80. Klassifizierung, Nomenklatur und allgemeine Normen.

81. Machorka, Tabak.

82. Papyrossy, Zigaretten.

88. Sonstige Erzeugnisse der Tabakindustrie.

89. Prüfverfahren. Verpackung. Kennzeichnung.

Klasse N 9. Geschmackstoffe sowie konservierende und Klebstoffe.

Gruppe N 90. Klassifizierung, Nomenklatur und allgemeine Normen.

91. Essenzen, Säuren, Riechstoffe und Füllmittel.

Declassified and Approved For Release @ 50-Yr 2014/05/08 : CIA-RDP81-01043R003800010001-4

Declassified and Approved For Release @ 50-Yr 2014/05/08 : CIA-RDP81-01043R003800010001-4

Abschnitt P. Kontroll- und Meßgeräte.

Klasse P 0. Allgemeine Vorschriften und Normen für den Gerätebau.

Gruppe P 00. Begriffe und Bezeichnungen.

01. Technische Unterlagen.

02. Berechnungs- und Entwurfsnormen.

04. Allgemeine Teile und Baugruppen.

05. Schmierstoffe für Geräte.

07. Sicherheitstechnik.

08. Verwendung und Betrieb.

09. Prüfverfahren. Verpackung. Kennzeichnung.

Klasse P 1. Mechanische Geräte.

Gruppe P 10. Klassifizierung, Nomenklatur und allgemeine Normen.

11. Geräte für räumliche, lineare Winkel-, Profil- und andere Messungen.

12. Zeitmeßgeräte.

13. Flüssigkeitsstandgeräte.

14. Druckmeßgeräte.

[illegible]

Declassified and Approved For Release @ 50-Yr 2014/05/08 : CIA-RDP81-01043R003800010001-4

Declassified and Approved For Release @ 50-Yr 2014/05/08 : CIA-RDP81-01043R003800010001-4

Klasse P 2. Thermometer und sonstige wärmetechnische Geräte.

Gruppe P 20. Klassifizierung, Nomenklatur und allgemeine Normen.

21. Thermometer, die nach Grundsatz der Wärmedehnung arbeiten.

22. Manometrische Thermometer.

23. Elektrische Widerstandsthermometer.

24. Thermoelemente und dazugehörige Geräte.

25. Geräte zur Wärmemengenmessung und zur Bestimmung des Flammpunktes (Kalorimeter).

26. Optisches Pyrometer.

27. Geräte für wärmetechnische Kontrolle und Zubehör.

29. Prüfverfahren. Verpackung. Kennzeichnung.

Klasse P 3. Elektrische Meßgeräte.

Gruppe P 30. Klassifizierung, Nomenklatur und allgemeine Normen.

31. Geräte zur Messung von Spannung und Stromstärke.

Declassified and Approved For Release @ 50-Yr 2014/05/08 : CIA-RDP81-01043R003800010001-4

Declassified and Approved For Release @ 50-Yr 2014/05/08 : CIA-RDP81-01043R003800010001-4

Gruppe P 37. Elektronen- und Radio-Meßgeräte.

38. Sonstige elektrische Meßgeräte.

39. Prüfverfahren, Verpackung, Kennzeichnung.

Klasse P 4. Optische und optisch-mechanische Geräte.

Gruppe P 40. Klassifizierung, Nomenklatur und allgemeine Normen.

41. Optisch-mechanische Meßgeräte.

42. Geodätische Geräte.

43. Mikroskope, Lupen und andere Vergrößerungsgeräte.

44. Strahlungsmesser mit optischen Meßorganen (Aktinometer usw.).

45. Teleskopische Beobachtungsgeräte.

46. Optische Geräte zur Korrektur, zum Schutz und zur Untersuchung der Augen.

47. Beleuchtungs- und Projektionsgeräte und Lichtfilter.

49. Prüfverfahren, Verpackung, Kennzeichnung.

Declassified and Approved For Release @ 50-Yr 2014/05/08 : CIA-RDP81-01043R003800010001-4

Declassified and Approved For Release @ 50-Yr 2014/05/08 : CIA-RDP81-01043R003800010001-4

Gruppe P 53. Geräte zur Bestimmung der magnetischen Eigenschaften von Werkstoffen.

54. Geräte für magnetische Messungen.

55. Sonstige Magnet-Geräte.

56. Schallmeßgeräte.

57. Kreiselgeräte.

59. Prüfverfahren. Verpackung. Kennzeichnung.

Klasse P 6. Physikalisch-chemische Meßgeräte und Laborausrüstung.

Gruppe P 60. Klassifizierung, Nomenklatur und allgemeine Normen.

61. Aräometrie.

62. Geräte zur Viskositätsbestimmung.

63. Gasanalysatoren.

64. Geräte zur Bestimmung der Feuchtigkeit.

65. Laborausrüstung.

66. Geräte zur [illegible]

[illegible]. Prüfverfahren [illegible]

Declassified and Approved For Release @ 50-Yr 2014/05/08 : CIA-RDP81-01043R003800010001-4

Declassified and Approved For Release @ 50-Yr 2014/05/08 : CIA-RDP81-01043R003800010001-4

Gruppe P. 74. Elektrische Regler.

76. Automatische Geräte und Apparate für verschiedene Verwendungszwecke.

77. Haushalt-Automaten.

79. Prüfverfahren. Verpackung. Kennzeichnung.

Klasse P 8. Rechen-, analytische Schreib- und Zeichengeräte.

Gruppe P. 80. Klassifizierung, Nomenklatur und allgemeine Normen.

81. Rechenmaschinen.

82. Kontroll- und Registrier-Apparate.

83. Vervielfältigungsmaschinen.

84. Schreibmaschinen.

85. Kopier-Geräte und Adressier-maschinen.

86. Stempelgeräte, Datenstempel und Lagnier stempel.

87. Zeichengeräte.

89. Prüfverfahren. Verpackung. Kennzeichnung.

Declassified and Approved For Release @ 50-Yr 2014/05/08 : CIA-RDP81-01043R003800010001-4

Declassified and Approved For Release @ 50-Yr 2014/05/08 : CIA-RDP81-01043R003800010001-4

Gruppe P 93. Apparatur für das Entwickeln, die Bearbeitung, die Montage und das Kopieren von Kinofilmen.

94. Projektionsapparate für Kinofilme.

96. Photoapparate und Geräte zum Vergrößern und Bearbeiten photographischer Aufnahmen.

97. Apparate für die Foto-Lothografie, Foto-Metallografie und Foto-Gravierung.

98. Apparate für Luftaufnahmen und Mikrofotografie.

99. Prüfverfahren. Verpackung. Kennzeichnung.

Declassified and Approved For Release @ 50-Yr 2014/05/08 : CIA-RDP81-01043R003800010001-4

Declassified and Approved For Release @ 50-Yr 2014/05/08 : CIA-RDP81-01043R003800010001-4

Abschnitt R. Gesundheitsschutz. Sanitäre und Hygieneartikel.

Klasse R 0. Allgemeine Vorschriften und Normen für das Gesundheitswesen.

Gruppe R 00. Begriffe und Bezeichnungen.

01. Technische Unterlagen.

02. Berechnungs- und Entwurfsnormen.

07. Sicherheitstechnik.

08. Verwendung und Betrieb.

09. Prüfverfahren. Verpackung. Kennzeichnung.

Klasse R 1. Apotheker- sowie Parfümerie- und kosmetische Waren.

Gruppe R 10. Klassifizierung, Nomenklatur und allgemeine Normen.

11. Heil- und Vorbeugungsmittel.

12. Gegenstände aus Textilstoffen für sanitäre und hygienische Zwecke.

13. Gegenstände aus Gummi für sanitäre und hygienische Zwecke.

14. Gegenstände aus sonstiger Werkstoffen für sanitäre und hygienische Zwecke.

Declassified and Approved For Release @ 50-Yr 2014/05/08 : CIA-RDP81-01043R003800010001-4

Declassified and Approved For Release @ 50-Yr 2014/05/08 : CIA-RDP81-01043R003800010001-4

Klasse R 2. Ausrüstung und Instrumente für medizinische Anwendung.

Gruppe R 20. Klassifizierung, Nomenklatur und allgemeine Normen.

21. Medizinische Instrumente.

22. Medizinische Ausrüstung.

23. Prothesen.

29. Prüfverfahren. Verpackung. Kennzeichnung.

Klasse R 6. Medizinisch-technische Rohstoffe.

Gruppe R 60. Klassifizierung, Nomenklatur und allgemeine Normen.

61. Knospen, Rinden.

62. Blüten.

63. Blätter.

64. Gräser, Moose, Pilze.

65. Knollen, Wurzeln, Wurzelstöcke.

66. Früchte, Beeren.

67. Samen.

68. Rohstoffe verschiedener Herkunft.

69. Prüfverfahren. Verpackung. Kennzeichnung.

Declassified and Approved For Release @ 50-Yr 2014/05/08 : CIA-RDP81-01043R003800010001-4

Declassified and Approved For Release @ 50-Yr 2014/05/08 : CIA-RDP81-01043R003800010001-4

Abschnitt S. Land- und Forstwirtschaft.

Klasse S 0. Allgemeine Vorschriften und Normen für die Land- und Forstwirtschaft.

Gruppe S 00. Begriffe und Bezeichnungen.

01. Technische Unterlagen.

02. Berechnungs- und agrotechnische Normen.

07. Sicherheitstechnik.

08. Verwendung und Betrieb.

09. Prüfverfahren. Verpackung. Kennzeichnung.

Klasse S 1. Feldkulturen.

Gruppe S 10. Klassifizierung, Nomenklatur und allgemeine Normen.

11. Samen und Pflanzmaterial für Feldkulturen.

12. Getreidekulturen.

13. Hülsenfrüchte.

14. Futtergräser. Heu. Stroh.

15. Kombi-Futter und andere Futtermittel.

19. Prüfverfahren. Verpackung [illegible]

Declassified and Approved For Release @ 50-Yr 2014/05/08 : CIA-RDP81-01043R003800010001-4

Declassified and Approved For Release @ 50-Yr 2014/05/08 : CIA-RDP81-01043R003800010001-4

Gruppe S 23. Ölpflanzen.

24. Zuckerkulturen.

25. Narkotische, aromatische, duftende, würzige und heilstragende Pflanzen.

26. Färberei- und Gerberei-Gewächse.

27. Kautschukhaltige Pflanzen.

28. Wasserpflanzen.

29. Prüfverfahren. Verpackung. Kennzeichnung.

Klasse S 3. Obstkulturen.

Gruppe S 30. Klassifizierung, Nomenklatur und allgemeine Normen.

31. Samen und Pflanzenmaterial für Obst- und Beerenkulturen.

39. Prüfverfahren. Verpackung. Kennzeichnung.

Klasse S 4. Gemüse und Blumen.

Gruppe S 40. Klassifizierung, Nomenklatur und allgemeine Normen.

41. Samen und Pflanzmaterial für Gemüse und Blumen.

49. Prüfverfahren. Verpackung. Kennzeichnung.

Klasse S. Sonstiges.

Declassified and Approved For Release @ 50-Yr 2014/05/08 : CIA-RDP81-01043R003800010001-4

Declassified and Approved For Release @ 50-Yr 2014/05/08 : CIA-RDP81-01043R003800010001-4

Klasse S 6. Seidenraupenzucht.

Gruppe S 60. Klassifizierung, Nomenklatur und allgemeine Normen.

63. Rohkokons.

69. Prüfverfahren. Verpackung. Kennzeichnung.

Klasse S 7. Viehzucht.

Gruppe S 70. Klassifizierung, Nomenklatur und allgemeine Normen.

71. Hausvieh.

72. Kaninchen und Erzeugnisse der Kaninchenzucht.

73. Felle von Karakulllämmern und sonstige Lammfelle.

74. Rohfelle für Schafspelze.

75. Rohhäute.

76. Wolle, Daunen.

77. Borsten. Haar. Knochen. Horn.

78. Geflügel und Erzeugnisse der Geflügelzucht.

[illegible]

Declassified and Approved For Release @ 50-Yr 2014/05/08 : CIA-RDP81-01043R003800010001-4

Declassified and Approved For Release @ 50-Yr 2014/05/08 : CIA-RDP81-01043R003800010001-4

Gruppe S 84. Häute von Meeressäugetieren und Fischen.

85. Rohmaterial für Wildleder.

86. Rohmaterial für Leder von Meeressäugetieren und Fischen.

87. Fischzucht (Inventar und Ausrüstungen.

89. Prüfverfahren, Verpackung, Kennzeichnung.

asse S 9. Forstwirtschaft und Agromelioration in der Forstwirtschaft.

Gruppe S 90. Klassifizierung, Nomenklatur und allgemeine Normen.

91. Aufforstung (Samenwirtschaft, Baumschulen, Agrotechnik bei Anpflanzungen, Pflanzmaterial usw.).

92. Waldanlagen (Tab. für die Sortenauswahl, die Handelsfähigkeit von Holz, Wildschutz, Grenzzeichen usw.).

93. Waldschutz (Mittel für den Waldschutz usw.).

94. Waldnutzung (Einschlagklassen, Holzmessung usw.).

95. Landwirtschaftliche Waldanlagen (Waldschutzstreifen, Befestigung von Sandflächen und Schluchten).

96. Melioration v[illegible] [illegible]flächen.

[illegible]

Declassified and Approved For Release @ 50-Yr 2014/05/08 : CIA-RDP81-01043R003800010001-4

Declassified and Approved For Release @ 50-Yr 2014/05/08 : CIA-RDP81-01043R003800010001-4

Abschnitt T. Wissenschaftlich-technische Terminologie, Bezeichnungen und Größen.

Klasse T 0. Allgemeine technische und betrieblich-technische Terminologie, Bezeichnungen und Größen.

Gruppe T 00. Allgemeine technische Terminologie, Bezeichnungen und Größen.

01. Metrologische Terminologie, Bezeichnungen und Maßeinheiten.

Klasse T 1. Mathematik.

Gruppe T 10. Allgemeine Fragen der Mathematik.

11. Arithmetik, Zahlentheorie.

12. Algebra. Vektorrechnung.

13. Geometrie.

14. Trigonometrie.

15. Darstellende Geometrie.

16. Analytische Geometrie.

17. Mathematische Analyse.

18. Rechenverfahren.

19. Mathematische Statistik.

Klasse T 2. Astronomie.

Gruppe T 20. Allgemeine Fragen der Astronomie.

Declassified and Approved For Release @ 50-Yr 2014/05/08 : CIA-RDP81-01043R003800010001-4

Declassified and Approved For Release @ 50-Yr 2014/05/08 : CIA-RDP81-01043R003800010001-4

sse T 3. Physik und Mechanik.

Gruppe T 30. Allgemeine Fragen der Physik und Mechanik.

31. Theoretische Mechanik. Mechanik fester Körper.

32. Flüssigkeiten. Hydromechanik. Hydraulik.

33. Gase. Mechanik der Gase. Pneumatik.

34. Schwingungs- und Wellenbewegungen. Vibration der Körper. Schall. Akustik.

35. Strahlung. Licht. Optik.

36. Wärme. Thermodynamik.

37. Elektrizität.

38. Magnetismus und Elektromagnetismus.

39. Molekular- und Atomphysik.

sse T 4. Geodäsie und Kartographie.

Gruppe T 40. Allgemeine Fragen der Geodäsie und Kartographie.

41. Triangulation und Nivellierung.

42. Gravimetrie.

43. Karthographie.

44. Geodäsie. Topografie. Kartenaufnahme. Landvermessung.

45. Luftbildaufnahmen.

Declassified and Approved For Release @ 50-Yr 2014/05/08 : CIA-RDP81-01043R003800010001-4

Declassified and Approved For Release @ 50-Yr 2014/05/08 : CIA-RDP81-01043R003800010001-4

Abschnitt U. Haushalts-, Gebrauchs- und Büroware.

Klasse U 0. Allgemeine Vorschriften und Normen für die kulturelle Betreuung und Verwaltungstechnik.

Gruppe U 00. Begriffe und Bezeichnungen.

01. Technische Unterlagen.

02. Berechnungs- und Entwurfsnormen.

07. Sicherheitstechnik.

08. Verwendung und Betrieb.

09. Prüfverfahren. Verpackung. Kennzeichnung.

Klasse U 1. Geschirr und Wirtschaftswaren.

Gruppe U 10. Klassifizierung, Nomenklatur und allgemeine Normen.

17. Wirtschaftsgeräte für allgemeinen Zweck.

18. Metallbeschläge und Metallwaren.

19. Prüfverfahren. Verpackung. Kennzeichnung.

Declassified and Approved For Release @ 50-Yr 2014/05/08 : CIA-RDP81-01043R003800010001-4

Declassified and Approved For Release @ 50-Yr 2014/05/08 : CIA-RDP81-01043R003800010001-4

Klasse U 3. Schreibwaren, Büroware und Bücher.

Gruppe U 30. Klassifizierung, Nomenklatur und allgemeine Normen.

33. Büromaschinen.

35. Bücher, Zeitschriften, Zeitungen.

39. Prüfverfahren. Verpackung. Kennzeichnung.

Klasse U 4. Musikinstrumente.

Gruppe U 40. Klassifizierung, Nomenklatur und allgemeine Normen.

46. Apparate zur Tonaufnahme und Tonwiedergabe.

49. Prüfverfahren. Verpackung. Kennzeichnung.

Klasse U 5. Theater-Ausrüstungen. Spielzeuge.

Gruppe U 50. Klassifizierung, Nomenklatur und allgemeine Normen.

59. Prüfverfahren. Verpackung. Kennzeichnung.

Klasse U 6. Sportzubehör.

Gruppe U 6[illegible]. Klassifiz[illegible]

Declassified and Approved For Release @ 50-Yr 2014/05/08 : CIA-RDP81-01043R003800010001-4

Declassified and Approved For Release @ 50-Yr 2014/05/08 : CIA-RDP81-01043R003800010001-4

Gruppe U 68. Ballspiele (Schuhwerk).

69. Prüfverfahren. Verpackung. Kennzeichnung.

Klasse U 7. Gegenstände der Verwaltungstechnik und des allgemeinen Gebrauchs.

Gruppe U 70. Klassifizierung, Nomenklatur und allgemeine Normen.

71. Organisation und Verwaltungstechnik.

72. Standards und ihre Gestaltung.

73. Schriftwechsel, Schriftführung, Archivwesen.

74. Maschinenschreiben. Stenographie.

75. Buchhaltung. [illegible] Durchschreibebuchführung.

76. Statistik. Kalkulation. Preislisten. Bewertungslisten.

77. Verlagsorgane [illegible] Verlagstechnik.

78. [illegible]

Declassified and Approved For Release @ 50-Yr 2014/05/08 : CIA-RDP81-01043R003800010001-4

Declassified and Approved For Release @ 50-Yr 2014/05/08 : CIA-RDP81-01043R003800010001-4

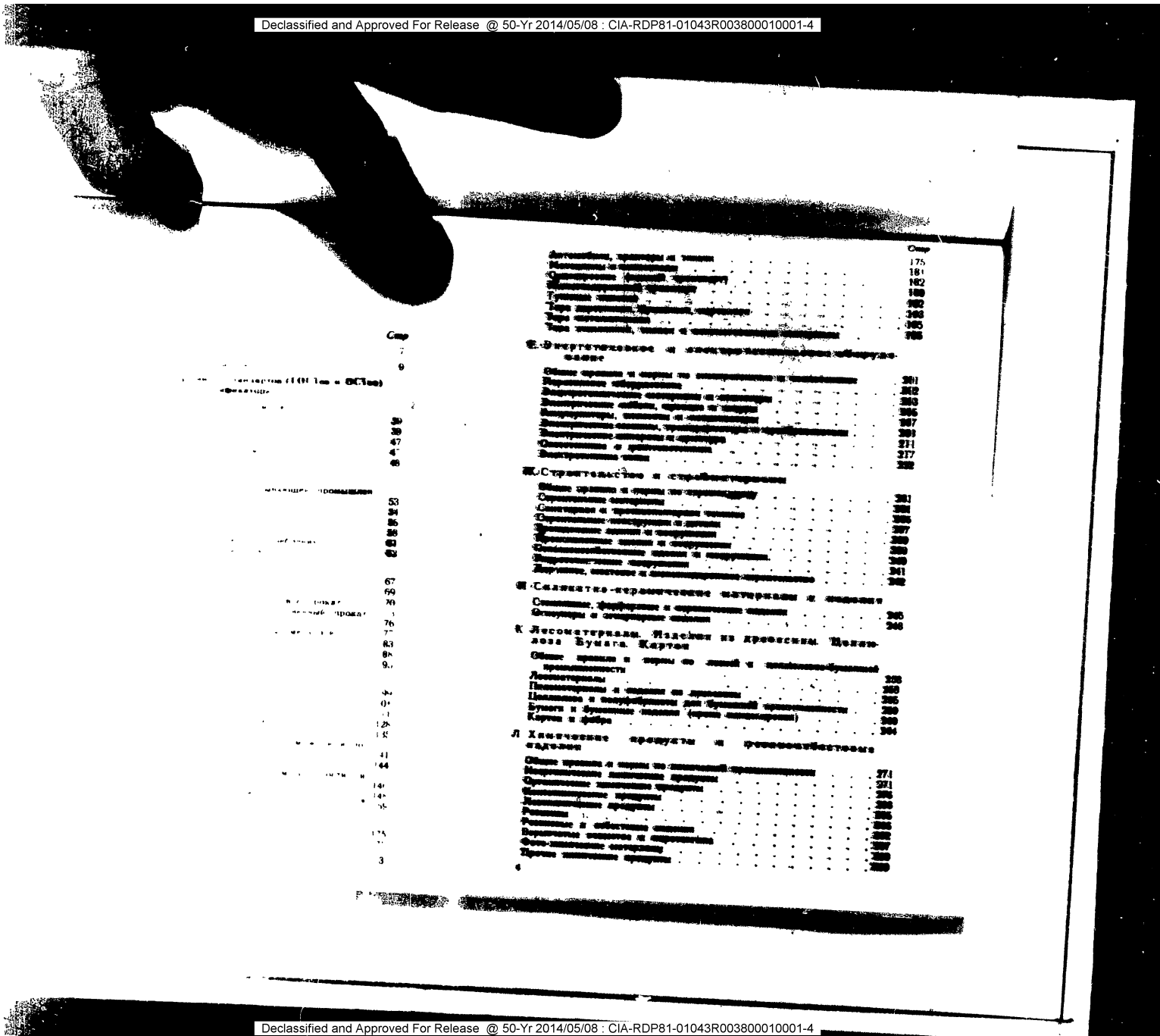

Declassified and Approved For Release @ 50-Yr 2014/05/08 : CIA-RDP81-01043R003800010001-4

Declassified and Approved For Release @ 50-Yr 2014/05/08 : CIA-RDP81-01043R003800010001-4

Стр

[illegible] материалы и изде[illegible]

[illegible] 307
[illegible] 308
[illegible] 310
[illegible] 313
[illegible] 316
[illegible] 318
[illegible] 318
[illegible] 324
[illegible] 328
[illegible] 331

[illegible] 337
[illegible] 338
[illegible] 343
[illegible] 346
[illegible] 348
[illegible] 349
[illegible] 350
[illegible] 353
[illegible] 354
[illegible] 354

[illegible] 361
[illegible] 362
[illegible] 364
[illegible] 366
[illegible] 367
[illegible] 369
[illegible] 371
[illegible] 371
[illegible] 371

[illegible] 377
[illegible] 379
[illegible] 379

[illegible] 385
[illegible] 385
[illegible] 387
[illegible] 389
[illegible] 389
[illegible] 390
[illegible] 392
[illegible] 395

Стр.

Математика 398
Астрономия 398
Физика и механика 398

У. Изделия культурно-бытового назначения и техника управления

Посудо-хозяйственные товары 403
Предметы домашнего обихода 403
Писчебумажные и [illegible] 403
Музыкальные инструменты 404
Предметы физической культуры и спорта 404
Техника управлений и бытового обслуживания 405

Перечень действующих Государственных Стандартов (ГОСТов и ОСТов) по объектам в алфавитном порядке 409

Перечень действующих Государственных Стандартов (ГОСТов и ОСТов) в порядке номеров 453

ГОСТ 455
ОСТ 503
ОСТ ВКС 505
ОСТ (с 10 000) 505
ОСТ (с 20 000) 506
ОСТ (с 30 000) 507
ОСТ (с 40 000) 508
ОСТ (с 80 000) 509
ОСТ (с 90 000) 509
ОСТ НКВТ 509
ОСТ КЗ СНК 510
ОСТ НКЗаг 511
ОСТ НКЛП 511
ОСТ НКЛес 512
ОСТ НКМ 512
ОСТ НКММП 512
ОСТ НКПП 513
ОСТ НКПС 513
ОСТ НКРП 513
ОСТ НКСнаб 514
ОСТ НКСМ 514
ОСТ НКТМ 514
ОСТ НКТП 514
ОСТ ЦМ 515
ОСТ ЦДТ 515

В первой части Указателя [illegible] по [illegible] ванию, как правило, в алфавитном порядке, в [illegible] жной группы. Характер стандарта («Классификация», «Бонн[illegible] условия», «Методы испытаний» и т. д.) указывается вслед [illegible] в том случае, если стандарт [illegible]

Вторая часть Указателя [illegible] части Указателя [illegible] ствующих стандартов по [illegible]

Declassified and Approved For Release @ 50-Yr 2014/05/08 : CIA-RDP81-01043R003800010001-4

Declassified and Approved For Release @ 50-Yr 2014/05/08 : CIA-RDP81-01043R003800010001-4

...ом, и лесному хозяйству
385
387
389
389
390
392
395
...значения и ве-
...ермины обозначения и ве-
398

...ВИЕ

...являются единственной формой ...ы к применению во всех ... всеми организациями и ...бликанского и местного подчи-

...танавливаются с целью обеспе- ...промышленной и сельскохозяйствен- ... взаимозаменяемости деталей и ... улучшения использования ме- ...ливо и снижения расхода их, а ...окращения сроков проектирова- ...ных видов продукции

...на промышленную и сельскохозяй- ... Комитетом стандартов, мер ... Министров СССР

...тандарты утверждаются ...тавии с годовыми планами ...ельными решениями Совета

...роительные материалы, ... Государственным комите- ...ам строительства

...сударственные стандарты ... в ... августа 1940 года

...ействующие (на 1/V 1957 г.) ... и ОСТы) утвержденные ...тандартов в СССР

...там в «Указателе 1957 г.» ...ным в 1949 г. «Классифика- ... и который внесены некото-

...ставлен в трех частях ...Тов и ОСТов по раз- ...ии помещенным в начале

... в алфавитном порядке

...ующих стандартов

Declassified and Approved For Release @ 50-Yr 2014/05/08 : CIA-RDP81-01043R003800010001-4

Declassified and Approved For Release @ 50-Yr 2014/05/08 : CIA-RDP81-01043R003800010001-4

КЛАССИФИКАТОР ГОСУДАРСТВЕННЫХ СТАНДАРТОВ

ОСНОВНЫЕ ДЕЛЕНИЯ

Раздел А. Горное дело. Полезные ископаемые
» Б. Нефтяные продукты
» В. Металлы и металлические изделия
» Г. Машины, оборудование и инструмент
» Д. Транспортные средства и тара
» Е. Энергетическое и электротехническое оборудование
» Ж. Строительство и стройматериалы
» И. Силикатно-керамические материалы и изделия
» К. Лесоматериалы. Изделия из древесины. Целлюлоза. Бумага. Картон
» Л. Химические продукты и резино-асбестовые изделия
» М. Текстильные и кожевенные материалы и изделия
» Н. Пищевые и вкусовые продукты
» П. Контрольно-измерительные приборы и аппараты
» Р. Здравоохранение. Предметы санитарии и гигиены
» С. Сельское и лесное хозяйство
» Т. Научно-технические термины, обозначения и величины
» У. Изделия культурно-бытового назначения и техника управления

Класс А5. [illegible]

A50 Классификация, [illegible]
A51 Глины. Шпат. Каолин
A52 Сланцы
A53 Каменная соль. Гипсиды. Сульфаты
A54 Фосфаты. Апатиты
A55 Наждак. Корунд
A56 Сера и сернистые соединения
A57 Тальк. Магнезит. Доломит. Асбест. Слюда
A59 Методы испытаний. Упаковка. Маркировка

Declassified and Approved For Release @ 50-Yr 2014/05/08 : CIA-RDP81-01043R003800010001-4

Declassified and Approved For Release @ 50-Yr 2014/05/08 : CIA-RDP81-01043R003800010001-4

Группы

Класс А5 Прочие неметаллические ископаемые

А50 Классификация, номенклатура и общие нормы
А51 Глины Шпат Кварцы
А52 Силикаты
А53 Каменная соль. Галоиды. Сульфаты
А54 Фосфаты Апатиты
А55 Наждак Корунд
А56 Сера и серистые соединения
А57 Тальк Магнезит Доломит. Асбест. Слюда
А59 Методы испытаний. Упаковка. Маркировка

Раздел Б. НЕФТЯНЫЕ ПРОДУКТЫ

Класс Б0. Общие правила и нормы по нефтеперерабатывающей промышленности

Б00 Термины и обозначения
Б01 Техническая документация
Б02 Нормы расчета и проектирования
Б07 Техника безопасности
Б08 Применение и эксплуатация
Б09 Методы испытаний. Упаковка. Маркировка

Класс Б1. Топливо жидкое и газообразное

Б10 Классификация, номенклатура и общие нормы
Б11 Газы горючие
Б12 Топливо карбюраторное
Б13 Топливо дизельное
Б15 Топливо котельное
Б17 Топливо для двигателей различного назначения
Б19 Методы испытаний. Упаковка. Маркировка

Класс Б2 Масла смазочные

Б20 Классификация, номенклатура и общие нормы
Б21 Масла моторные
Б22 Масла индустриальные
Б23 Масла турбинные
Б24 Масла компрессорные
Б25 Масла для паровых машин
Б26 Масла трансмиссионные и для грубых механизмов
Б27 Масла для двигателей различного назначения
Б28 Масла регенерированные
Б29 Методы испытаний. Упаковка. Маркировка

Класс Б3. Смазки

Б30 Классификация, номенклатура и общие нормы
Б31 Смазки универсальные
Б32 Смазки индустриальные
Б33 Смазки автотракторные
Б34 Смазки различного назначения
Б35 Смазки железнодорожные
Б36 Смазки морские
Б37 Смазки для двигателей различного назначения
Б39 Методы испытаний. Упаковка. Маркировка

Класс Б4. Нефтепродукты промышленного и бытового потребления

Б40 Классификация, номенклатура и общие нормы
Б41 Растворители

Declassified and Approved For Release @ 50-Yr 2014/05/08 : CIA-RDP81-01043R003800010001-4

Declassified and Approved For Release @ 50-Yr 2014/05/08 : CIA-RDP81-01043R003800010001-4

Группы

Класс В4 Изделия из черных металлов для ж.-д. транспорта

В40 Классификация, номенклатура и общие нормы
В41 Бандажи. Колеса. Оси
В42 Рельсы. Накладки. Подкладки
В49 Методы испытаний. Упаковка. Маркировка

Класс В5. Цветные металлы и их сплавы. Прокат из цветных металлов

В50 Классификация, номенклатура и общие нормы
В51 Цветные металлы и их сплавы (кроме редких)
В52 Сортовой и фасонный прокат
В53 Листы и полосы
В54 Ленты
В55 Прутки
В56 Твердые сплавы, металлокерамические изделия и порошки металлические
В57 Вторичные цветные металлы, сплавы и отходы
В59 Методы испытаний. Упаковка. Маркировка

Класс В6. Трубы металлические и трубные изделия

В60 Классификация, номенклатура и общие нормы
В61 Трубы из черных металлов и фасонные литые и соединительные части к ним
В62 Трубы стальные и соединительные части к ним
В64 Трубы из цветных металлов и сплавов
В66 Баллоны стальные
В69 Методы испытаний. Упаковка. Маркировка

Класс В7. Проволока и проволочные изделия

В70 Классификация, номенклатура и общие нормы
В71 Проволока стальная низкоуглеродистая
В72 Проволока стальная средне- и высокоуглеродистая
В73 Проволока стальная легированная
В74 Проволока из цветных металлов и их сплавов
В75 Канаты стальные
В76 Сетки металлические
В78 Прочие проволочные изделия
В79 Методы испытаний Упаковка. Маркировка

Класс В8. Литейные отливки различных металлов

В80 Классификация, номенклатура и общие нормы
В81 Отливки чугунные (серого и ковкого чугуна)
В82 Отливки стальные
В83 Отливки со специальными свойствами (чугунные и стальные)
В84 Отливки из цветных металлов и сплавов
В89 Методы испытаний Упаковка. Маркировка

Раздел Г МАШИНЫ, ОБОРУДОВАНИЕ И ИНСТРУМЕНТ

Класс Г0 Общие правила и нормы по машиностроению

Г00 Термины и обозначения
Г01 Техническая документация. Чертежи
Г02 Нормы расчета и проектирования
Г07 Техника безопасности
Г08 Применение и эксплуатация
Г09 Методы испытаний Упаковка Маркировка

Г64
Г65
Г69 Методы испытаний. Упаковка. Маркировка

Класс Г6. Машины и оборудование для легкой промышленности

Г60 Классификация, номенклатура и общие нормы

Declassified and Approved For Release @ 50-Yr 2014/05/08 : CIA-RDP81-01043R003800010001-4

Declassified and Approved For Release @ 50-Yr 2014/05/08 : CIA-RDP81-01043R003800010001-4

Раздел Г МАШИНЫ, ОБОРУДОВАНИЕ И ИНСТРУМЕНТ

Класс Г0 Общие правила и нормы по машиностроению

Г00 Термины и обозначения
Г01 Техническая документация. Чертежи
Г02 Нормы расчета и проектирования
Г07 Техника безопасности
Г08 Применение и эксплуатация
Г09 Методы испытаний Упаковка Маркировка

Группы
Г54 Машины и оборудование для целлюлозно-бумажной промышленности
Г55 Машины и оборудование для полиграфической промышленности
Г59 Методы испытаний Упаковка Маркировка

Класс Г6 Машины и оборудование для легкой промышленности

Г60 Классификация, номенклатура и общие нормы
Г61 Машины и оборудование для первичной обработки волокна
Г62 Машины и оборудование для прядения, ткачества и крашения
Г63 Машины и оборудование для изготовления искусственного волокна
Г64 Машины и оборудование для швейной промышленности
Г65 Машины и оборудование для трикотажной промышленности
Г66 Машины и оборудование для кожевенной и обувной промышленности
Г67 Машины и оборудование для стекольной промышленности
Г69 Методы испытаний Упаковка Маркировка

Класс Г7 Машины и оборудование для пищевой промышленности и торговли

Г70 Классификация, номенклатура и общие нормы
Г71 Машины и оборудование для мясной, мясоконсервной, рыбной и рыбоконсервной промышленности
Г72 Машины и оборудование для молочной, молочно-консервной, маслодельной, сыродельной, маргариновой и маслобойной промышленности
Г73 Машины и оборудование для мукомольной, крупяной, комбикормовой, хлебопекарной, макаронной, дрожжевой промышленности и элеваторного хозяйства
Г74 Машины и оборудование для сахарной, кондитерской и промыслопаточной промышленности
Г75 Машины и оборудование для спиртовой, ликерно-водочной, пивоварной, ликеворонной и безалкогольной промышленности
Г76 Машины и оборудование для плодоовощеконсервной и пищеконцентратной промышленности
Г77 Машины и оборудование для жировой, парфюмерно-косметической и костеобрабатывающей, соляной, чайной, табачной, витаминной промышленности
Г78 Машины и оборудование для предприятий общественного питания и торговли
Г79 Методы испытаний Упаковка Маркировка

Класс Г8. Машины и оборудование универсального применения

Г80 Классификация, номенклатура и общие нормы
Г81 Станки металлообрабатывающие
Г82 Машины для перемещения газов и жидкостей (насосы, компрессоры, вентиляторы, воздуходувки)
Г83 Кузнечно-прессовое оборудование
Г84 Двигатели (кроме транспортных и паросиловых)
Г85 Оборудование для автогенной сварки и резки
Г86 Подъемно-транспортное оборудование
Г87 Машины и оборудование по холодильной технике
Г88 Противопожарные машины, оборудование и инвентарь
Г89 Методы испытаний Упаковка Маркировка

Класс Г9. Сельскохозяйственные машины и с.-х. инвентарь

Г90 Классификация, номенклатура и общие нормы
Г91 Общие детали, узлы и приспособления сельскохозяйственных машин

Declassified and Approved For Release @ 50-Yr 2014/05/08 : CIA-RDP81-01043R003800010001-4

Declassified and Approved For Release @ 50-Yr 2014/05/08 : CIA-RDP81-01043R003800010001-4

...ительные машины.
... и кормоперерабатываю-
... и инвентарь
... и мелиоративными сельскоховяй-
...
...ка и тара
...
...транспорту
...
...
...

Declassified and Approved For Release @ 50-Yr 2014/05/08 : CIA-RDP81-01043R003800010001-4

Д80 Классификация, номенклатура и общие нормы
Д81 Ящики, короба и банки металлические
Д82 Бочки и барабаны металлические
Д86 Контейнеры металлические
Д89 Методы испытаний. Упаковка. Маркировка

Класс Д9. Тара стеклянная, звания и вспомогательные материалы

Д90 Классификация, номенклатура и общие нормы
Д91 Банки стеклянные
Д92 Бутыли и бутылки стеклянные
Д96 Мешки тканые и тканы упаковочные
Д97 Клебка, шпильки, этикетки, ярлыки и т. д.
Д99 Методы испытаний. Упаковка. Маркировка

Раздел Е. ЭНЕРГЕТИЧЕСКОЕ И ЭЛЕКТРОТЕХНИЧЕСКОЕ ОБОРУДОВАНИЕ

Класс Е0. Общие правила и нормы по электротехнике и теплотехнике

Е00 Термины и обозначения
Е01 Техническая документация

Класс Е6. Электрические машины, трансформаторы и преобразователи

Е60 Классификация, номенклатура и общие нормы
Е61 Электродвигатели
Е62 Генераторы
Е63 Агрегаты
Е64 Трансформаторы
Е65 Преобразователи и выпрямители
Е69 Методы испытаний. Упаковка. Маркировка

Класс Е7. Электрические аппараты и арматура

Е70 Классификация, номенклатура и общие нормы
Е71 Аппараты напряжением до 500 в
Е72 Аппараты напряжением свыше 500 в
Е73 Аппараты электросварочные
Е74 Аппараты для электрической связи
Е75 Электрические печи и электронагревательные приборы
Е76 Аппараты различного назначения
Е77 Арматура для кабельных и воздушных линий передач
Е78 Арматура различного назначения
Е79 Методы испытаний. Упаковка. Маркировка

Класс Е8. Светотехника и рентгенотехника

Е80 Классификация, номенклатура и общие нормы
Е81 Лампы электрические осветительные
Е82 Лампы электрические различного назначения (радиолампы и т. д.)
Е83 Светотехническая аппаратура и арматура
Е84 Рентгеновская аппаратура и арматура
Е89 Методы испытаний. Упаковка. Маркировка

Класс Е9. Электротехника связи

Е90 Классификация, номенклатура и общие нормы
Е91 Телеграфные устройства
Е92 Телефонные устройства
Е93 Радиотехнические устройства
Е94 Прочие виды связи и сигнализация
Е97 Оборудование и приспособления связи
Е99 Методы испытаний. Упаковка. Маркировка

Раздел Ж. СТРОИТЕЛЬСТВО И СТРОЙМАТЕРИАЛЫ

Класс Ж0. Общие правила и нормы по строительству

Ж00 Термины и обозначения
Ж01 Техническая документация. Строительные чертежи
Ж02 Нормы расчета и проектирования
Ж07 Техника безопасности
Ж08 Применение и эксплуатация
Ж09 Методы испытаний. Упаковка. Маркировка

Класс Ж1. Строительные материалы

Ж10 Классификация, номенклатура и общие нормы
Ж11 Стеновые материалы
Ж12 Вяжущие материалы
Ж13 Бетоны и растворы
Ж14 Кровельные и гидроизоляционные материалы
Ж15 Изоляционные строительные материалы
Ж16 Отделочные и облицовочные материалы
Ж17 Заполнители неорганические и органические

Declassified and Approved For Release @ 50-Yr 2014/05/08 : CIA-RDP81-01043R003800010001-4

Declassified and Approved For Release @ 50-Yr 2014/05/08 : CIA-RDP81-01043R003800010001-4

Группы

Ж74 Каналы. Шлюзы. Портовые сооружения
Ж75 Малоподвод. Защита и укрепление берегов
Ж76 Земляные работы и [illegible] работы
Ж77 Плотины и водоемы

Класс Ж8. Дорожное, мостовое и железнодорожное строительство

Ж80 Классификация, номенклатура и общие нормы
Ж81 Дорожно-строительство
Ж82 Мостовое строительство
Ж83 Железнодорожное строительство
Ж84 Строительство метро
Ж85 Канатные дороги. Фуникулеры

Раздел И. СИЛИКАТНО-КЕРАМИЧЕСКИЕ МАТЕРИАЛЫ И ИЗДЕЛИЯ

Класс И0. Общие правила и нормы по силикатно-керамической промышленности

И00 Термины и обозначения
И01 Техническая документация
И02 Нормы расчетов и проектирования
И07 Техника безопасности
И08 Применение и эксплуатация
И09 Методы испытаний. Упаковка. Маркировка

Класс И1. Стеклянные, фарфоровые и керамические изделия

И10 Классификация, номенклатура и общие нормы
И11 Стекло и стеклянные изделия технические и строительные
И12 Изделия стеклянные химико-лабораторные
И13 Изделия фарфоровые лабораторные и технические
И14 Изделия из кварца
И15 Изделия керамические (кислотоупорные и другие)
И16 Изделия из стеклянного волокна
И19 Методы испытаний. Упаковка. Маркировка

Класс И2. Огнеупоры и огнеупорные изделия

И20 Классификация, номенклатура и общие нормы
И21 Кремнеземистые изделия (динасовые)
И22 Шамотные и полукислые изделия
И23 Высокоглиноземистые изделия
И24 Щелочно-земельные (магнезиальные изделия)
И25 Щелочно-земельно-силикатные изделия
И26 Хромосодержащие изделия
И27 Углеродосодержащие изделия
И28 Прочие огнеупорные изделия (не вошедшие в другие группы)
И29 Методы испытаний. Упаковка. Маркировка

Раздел К ЛЕСОМАТЕРИАЛЫ. ИЗДЕЛИЯ ИЗ ДРЕВЕСИНЫ. ЦЕЛЛЮЛОЗА. БУМАГА. КАРТОН

Класс К0. Общие правила и нормы по лесной и целлюлозно-бумажной промышленности

К00 Термины и обозначения
К01 Техническая документация
К02 Нормы расчета и проектирования
К07 Техника безопасности

Л08 Применение и эксплуатация
Л09 Методы испытаний. Упаковка. Маркировка

Класс Л1. Неорганические химические продукты

Л10 Классификация, номенклатура и общие нормы
Л11 Газы и инертные вещества
Л12 Кислоты
Л13 Щелочи
Л14 Соли
Л15 Удобрения
Л16 Средства борьбы с вредителями сельского хозяйства
Л17 Окислители
Л18 Пигменты и краски
Л19 Методы испытаний. Упаковка. Маркировка

Класс Л2. Органические химические продукты

Declassified and Approved For Release @ 50-Yr 2014/05/08 : CIA-RDP81-01043R003800010001-4

Declassified and Approved For Release @ 50-Yr 2014/05/08 : CIA-RDP81-01043R003800010001-4

И28 Прочие отнесенные изделия (не вошедшие в другие группы)
И29 Методы испытаний. Упаковка. Маркировка

Раздел . ЛЕСОМАТЕРИАЛЫ, ИЗДЕЛИЯ ИЗ ДРЕВЕСИНЫ. ЦЕЛЛЮЛОЗА. БУМАГА. КАРТОН

Класс К0. Общие правила и нормы по лесной и целлюлозно-бумажной промышленности

К00 Термины и определения
К01 Техническая документация
К02 Нормы расчета и проектирования
К07 Техника безопасности

Л08 Нормы расчета и проектирования
Л07 Техника безопасности
Л06 Применение и эксплуатация
Л09 Методы испытаний. Упаковка. Маркировка

Класс Л1. Неорганические химические продукты

Л10 Классификация, номенклатура и общие нормы
Л11 Газы и концентрированные кислоты
Л12 Кислоты
Л13 Щелочи
Л14 Соли
Л15 Удобрения
Л16 Средства борьбы с вредителями сельского хозяйства
Л17 Окислители
Л18 Пигменты и краски
Л19 Методы испытаний. Упаковка. Маркировка

Класс Л2. Органические химические продукты

Л20 Классификация, номенклатура и общие нормы
Л21 Органические полупродукты
Л22 Промежуточные продукты для красителей
Л23 Красители
Л24 Лаки и эмали
Л25 Органические растворители, олифы, грунтовки
Л26 Изделия из пластмасс
Л27 Искусственные смолы и волокна, пластмассы и пластификаторы
Л28 Ускорители и противостарители
Л29 Методы испытаний. Упаковка. Маркировка

Класс Л3. Коксохимические продукты

Л30 Классификация, номенклатура и общие нормы
Л31 Кокс
Л32 Коксохимические продукты
Л39 Методы испытаний. Упаковка. Маркировка

Класс Л4. Лесохимические продукты

Л40 Классификация, номенклатура и общие нормы
Л41 Сырье лесохимической промышленности
Л42 Продукты сухой перегонки древесины
Л43 Канифольно-скипидарные продукты
Л44 Эфирные масла (лесохимические)
Л45 Дубильные вещества
Л49 Методы испытаний. Упаковка. Маркировка

Класс Л5. Реактивы

Л50 Классификация, номенклатура и общие нормы
Л51 Неорганические реактивы
Л52 Органические реактивы
Л53 Индикаторы и вспомогательные растворы
Л59 Методы испытаний. Упаковка. Маркировка

Класс Л6. Резиновые и асбестовые изделия

Л60 Классификация, номенклатура и общие нормы
Л61 Сырье для резиновой промышленности
Л62 Шины
Л63 Резиновые технические изделия

Declassified and Approved For Release @ 50-Yr 2014/05/08 : CIA-RDP81-01043R003800010001-4

Declassified and Approved For Release @ 50-Yr 2014/05/08 : CIA-RDP81-01043R003800010001-4

Группы

M21 Меховые шкурки и мехи выделанные
M22 Воротники. Горжеты
M23 Меховая одежда
M26 Перчатки и рукавицы меховые
M27 Головные уборы меховые
M28 Прозодежда, спецодежда и форменная одежда меховая
M29 Методы испытаний. Упаковка. Маркировка

Класс M3. Швейные изделия

M30 Классификация, номенклатура и общие нормы
M38 Прозодежда, спецодежда и форменная одежда из тканей
M39 Методы испытаний. Упаковка. Маркировка

Класс M4. Трикотажные изделия (кроме изделий, вырабатываемых предприятиями местной промышленности и кооперативных организаций)

M40 Классификация, номенклатура и общие нормы
M41 Трикотажные полотна и пряжа для трикотажной промышленности
M42 Бельевые трикотажные изделия
M43 Верхние трикотажные изделия
M44 Чулочно-носочные изделия
M45 Перчаточные изделия
M46 Платочно-шарфовые изделия
M47 Головные уборы из трикотажа
M48 Прозодежда, спецодежда и форменная одежда трикотажная
M49 Методы испытаний. Упаковка. Маркировка

Класс M5. Галантерейные изделия

M50 Классификация, номенклатура и общие нормы
M59 Методы испытаний. Упаковка. Маркировка

Класс M6. Ткани хлопчатобумажные и штучные изделия

M60 Классификация, номенклатура и общие нормы
M61 Хлопок-волокно, промышленная пряжа и угары
M62 Нитки хлопчатобумажные
M63 Ткани хлопчатобумажные бытового назначения
M66 Штучные хлопчатобумажные изделия
M67 Ткани хлопчатобумажные мебельные и декоративные
M68 Ткани и изделия хлопчатобумажные технического назначения
M69 Методы испытаний. Упаковка. Маркировка

Класс M7. Ткани из лубяных волокон и штучные изделия

M70 Классификация, номенклатура и общие нормы
M71 Лубяные волокна промышленные и пряжа
M72 Нитки льняные
M73 Ткани льняные бытового назначения
M76 Штучные изделия из лубяных волокон
M77 Ткани из лубяных волокон мебельные и декоративные
M78 Ткани и изделия технического назначения из лубяных волокон
M79 Методы испытаний. Упаковка. Маркировка

Группы

Класс H3. Мукомольно-крупяная продукция и хлебопекарные изделия

H30 Классификация, номенклатура и общие нормы
H31 Мука. Дрожжи
H32 Хлеб и хлебобулочные изделия (кроме национальных сортов а также пирогов, пирожков и пончиков)
H34 Крупяные продукты
H39 Методы испытаний. Упаковка. Маркировка

Класс H4. Сахар, кондитерские изделия и крахмало-паточные продукты

H40 Классификация, номенклатура и общие нормы
H41 Сахар
H43 Крахмало-паточные продукты
H48 Побочные продукты сахарной и крахмало-паточной промышленности

Declassified and Approved For Release @ 50-Yr 2014/05/08 : CIA-RDP81-01043R003800010001-4

Declassified and Approved For Release @ 50-Yr 2014/05/08 : CIA-RDP81-01043R003800010001-4

[illegible]

M69 Методы испытаний. Упаковка. Маркировка

Класс M7. Ткани из лубяных волокон и штучные изделия

M70 Классификация, номенклатура и общие нормы
M71 Лубяные [illegible] промышленные и пряжа
M72 [illegible]
M73 Ткани [illegible] бытового назначения
M76 Штучные изделия из лубяных волокон
M77 Ткани из лубяных волокон мебельные и декоративные
M78 Ткани и изделия технического назначения из лубяных волокон
M79 Методы испытаний. Упаковка. Маркировка

Группы

Класс H3. Мукомольно-крупяная продукция и хлебопекарные изделия

H30 Классификация, номенклатура и общие нормы
H31 Мука. Дрожжи
H32 Хлеб и хлебобулочные изделия (кроме национальных сортов а также пирогов, пирожков и пончиков)
H34 Крупяные продукты
H39 Методы испытаний. Упаковка. Маркировка

Класс H4. Сахар, кондитерские изделия и крахмало-паточные продукты

H40 Классификация, номенклатура и общие нормы
H41 Сахар
H43 Крахмало-паточные продукты
H48 Побочные продукты сахарной и крахмало-паточной промышленности
H49 Методы испытаний. Упаковка. Маркировка

Класс H5. [illegible] продукты

H50 Классификация, номенклатура и общие нормы
H56 Чай. Кофе. Какао
H59 Методы испытаний. Упаковка. Маркировка

Класс H6. Маслобойные и жировые продукты

H60 Классификация, номенклатура и общие нормы
H61 Маргарин
H62 Масла растительные пищевые и технические
H65 Масла эфирные
H66 Побочные продукты маслобойной промышленности
H69 Методы испытаний. Упаковка. Маркировка

Класс H7 Вина и напитки

H70 Классификация, номенклатура и общие нормы
H74 Спирт и водка
H79 Методы испытаний. Упаковка. Маркировка

Класс H8. Табачные изделия

H80 Классификация, номенклатура и общие нормы
H81 Махорка. Табак
H82 Папиросы. Сигареты
H88 Прочие продукты табачной промышленности
H89 Методы испытаний. Упаковка. Маркировка

Класс H9. Вкусовые консервирующие и склеивающие вещества

H90 Классификация, номенклатура и общие нормы
H91 Пищевые эссенции, пиелоты, красители и наполнители
H95 Соль поваренная

Declassified and Approved For Release @ 50-Yr 2014/05/08 : CIA-RDP81-01043R003800010001-4

Declassified and Approved For Release @ 50-Yr 2014/05/08 : CIA-RDP81-01043R003800010001-4

Группы

Класс П4. Оптические и оптико-механические приборы

П40 Классификация, номенклатура и общие нормы
П41 Оптико-механические измерительные приборы
П42 Геодезические приборы
П43 Микроскопы, лупы и прочие увеличительные приборы
П44 Измерители излучений, имеющих оптику (актинометры и т. д.)
П45 Телескопические наблюдательные приборы
П46 Оптические приборы для коррекции, защиты и исследования глаза
П47 Осветительные приборы, приборы для проекции и светофильтры
П49 Методы испытаний. Упаковка. Маркировка

Класс П5. Магнитные, акустические и гидроскопические приборы

П50 Классификация, номенклатура и общие нормы
П51 Бусоли и компасы переносные
П52 Компасы навигационные
П53 Приборы для определения магнитных свойств материалов
П54 Приборы для магнитных измерений
П55 Прочие магнитные приборы
П56 Приборы для измерения параметров звука
П57 Гидроскопические приборы
П59 Методы испытаний. Упаковка. Маркировка

Класс П6. Измерительные приборы физико-химического характера и лабораторное оборудование

П60 Классификация, номенклатура и общие нормы
П61 Ареометрия
П62 Приборы для определения вязкости масс
П63 Газоанализаторы
П64 Приборы для определения влажности
П65 Лабораторное оборудование
П66 Приборы и меры стеклянные
П69 Методы испытаний. Упаковка. Маркировка

Класс П7. Регулирование. Автоматика и телемеханика

П70 Классификация, номенклатура и общие нормы
П71 Регуляторы непосредственного действия
П72 Пневматические регуляторы
П73 Гидравлические регуляторы
П74 Электрические регуляторы
П76 Автоматические приборы и аппараты различного назначения
П77 Бытовые автоматы
П79 Методы испытаний. Упаковка. Маркировка

Класс П8. Приборы счетно-аналитические, пишущие и чертежные

П80 Классификация, номенклатура и общие нормы
П81 Счетные машины
П82 Контролирующие и регистрационные аппараты
П83 Множительные машины
П84 Пишущие машины
П85 Копировальные приборы, адресографы
П86 Штемпелевальные приборы. Компостеры. Нумераторы
П87 Чертежный инструмент
П89 Методы испытаний. Упаковка. Маркировка

Класс П9. Кинематографическая и фотографическая аппаратура

П90 Классификация, номенклатура и общие нормы
П91 Аппаратура для киносъемок

Группы

Р66 Плоды. Ягоды
Р67 Семена
Р68 Сырье разного происхождения
Р69 Методы испытаний. Упаковка. Маркировка

Раздел С. СЕЛЬСКОЕ И ЛЕСНОЕ ХОЗЯЙСТВО

Класс С0. Общие правила и нормы по сельскому и лесному хозяйству

С00 Термины и обозначения
С01 Техническая документация
С02 Нормы расчета и агротехнические нормы
С07 Техника безопасности
С08 Применение и эксплуатация

Declassified and Approved For Release @ 50-Yr 2014/05/08 : CIA-RDP81-01043R003800010001-4

Declassified and Approved For Release @ 50-Yr 2014/05/08 : CIA-RDP81-01043R003800010001-4

...устройства к ним

...ительные приборы

...общие нормы

...и количества

...тивления

...электрического тока и сдвига фаз

...амплитудации

...измерительные

...приборы

...обработки фото

...фии и фотографии

...МЕТЫ САНИТАРИИ

...хранению

...ические товары

...медицинских учреждений

...борудование

П77 ...

П79 Методы испытаний. Упаковка. Маркировка

Класс П8. Приборы очерко-аналитические, пишущие и чертежные

П80 Классификация, номенклатура и общие нормы
П81 Счетные машины
П82 Контролирующие и регистрационные аппараты
П83 Множительные машины
П84 Пишущие машины
П85 Копировальные приборы, адресографы
П86 Штемпелевальные приборы. Компостеры. Нумераторы
П87 Чертежный инструмент
П89 Методы испытаний. Упаковка. Маркировка

Класс П9. Кинематографическая и фотографическая аппаратура

П90 Классификация, номенклатура и общие нормы
П91 Аппаратура для киносъемок

Группа

Р66 Плоды. Ягоды
Р67 Семена
Р68 Сырье разного происхождения
Р69 Методы испытаний. Упаковка. Маркировка

Раздел С. СЕЛЬСКОЕ И ЛЕСНОЕ ХОЗЯЙСТВО

Класс С0. Общие правила и нормы по сельскому и лесному хозяйству

С00 Термины и обозначения
С01 Техническая документация
С02 Нормы расчета и агротехнические нормы
С07 Техника безопасности
С08 Применение и эксплуатация
С09 Методы испытаний. Упаковка. Маркировка

Класс С1. Полевые культуры

С10 Классификация, номенклатура и общие нормы
С11 Семена и посадочный материал полевых культур
С12 Зерновые культуры
С13 Бобовые культуры
С14 Кормовые травы. Сено. Солома
С15 Комбикорма и другие кормовые средства
С19 Методы испытаний. Упаковка. Маркировка

Класс С2. Технические культуры

С20 Классификация, номенклатура и общие нормы
С21 Семена и посадочный материал технических культур
С22 Волокнистые культуры
С23 Масличные культуры
С24 Сахаристые культуры
С25 Наркотические, ароматические, душистые, пряные и медоносные растения
С26 Красильные и дубильные растения
С27 Каучуконосы
С28 Водоросли
С29 Методы испытаний. Упаковка. Маркировка

Класс С3. Плодовые и ягодные культуры

С30 Классификация, номенклатура и общие нормы
С31 Семена и посадочный материал плодовых и ягодных культур
С39 Методы испытаний. Упаковка. Маркировка

Класс С4. Овощные культуры и цветы

С40 Классификация, номенклатура и общие нормы
С41 Семена и посадочный материал овощных культур и цветов
С49 Методы испытаний. Упаковка. Маркировка

Declassified and Approved For Release @ 50-Yr 2014/05/08 : CIA-RDP81-01043R003800010001-4

Declassified and Approved For Release @ 50-Yr 2014/05/08 : CIA-RDP81-01043R003800010001-4

Группы

T12 Алгебра. Векторные исчисления
T13 Геометрия
T14 Тригонометрия
T15 Начертательная геометрия
T16 Аналитическая геометрия
T17 Анализ математический
T18 Способы вычислений
T19 Математическая статистика

Класс T2. Астрономия

T20 Общие вопросы по астрономии
T21 Астрономия
T23 Космография
T27 Применение астрономии к мореплаванию, авиации и т. д.
T28 Хронология и измерение времени

Класс T3. Физика и механика

T30 Общие вопросы по физике и механике
T31 Теоретическая механика. Механика твердого тела
T32 Жидкости. Гидромеханика. Гидравлика
T33 Газы. Механика газов. Пневматика
T34 Колебательные и волнообразные движения. Вибрация тел. Звук. Акустика
T35 Излучение. Свет. Оптика
T36 Теплота. Термодинамика
T37 Электричество
T38 Магнетизм и электромагнетизм
T39 Молекулярная и атомная физика

Класс T4. Геодезия и картография

T40 Общие вопросы по геодезии и картографии
T41 Триангуляция и нивелирование
T42 Гравиметрия
T43 Картография
T44 Геодезия. Топография. Съемка. Землемерное дело
T45 Аэрофотосъемка

Раздел У ИЗДЕЛИЯ КУЛЬТУРНО-БЫТОВОГО НАЗНАЧЕНИЯ И ТЕХНИКА УПРАВЛЕНИЯ

Класс У0. Общие правила и нормы по культурно-бытовому обслуживанию и теории управления

У00 Термины и обозначения
У01 Техническая документация
У02 Нормы расчета и проектирования
У07 Техника безопасности
У08 Применение и эксплуатация
У09 Методы испытаний. Упаковка. Маркировка

Класс У1. Посудохозяйственные товары

У10 Классификация, номенклатура и общие нормы
У17 Инструменты хозяйственные общего назначения
У18 Фурнитура металлическая
У19 Методы испытаний. Упаковка. Маркировка

Класс У2. Предметы домашнего обихода

У20 Классификация, номенклатура и общие нормы
У21 Обстановка дома

Declassified and Approved For Release @ 50-Yr 2014/05/08 : CIA-RDP81-01043R003800010001-4

Declassified and Approved For Release @ 50-Yr 2014/05/08 : CIA-RDP81-01043R003800010001-4

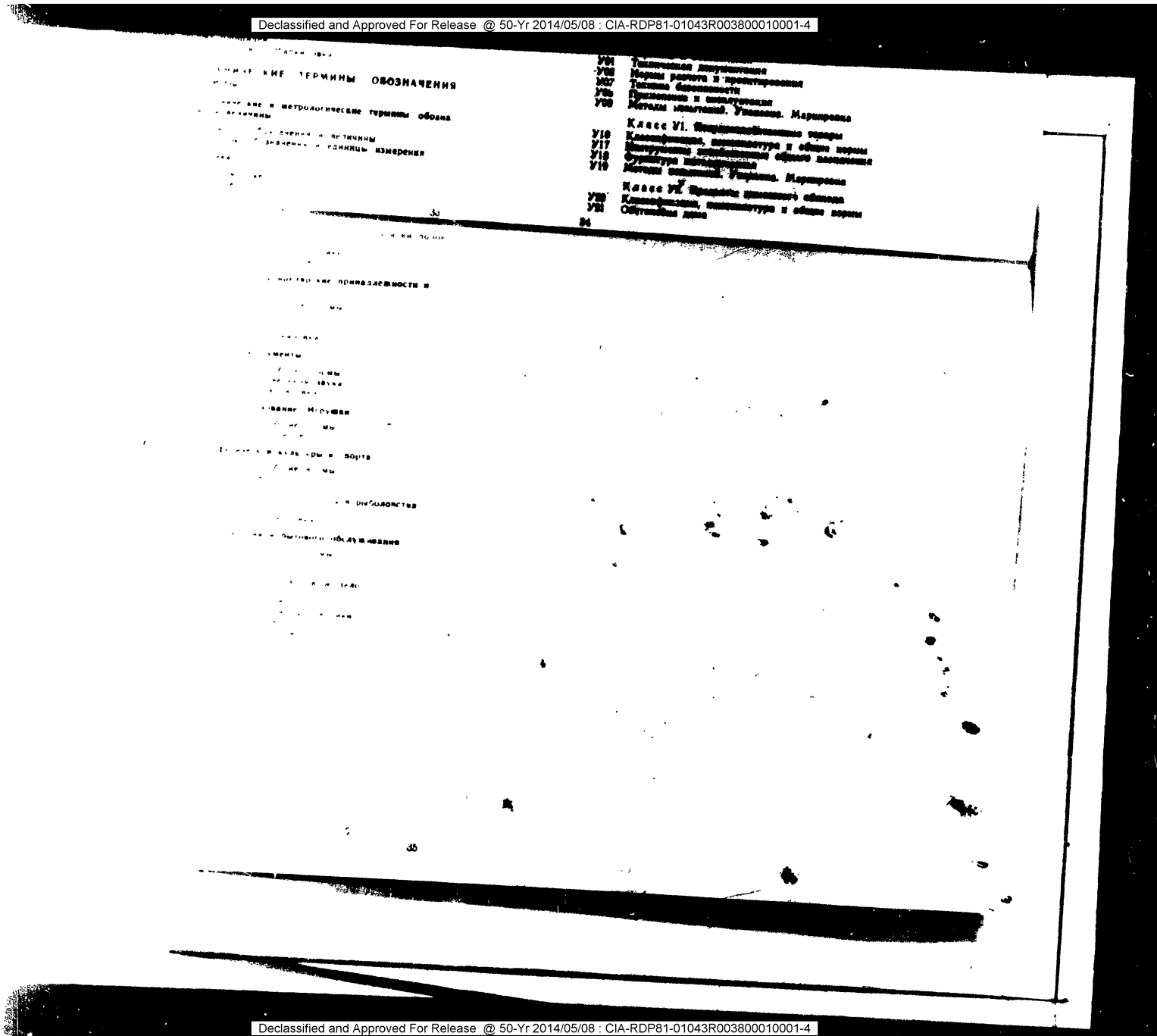

Declassified and Approved For Release @ 50-Yr 2014/05/08 : CIA-RDP81-01043R003800010001-4